शान्तकुटी-वैदिकग्रन्थमाला

सा च

विश्वबन्धु-शास्त्रिणा

कर्मिष्ठसंघघटकानां लब्धिमतप्रौढिविशेषाणामुपत्रिंशानां विदुषां सहयोग-

तश्च परामर्शकसंघघटकानां नानादेशीयानामुपत्रिंशानां

विपश्चिदपश्चिमानां सन्निर्देशतश्च

संपादिता

अयं च तस्यां

४थो ग्रन्थः

लाभपुरे

विश्वेश्वरानन्द-वैदिक-शोध-संस्थानेन प्रकाशितः

२००२ वि०

THE ŚĀNTAKUṬĪ VEDIC SERIES

EDITED

With the co-operation of a Staff Organisation of about thirty specially Trained Scholars and under the general guidance of an inter-national Advisory Board

By

VIŚVA-BANDHU ŚĀSTRĪ, M.A., M.O.L.

VOLUME IV

LAHORE

Published by the V. V. R. Institute

1945

LIBRARY DELHI
Acc. No. 111
Date 25-8-41
Call No. 896.2016 Ea II Sao

The Śantakuti Vedic Series, Vol. IV

A VEDIC WORD-CONCORDANCE

being a ***universal vocabulary register*** of about ***500*** Vedic works, with complete textual reference and critical commentary, bearing on phonology, accent, etymo-morphology, grammar, metre, text-criticism, and ur-Aryan philology

In five Volumes, sub-divided into fourteen Parts

By

VIŚVA-BANDHU ŚĀSTRĪ

Director, the Viśveśvarānanda Vedic Research Institute and the D. A.-V. College Research Department, formerly, Principal, Dayānanda Brāhma-Mahāvidyālaya, Lahore

With the immediate assistance of

RĀMĀNANDA ŚĀSTRĪ *and* **AMARA NĀTHA ŚĀSTRĪ**

Volume III (UPANIṢADS)

PART I

Introduction, अ–न

Pages I—XLII, 1—468

LAHORE

Published by the V. V. R. Institute

1945

शान्तकुटीवैदिकग्रन्थमाला, ग्रं० ४

वैदिक-पदानुक्रम-कोषः

स च

संहिताब्राह्मणोपनिषत्सूत्रवर्गीयोपपञ्चशत [५००] वैदिकग्रन्थस्थ-सकलपदजात-संग्रहस्वरूपः
प्रतिपदप्रतियुक्त-श्रुतिस्थलसर्वस्व-निर्देशैः समवेतश्च यथासंगत-तत्तन्नवीनपुराण-
वेदाङ्गीयविचारसमन्वितटिप्पणैः सनाथितश्च

संभूय चतुर्दशखण्डात्मकैः पञ्चभिर्विभागैर्व्यूढश्च

सन्

दयानन्दब्राह्ममहाविद्यालयीयाचार्यपदप्रतिष्ठितपूर्वेण, विश्वेश्वरानन्दवैदिकशोधसंस्थानस्य
च दयानन्दमहाविद्यालयीयाऽनुसंधानविभागस्य च संचालकेन

सता

विश्वबन्धु-शास्त्रिणा

रामानन्द-शास्त्रिणः —— अमरनाथ-शास्त्रिणश्च

नान्तरीयेण साहाय्यकेन

संपादितः

३यो विभागः (औपनिषदः)

3552

१मः खण्डः

R Sa2V.03
V.P.K/Vis

भूमिका, अ–न

A & Na

पृष्ठानि I–XLII, १–४६८

लाभपुरे

विश्वेश्वरानन्दवैदिकशोधसंस्थानेन प्रकाशितः

२००२ वि०

(*All Rights Reserved*)

Printed at the V. V. R. I. Press, Lahore.
First edition, first issue, 1945. Quality I, 375 Copies.
Price Rs. 30/-. For Standing Subscribers Rs. 27/12/-.

(अधिकार-सर्वस्वं सुरक्षितम्)

लाभपुरस्थे वि. वै. शो. सं. मुद्रागृहे मुद्रितो बद्धश्च ।
प्रथमं संस्करणम्, प्रथमः प्रकाशः, २००२ वि० । १मा कोटिः, ३७५ प्रतिकृतयः ।
मूल्यं रू. ३०-०-० । स्थिरग्राहकाणां कृते रू. २७-१२-० ।

Prepared and published under the patronage of the Central Government of India, the Provincial Governments of the Panjab, the United Provinces, Bombay and Madras, the Hyderabad, the Mysore, the Travancore, the Baroda, the Indore, the Kolhapur, the Sangli, the Patiala, the Nabha, the Sirmur, the Keonthal, the Jammu and Kashmir, the Jodhpur, the Bikaner, the Alwar and the Shahpura States, the Awagarh, the Vijayanagram and the Jammu Dewan Badri Nath Estates, the Panjab and the Calcutta Universities, the Vishveshvaranand, the Vishva-Bandhu, the Moolchand Khairatiram, the Mohini Thapar and the Chiranjit Lal Brothers Trusts and a large number of other donors and supporters, official as well as private.

Specially recording, with appreciation, the considerable response which a number of individuals as well as institutions have made (cf. the extra leaf between Pages VI and VII) to the appeal issued for one lac of rupees to serve as the nucleus of Shri Swami Sarvadanand Memorial Foundation.

CENTRAL ARCHAEOLOGICAL
LIBRARY, NEW DELHI
Acc. No. 3588.
Date 10. 10. 55.
Call No. R. Sa2v.03/V.Pk./Vis

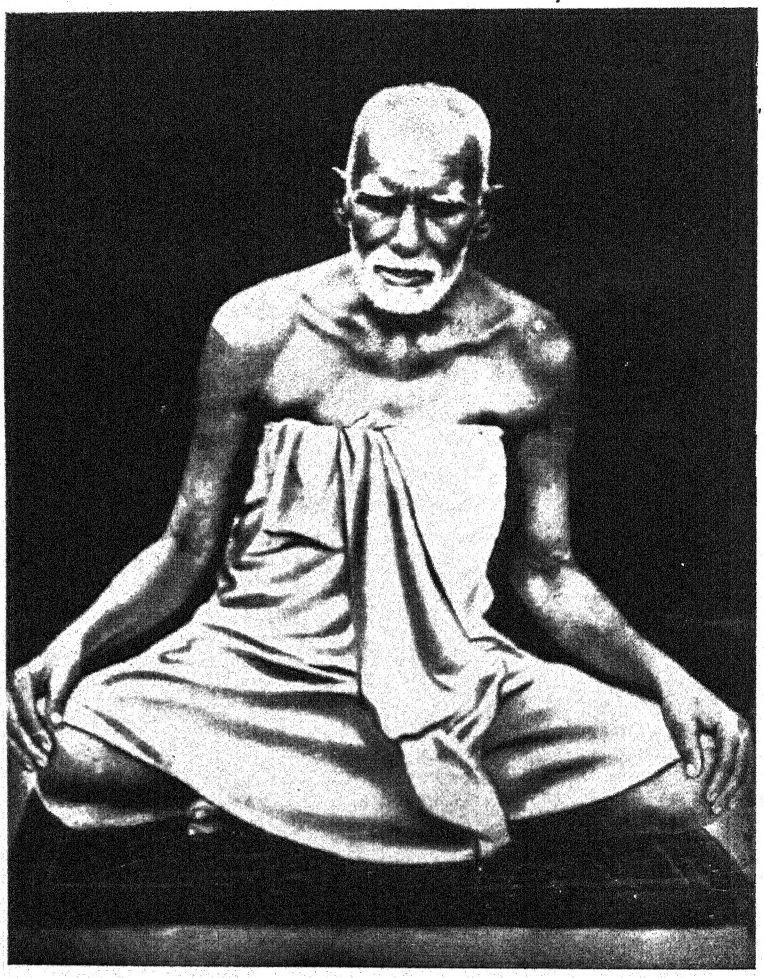

स्वर्गीय श्री स्वामी सर्वदानंद जी महाराज

NANDA JI,

Who was one of the [illegible] has ever been blessed with and who was always a source of inspiration and awakening to me in my personal life and of help and encouragement in the matters concerning the V. V. R. I. organisation, of which he was one of the Founder Trustees and Executive Members.

V. B. S.

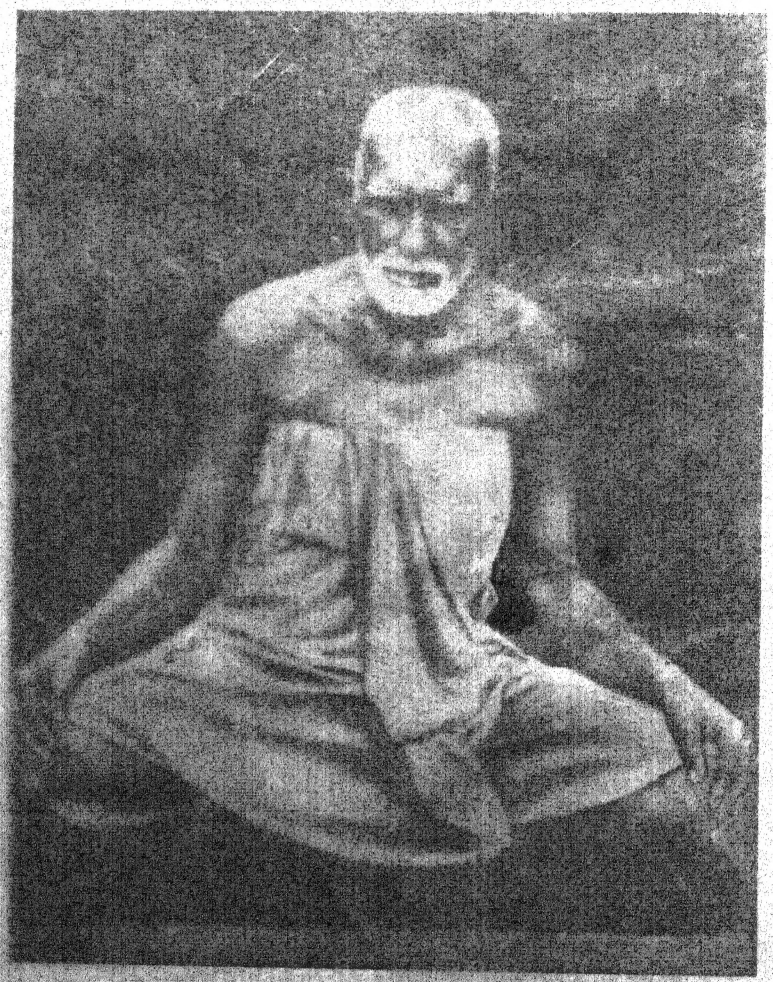

स्वर्गीय श्री स्वामी सर्वदानंद जी महाराज

समर्पणम्

महात्मा सर्वदानन्दस् तपसेद्धो यतीश्वरः ।
वेदवेदाङ्गसंसेवो वेदान्तशान्तमानसः ॥ १ ॥
सामाजिककदाचार-संहार-कृतनिश्चयः ।
सत्यधर्मप्रचारात्म-लोकसेवा-दृढव्रतः ॥ २ ॥
सत्प्रेरणाभिराशीर्भिर् य आसीद् मुनिसत्तमः ।
अस्माकं च महामान्यः संस्थानस्य च पोषकः॥३॥
तस्याऽस्त्व् अयं चिरस्मृत्यै पूजायै च मनस्विनः ।
वेदान्तविषयो ग्रन्थः श्रद्धया परयाऽर्पितः ॥ ४ ॥

यह वेदान्त-ग्रन्थ

अपने महामान्य तथा संस्थान के पोषक, वेदान्तनिष्ठ, यतिवर, पवित्रता व सरलता की मूर्ति, निर्द्वंद्व, तपस्वी, दरिद्र-नारायण के परम भक्त, काली कँबली वाले, सीधे-सादे साधु, सदा-हँसमुख परमहंस, महात्मा श्री स्वामी **सर्वदानन्द** जी महाराज की परम पावनी, भव-तारिणी पुण्य-स्मृति में सादर समर्पित।

वि.-बं. शा.

To

The Memory of

MAHĀTMĀ SHRĪ SWAMĪ SARVADĀNANDA JĪ,

Who was one of the noblest souls this earth has ever been blessed with and who was always a source of inspiration and awakening to me in my personal life and of help and encouragement in the matters concerning the V. V. R. I. organisation, of which he was one of the Founder Trustees and Executive Members.

V.-B. S.

स्वामि-सर्वदानन्द-स्मारक के लिये संकल्पित दान की सूची

(क) संरक्षकों द्वारा

१.	स्व. दी. ब. राजा नरेन्द्रनाथ, लाहौर,	रु० २५००
२.	दी. ब. कृष्णकिशोर, लाहौर,	,, २५००
३.	डा. सर गोकुलचन्द नारंग, लाहौर,	,, २५००
४.	श्री रामलाल आनन्द, लाहौर,	,, २५००
५.	श्री प्राणनाथ लांबा, लाहौर,	,, २५००
६.	श्री धनीराम भल्ला, लाहौर,	,, २५००
७.	श्री देवीदास कपूर, लाहौर,	,, २५००
८.	रा. ब. ईश्वरदास साहनी, नवांशहर,	,, २५००
९.	सरदार अमरसिंह, अमृतसर,	,, २५००
१०.	श्री दीवानचन्द विरमानी, लायलपुर,	,, २५००
११.	श्री कर्मचन्द्र थापर, कलकत्ता,	,, २५००
१२.	श्री बिशनदास बांसिल, देहली,	,, २५००
१३.	स्व. रा. ब. मूलराज, लाहौर,	,, १०००
१४.	डा. सर मनोहरलाल, लाहौर,	,, १०००
१५.	बख्शी डा. सर टेकचन्द, लाहौर,	,, १०००
१६.	श्री मेहरचन्द महाजन, लाहौर,	रु० १०००
१७.	रा. ब. गंगासरन, लाहौर,	,, १०००
१८.	श्री ठाकुरदत्त शर्मा, लाहौर,	,, १०००
१९.	डा. प्रेमनाथ, लाहौर,	,, १०००
२०.	श्री खुशहालचन्द आनन्द, लाहौर,	,, १०००
२१.	श्री मुकुन्दलाल अग्रवाल, लाहौर,	,, १०००
२२.	श्री योधराज, लाहौर,	,, १०००
२३.	कैप. डा. तुलसीदास, अमृतसर,	,, १०००
२४.	श्री हरिकृष्ण खन्ना, अमृतसर,	,, १०००
२५.	श्री कर्मचन्द अग्रवाल, स्यालकोट,	,, १०००
२६.	श्री शिवनारायण, आगरा,	,, १०००
२७.	श्री जुगलकिशोर बिरला, देहली,	,, १०००
२८.	श्री टीकाराम, अलीगढ़,	,, १०००
२९.	श्री महेशचन्द्र, खानेवाल,	,, १०००
३०.	श्री सीताराम गुजराल, रावलपिण्डी,	,, १०००

योग रु० ४८०००

(ख) सदस्यों द्वारा

१.	श्री मुनिलाल दुगल, अमृतसर,	रु० ५००
२.	श्री सीताराम महाजन, लाहौर,	,, ५००
३.	श्री रामशंकर त्रिपाठी, कलकत्ता,	,, २५१
४.	श्री जमीअतराय महाजन, स्यालकोट,	,, २००
५.	श्री देशराज महाजन, लाहौर,	,, १०१
६.	श्री सुखदेव वर्मा, लाहौर,	,, १०१
७.	श्री मेहरसिंह, लाहौर,	,, १०१
८.	श्री अमरनाथ चड्ढा, लाहौर,	,, १०१
९.	डा. गणेशीलाल अग्रवाल, लाहौर,	,, १०१
१०.	श्री दीपचन्द, मुज़फ्फ़रनगर,	,, १०१
११.	श्री देवीसहाय, मुज़फ्फ़रनगर,	,, १०१
१२.	श्री विश्वप्रिय शास्त्री, बल्लभगढ़,	,, १०१
१३.	श्री बाबुराम, भरतपुर,	,, १०१
१४.	श्री शान्तिनाथ खुल्लर, शिमला,	,, १०१
१५.	श्री रूपलाल कपूर, लाहौर,	,, १००
१६.	बख्शी पुरुषोत्तमलाल, लाहौर,	,, १००
१७.	श्री ताराचन्द, लाहौर,	,, १००
१८.	श्री पृथ्वीचन्द, लाहौर,	,, १००
१९.	महता रामचन्द शास्त्री, लाहौर	रु० १००
२०.	महता अमीचन्द, लाहौर,	,, १००
२१.	रा. ब. दुर्गादास, लाहौर,	,, १००
२२.	महाशय कृष्ण, लाहौर,	,, १००
२३.	श्री गोपालदास सोनी, लाहौर,	,, १००
२४.	भाई परमानन्द, लाहौर,	,, १००
२५.	श्री वेदव्यास, लाहौर,	,, १००
२६.	रा. ब. कैप.रामरक्खामल भण्डारी,लाहौर,	,, १००
२७.	श्री गौरीशंकर महाजन, लाहौर,	,, १००
२८.	श्री चन्द्रभान बजाज लाहौर,	,, १००
२९.	श्री बलजित् शास्त्री, अमृतसर,	,, १००
३०.	श्री विक्रमादित्य, जेहलम,	,, १००
३१.	डा. हीरालाल मरवाह, जेहलम,	,, १००
३२.	डा. कुलभूषण, श्रीनगर,	,, १००
३३.	श्री जयकृष्ण नन्दा, श्रीनगर,	,, १००
३४.	श्री चरणदास पुरी, स्यालकोट,	,, १००
३५.	श्री हंसराज महाजन, स्यालकोट,	,, १००
३६.	श्री बेलीराम महाजन, स्यालकोट,	,, १००

(ख) सदस्यों द्वारा (गत पृष्ठ से)

३७.	श्री ईश्वरदास, भलवाल,	रु०	१००
३८.	श्री अमोलकराम साहनी, कलकत्ता,	,,	१००
३९.	श्री नन्दलाल पुरी, कलकत्ता,	,,	१००
४०.	महात्मा टेकचन्द, टोबाटेकसिंह,	,,	१००
४१.	रा. ब. गंगाप्रसाद, ज्वालापुर,	,,	१००
४२.	श्री बुधराम कुठियाला, डोईवाला,	,,	१००
४३.	रा. गु. धुरेन्द्र शास्त्री, हरदुआगंज,	,,	१००
४४.	श्री हंसराज खन्ना, शिमला,	,,	१००
४५.	श्री हरवंशलाल साहनी, रावलपिण्डी,	,,	१००
४६.	श्री जगन्नाथ विद्यार्थी, अलीगढ़,	,,	१००
४७.	श्री मोहनलाल वर्मा, अलीगढ़,	,,	१००
४८.	श्री रामप्रसाद, अलीगढ़,	,,	१००
४९.	श्री निरञ्जनलाल, अलीगढ़,	,,	१००
५०.	श्री प्रीतमलाल, अलीगढ़,	,,	१००
५१.	श्री आनन्दराय वासुदेवलाल, आगरा,	,,	१००
५२.	श्री तनसुखराय श्रीनिवास, आगरा,	रु०	१००
५३.	श्री रामभरोसेलाल, आगरा,	,,	१००
५४.	श्री विश्वम्भरनाथ खंडेलवाल, आगरा,	,,	१००
५५.	श्री श्यामसुन्दरलाल, आगरा,	,,	१००
५६.	श्री रामकिशोर, आगरा,	,,	१००
५७.	रा. बा. कुं. जगदीशप्रसाद, मुज़फ्फ़रनगर,	,,	१००
५८.	श्री बस्तीराम, मुज़फ्फ़रनगर,	,,	१००
५९.	श्रीमती भगवतीदेवी, मुज़फ्फ़रनगर,	,,	१००
६०.	श्री बनारसीदास धीमान, शामली,	,,	१००
६१	श्री भगीरथलाल धीमान, शामली,	,,	१००
६२.	मुंशी दयाशंकर भटनागर, फ़िरोज़ाबाद,	,,	१००
६३.	श्री मोतीलाल तैलंग, फ़िरोज़ाबाद,	,,	१००
६४.	डा. रघुवीरदत्त शर्मा, फ़रुख़ाबाद,	,,	१००
६५.	ठा. विजयपालसिंह, धामपुर,	,,	१००
६६.	व्यक्तियों से फुटकर-प्राप्ति	,,	१७०

खण्ड-योग रु० ७७३१

(ग) संस्थाओं द्वारा

१.	श्री विश्वबन्धु ट्रस्ट, लाहौर,	रु०	२५००
२.	स. ध. प्रतिनिधि सभा, पंजाब, लाहौर,	,,	१०००
३.	आर्य-समाज, बच्छोवाली, लाहौर,	,,	५००
४.	सार्वदेशिक आर्य प्र. सभा, देहली,	,,	२००
५.	आर्य-समाज (भवानीपुर) कलकत्ता,	,,	११८
६.	आर्य समाज (गु. वि.) स्यालकोट,	,,	११०
७.	आर्य प्र. सभा, पंजाब, लाहौर,	,,	१००
८.	न्यू बैंक आफ इण्डिया, लाहौर,	,,	१००
९.	आर्य-समाज, नई मण्डी, मुज़फ्फ़रनगर,	,,	१००
१०.	,, सदरबाजार, झांसी,	,,	१००
११.	,, अलीगढ़,	,,	१००
१२.	,, आगरा छावनी,	,,	१००
१३.	,, खुर्जा,	,,	१००
१४.	,, फ़रुख़ाबाद	,,	१००
१५.	आर्य-समाज, फ़िरोज़ाबाद,	रु०	१००
१६.	,, लश्कर (ग्वालियर),	,,	१००
१७.	,, लकड़ बाजार, शिमला,	,,	१००
१८.	,, रामामण्डी (पटियाला),	,,	१००
१९.	,, (गु.वि.)फीरोज़पुर छावनी,	,,	१००
२०.	,, भटिण्डा,	,,	१००
२१.	,, खानेवाल,	,,	१००
२२.	स्त्री ,, (गु. वि.) मुलतान,	,,	१००
२३.	,, श्रद्धानन्द बाजार,अमृतसर	,,	१००
२४.	,, (का. वि.) वज़ीराबाद,	,,	१००
२५.	,, (का. वि.) जेहलम,	,,	१००
२६.	,, झंग,	,,	१००
२७.	,, कोहाट,	,,	१००
२८.	,, एबटाबाद,	,,	१००
२९.	आर्यसमाजों से फुटकर-प्राप्ति,	,,	५५५

योग रु० ७१८३

प्राप्त-योग रु० ५१२७५ + प्राप्य-योग रु० ११६३९ = सर्व-योग रु० ६२९१४

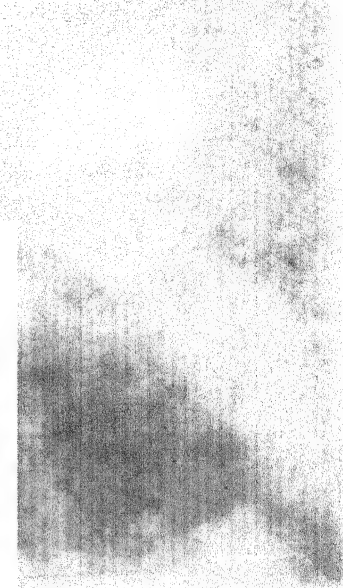

स्वर्गीय रायबहादुर श्री बिंदासरन, काशीपुर

स्वर्गीय श्री दुर्गादास, काशीपुर

संरक्षक, स्वामिसर्वेश्वरानन्द-स्मारक ।

(ख) सदस्यों द्वारा

३७.	श्री [illegible]दास, भलवाल,	रु० १००	[illegible]	[illegible], आगरा,	रु० [illegible]
३८.	श्री अमोलकराम साहनी, कलकत्ता,	[illegible]	[illegible]	[illegible], आगरा,	[illegible]
३९.	श्री नन्दलाल पुरी, कलकत्ता,	[illegible]	[illegible]	[illegible], आगरा,	[illegible]
४०.	महात्मा टेकचन्द, टोबाटेक सिंह	[illegible]	[illegible]	[illegible], आगरा,	[illegible]
४१.	रा. ब. गंगाप्रसाद, [illegible]	[illegible]	[illegible]	श्री रामकिशोर, आगरा,	[illegible]
४२.	श्री कृष्णराम [illegible]	[illegible]	[illegible]	रा. बा. कुं. जगदीशप्रसाद [illegible]	[illegible]
४३.	रा. गु. [illegible]	[illegible]	५८.	श्री बस्तीराम, मुजफ्फरनगर,	,, १००
४४.	श्री [illegible]	[illegible]	५९.	श्रीमती भगवतीदेवी, मुजफ्फरनगर,	,, [illegible]
४५.	श्री [illegible]	[illegible]	६०.	श्री [illegible]दास [illegible]	[illegible]
४६.	श्री [illegible]	[illegible]	६१.	[illegible]	,, [illegible]
४७.	श्री [illegible]	[illegible]	६२.	[illegible], फिरोजाबाद,	,, [illegible]
४८.	श्री [illegible]	[illegible]	६३.	श्री [illegible], फिरोजाबाद,	,, [illegible]
४९.	[illegible]	,, १००	६४.	[illegible], फिरोजाबाद,	,, [illegible]
५०.	श्री [illegible], [illegible],	,, १००	६५.	[illegible], [illegible],	[illegible]
५१.	श्री [illegible] [illegible], आगरा,	,, १००	६६.	[illegible] से फुटकर-प्राप्ति	[illegible]
				योग	७७३१

(ग) संस्थाओं द्वारा

[illegible]	[illegible], लाहौर,	रु० [illegible]	१५.	आर्य-समाज, फिरोजाबाद	रु० १००
[illegible]	[illegible], [illegible], [illegible],	[illegible]	१६.	,, [illegible],	[illegible]
[illegible]	आर्य-[illegible], लाहौर,	[illegible]	१७.	[illegible] बाजार, [illegible]	१००
[illegible]	आर्य[illegible], देहली,	[illegible]	[illegible]	[illegible] (पटियाला),	१००
[illegible]	[illegible], कलकत्ता,	[illegible]	[illegible]	(गु. वि.), [illegible]	१००
[illegible]	[illegible] (गु. वि.), [illegible],	[illegible]	[illegible]	[illegible],	[illegible]
[illegible]	[illegible] [illegible], [illegible], लाहौर,	[illegible]	२१.	,, [illegible],	,, १००
[illegible]	[illegible] आर्य [illegible], लाहौर,	१००	२२.	,, (गु. वि.) मुलतान,	,, १००
[illegible]	आर्य-[illegible], [illegible], [illegible]	१००	२३.	,, श्रद्धानन्द बाजार, अमृतसर	,, १००
[illegible]	,, [illegible], [illegible],	,, १००	२४.	,, (का. वि.) वज़ीराबाद,	,, १००
[illegible]	,, [illegible],	,, १००	२५.	,, (का. वि.) बेहरम,	,, १००
[illegible]	,, [illegible] [illegible],	,, १००	२६.	,, [illegible],	,, १००
१३.	,, [illegible],	,, १००	२७.	,, कोहाट,	,, १००
१४.	,, [illegible]	,, १००	२८.	,, एबटाबाद,	,, १००
			२९.	आर्यसमाजों से फुटकर-प्राप्ति,	,, ५५५
				योग	रु० ७१८३

प्राप्त-योग रु० ५१२७५ + प्राप्य-योग रु० ११६३९ = कुल-योग रु० ६२९१४

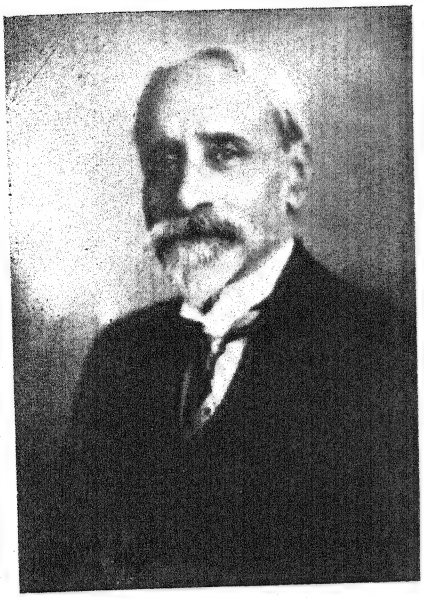

स्वर्गीय दीवान बहादुर राजा नरेन्द्रनाथ, लाहौर

स्वर्गीय रायबहादुर श्री मूलराज, लाहौर

स्वर्गीय रायबहादुर श्री बिंदासरन, लाहौर

स्वर्गीय श्री दुर्गादास, लाहौर

संरक्षक, स्वामिसर्वदानन्द-स्मारक ।

आनरेबल डा. सर मनोहरलाल, लाहौर

डा. सर गोकुलचन्द नारंग, लाहौर

बखशी डा. सर टेकचन्द, लाहौर

आन. मि. जस्टिस मेहरचन्द महाजन, लाहौर

संरक्षक, स्वामिसर्वदानन्द-स्मारक ।

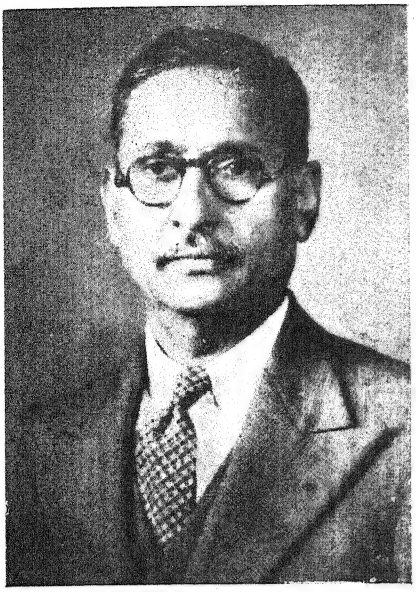

श्री बिशनदास बासिल, देहली

श्री ठाकुरदत्त शर्मा, लाहौर

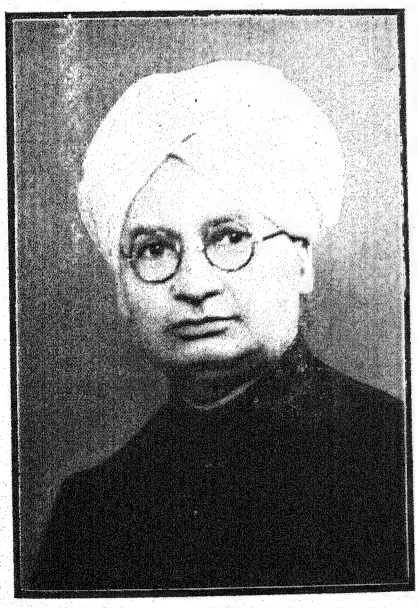

डा. प्रेमनाथ, लाहौर

श्री रामलाल आनन्द, लाहौर

संरक्षक, स्वामिसर्वदानन्द-स्मारक ।

श्री जुगलकिशोर बिरला, देहली

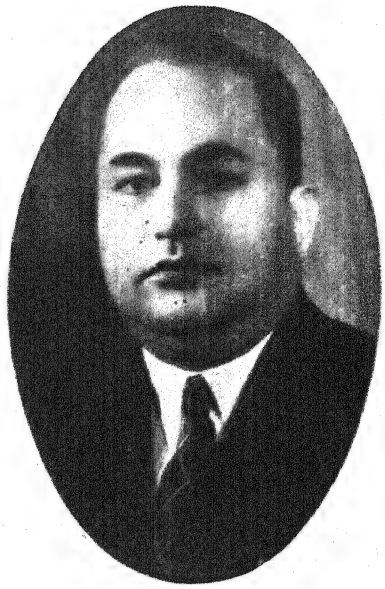

श्री कर्मचन्द थापर, कलकत्ता

दी. ब. कृष्णकिशोर, लाहौर

रा. ब. ईश्वरदास साहनी, नवांशहर

संरक्षक, स्वामिसर्वदानन्द-स्मारक।

गोस्वामी गणेशदत्त, लाहौर

श्री खुशहालचन्द आनन्द, लाहौर

श्री मुकन्दलाल अग्रवाल, लाहौर

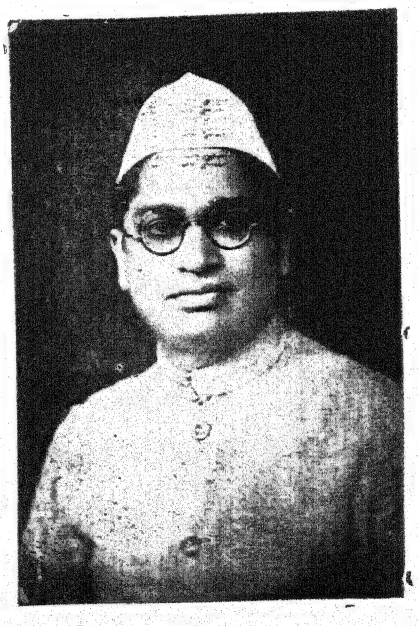

श्री महेशचन्द्र, खानेवाल

संरक्षक, स्वामिसर्वदानन्द-स्मारक।

कैप्टन डा. तुलसीदास, अमृतसर

रा. सा. कर्मचन्द अग्रवाल, स्यालकोट

श्री टीकाराम गुप्त, अलीगढ़

श्री शिवनारायण, आगरा

संरक्षक, स्वामिसर्वदानन्द-स्मारक।

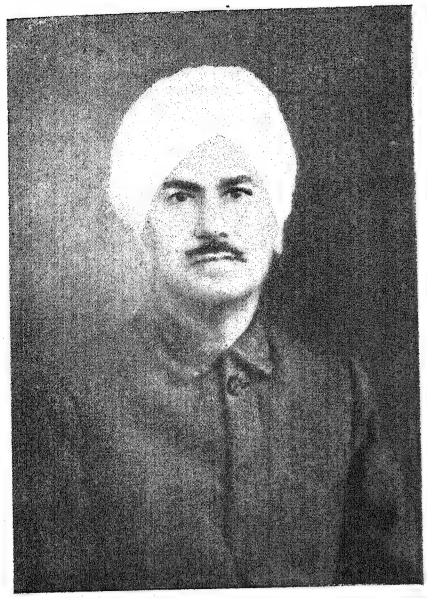

श्री दीवानचन्द विरमानी, लायलपुर

श्री धनीराम भल्ला, लाहौर

श्री प्राणनाथ लांबा, लाहौर

श्री योधराज, लाहौर

संरक्षक, स्वामिसर्वदानन्द-स्मारक ।

विषयाः

(CONTENTS)

Pages

PREFACE—

I. Brief History of this Volume, II. Salient Features of this Volume, III. Kindred Multi-textual works, IV. Acknowledgment ... ... IX-XIII

INTRODUCTION—

I. BASIC TEXTS—(*a*) Number and Names, (*b*) Editions, (*c*) Commentaries, (*d*) Order, (*e*) References ... ... XIV-XVIII

II. OUTLINES OF METHOD—(*a*) General, (*b*) Extent of Exhaustiveness, (*c*) Textual Correlation and Variation, (*d*) Textual Establishment, (*e*) Pāṇinian Studies, (*f*) Previous Authorities, (*g*) Amplification of Scheme, (*h*) Signs and Symbols ... ... XVIII-XXIV

पृष्ठानि

प्रस्तावना—

१. अस्य भागस्येतिवृत्तम्, २. अस्य भागस्य स्वरूपवैशिष्ट्यम्, ३. सजातीय-ग्रन्थान्तराणि, ४. आभार-प्रकाशनम् ... ... XXV–XXVII

भूमिका—

१. आधारग्रन्थाः —(क) संख्या नामानि च, (ख) संस्करणानि, (ग) भाष्याणि, (घ) क्रमः, (ङ) स्थल-निर्देशाः ... ... XXVIII-XXX

२. विधानक-सारसंग्रहः —(क) सामान्य-संकेतः, (ख) सामग्र्या मात्रा, (ग) पाठानामुद्धारभेदौ, (घ) पाठ-प्रतिष्ठापनम्, (ङ) अधिपाणिनीयमनुसंधानम्, (च) पूर्वेऽभ्यर्हिताः (छ) प्रक्रिया-परिवर्धनम्, (ज) संकेताः .... XXX-XXXIII

संक्षेपाः —

(क) आधार-ग्रन्थीयाः (क') ग्रन्थान्तरीयाः (ख) लेखकीयाः (ग) सामान्याः .... XXXIV-XL

संक्षेप-पाठप्रकारः XLI

अ–न १–४६८

प–ह, परिशिष्टम् (२ये खण्डे) ४६९–११८५

PREFACE.

I. BRIEF HISTORY OF THIS VOLUME.

While the preparation of about a hundred thousand basic textual cards, being one-third of the total number incorporated in this Volume, goes back to 1932 and the following year, regular and organised work in this connection could not be taken up till six years later, when the organisational status of the newly constituted Vishveshvaranand Vedic Research Institute Society had become fairly dependable in respect of its capacity to command continuance of requisite financial backing (cf. Vol. I, Pre. V). After a thorough bibliographical survey had been made, the several available editions of the 206 basic texts (cf. Intro. I) were collected by the end of 1938 through the welcome co-operation of a number of individual scholars, learned bodies and publishers. As a result of the coordinated efforts of some twenty scholars, the pre-editorial stages of compilation, examination, re-examination, simple indexification and combined indexification of the textual data were over by the end of February, 1941. The editorial treatment of these materials was commenced immediately after and the printed formes began regularly to be turned out from the following autumn. In this way, it has taken about seven years in all to do this Volume from start to finish.

II. SALIENT FEATURES OF THIS VOLUME.

1. The present Volume is devoted to the record of a special vocabulary, which represents the esoteric section of Sanskrit literature. Though originating from and based on Vedas proper, this section branched off, at a very early stage, into a distinct type, which has ever since been growing in volume through gradual assimilation of many heterogeneous esoteric traditions. As it was not practicable, at this stage, to sift and separate purely Vedic vocabulary, an advantage has been taken of the situation towards making the Volume as inclusive as possible so that the huge mass of vocabulary thus recorded could be studied as a semi-independent linguistic and literary unit, with its own grammatical and significative problems and peculiarities. To give an idea of the distinctive as well as extensive character of this vocabulary, it will suffice just to compare

the pre-Agni vocabulary of the three published Volumes of the Concordance. Thus, while it is spread over 16 pages of the Volume I and numbers 195, giving an average incidence of 12 words to a page and is spread over 4 pages of the Volume II and numbers 120, giving an average incidence of 30 words to a page, the same is spread over 8 pages of the present Volume and numbers 350, giving an average incidence of 44 words to a page, and, what is more interesting, out of these 350 words, only 40 and 30 are found in the Volumes I and II, respectively. Moreover, the relative corresponding strength of 31, 17, 143 and 183, respectively, found in Amara-Kośa, Vācaspatyam, Monier-Williams Dictionary and St. Petersburg Dictionary, as supplemented up to 1924, in respect of the first 500 entries here, clearly indicates that this vocabulary, very much neglected as it had remained, did stand in need of the present exhaustive record, both for the purposes of a further lexicographical treatment as well as a reconstruction of the cultural history of India.

2. As explained below (cf. Intro. II), the entire technique, symbolical as well as explicit, employed in recording, correlating, differentiating, emending and explaining the vocabulary has been so much extended and developed in various directions that it has very nearly become a complete lexicographical record, well equipped with a text-critical, grammatical and etymological commentary and a statement of inter-textual relationship.

3. Naturally, there has been an all round corresponding accretion to the strength of the critical apparatus. Thus, there are, altogether, 14477 footnotes to 985 pages of this Volume, exclusive of the Supplement, giving an average incidence of 15 to a page. Out of these, while 6295 are devoted to citational references, 322, 1501 and 3359 are concerned with grammar and etymology, textual emendation and textual variation, respectively. It has, however, to be noted that this analysis of the critical apparatus reveals that whereas 225 cases of Pāṇinian supplementation (cf. Vol. I, Pre. II), had to be recorded for the 592 printed pages of the Volume I, only 156 such cases have had to be indicated for 985 pages of this Volume.

4. As discussed further on (cf. Intro. II, g, 9), a peculiarly difficult situation created by the use of very long compounds in the basic texts has necess tated the non-initial components being given in the Supplement

at the end. It is interesting to note here that while the use of bi-componental compounds is quite common and that of tri-componental ones very rare in the basic contents of the Volumes I and II, this Volume records quite a number of compounds with even twenty to twenty-five components and, at least, one compound with no less than eighty components. Such words as are found used only as non-initial components, have been marked off by the left-hand top-sign to + report the supplementary nature of their registration.

5. As indicated at the proper place (cf. परि. fn. १) the Supplement (परिशिष्ट), primarily needed for the record of words, used as non-initial components, has also been utilised for making necessary additions and corrections, all these items being arranged in one common alphabetic order.

III. KINDRED MULTI-TEXTUAL WORKS.

1. There are found appended to the different volumes of the Adyar-published Upaniṣads lists of only selected words, referred to, volume-wise, by page and line, without any kind of textual indication or grammatical treatment, the fullness whereof, alongside of the exhaustiveness of data included, makes the present work characteristically differentiable from all other kindred efforts in this field.

2. Bloomfield's Concordance as a Pāda and Pratīka-index has already been distinguished from the present work, which is a Pada-index (cf. Vol. I, Intro. I, f, 2). Out of the 206 basic texts of this Volume, only 42 have been laid under selective contribution in that work.

3. Like Bloomfield's Concordance, the recent Bombay publication, entitled, Upaniṣad-Vākya-Mahākoṣa, in two parts, by Gajānana Śambhu Sādhale (1940-41) is, also a Pāda and Pratīka-index and, as such, easily distinguishable from the present work[1].

[1] The number of its basic texts should have been given as 234 instead of 239, because Tripuropaniṣad and Tripuramahopaniṣad being identical and Bilvopaniṣad, Nos. 1 and 2 being only two portions of one and the same text, make two and not four works, and the four chapters of Gauḍapāda-Kārikā are not to be treated as four separate texts. While 10 out of our texts, namely, अक्षा., २कौल., गौ., चू., पिंब्र., ब्रसू., मै., योसू., सांका., and सांसू. have not been drawn upon, the following 33 only out of

4. 'Vedic Index of Names and Subjects' by Macdonell and Keith has already been differentiated from the present work (cf. Vol. I, Intro. I, 1, f, 3). It draws very little from the basic texts of the present Volume and, to that extent, its referential utility is further reduced.

5. In so far as the texts of the present Volume are concerned, Jacob's Concordance (cf. Vol. I, Intro. I, 1, f, 1) is more useful for the study of individual words than any other kindred work. But, besides the limitation of its referential scope to 56 texts only, its selective constitution and grammatically unconsolidated treatment further adversely affect its employment as a word-referential tool[2]. Nevertheless, it has been thoroughly scrutinised for the present Volume and duly referred to herein with corrections, wherever necessary.

IV. ACKNOWLEDGMENT.

In bidding farewell to this Volume to see if, to some extent, it can lighten the labour of those who may be trying to grasp the spirit of mystic India as revealed in her ancient literary treasures, it is now my most pleasant duty thankfully to acknowledge every bit of help which I have received in its preparation and publication. And, first of all, come to my mind my old pupils of Dayānanda Brāhma-mahā-Vidyālaya, who, out of their love for me, laboured, day after day, for many months, perhaps a year, to write out the first lac of basic cards. I wish I could give their names here. But I will not do so, lest I should miss any name. Coming to the period when a separate section was organised for this Volume, while Śrī Raghu-nātha-Candra saw the preparation-work through the pre-editorial stages,

the 234 Upaniṣadic texts referred to therein still remain to be examined in respect of their inclusion here, possibly, under different names:—Anubhavasāropaniṣad, Amanasko°, Āyur-vedo°, Upaniṣatstuti, Aitareyo° (1 and 3), Gaṅgo°, Gāndharvo°, Cidambaro°, Tāro° (2), Tattvo°, Datto°, Durvāso°, Devyu° (2), Nārāyaṇīyamaho°, Nirlepo°, Puruṣasūkto°, Prasādajābālo°, Bhaktiyogo°, Mallāryu°, Yogo°, Rādhiko°, Rudro°, Lakṣmyu°, Viṣṇuhṛdayo°, Viṣṇū°, Venkateśapūrvottaratāpinyu°, Vedāntasāro°, Śivo° (2), Śrutirahasyo°, Sahavāu°, Sandhyo° and Siddhāntaviṭṭhalo°. Śrī Sādhale was requested to give some detailed information about these texts, some of which are said to be still in manuscript, and, therefore, outside our present scope, but, unfortunately, he has chosen to keep silent.

[2] For instance, अत्तृ-, 'an eater' is first entered as a separate word and, then, √अद्, 'to eat,' is taken up separately.

Śrī Rāmānanda and Śrī Amara-Nātha have creditably steered it through the editing *cum* publication stage. Śrī Bhīma-Deva's indispensable co-operation has been in requisition in many matters pertaining to the proper application and further extension of the special technique. Among other collaborators, a mention is to be made of Śyts. Nathu-Rāma, Durgā-Datta, Pītāmbara-Datta, Vijaya-Candra, Viśva-Priya, Siddha-Nātha, Śrīdharānanda, Parmānanda, Brahma-Datta, Rāma-Prasāda Pītāmbara-Nārāyaṇa, Śaṅkara-Datta, Rudra-Datta, Bābū-Rāma, Sūrya-Nārāyaṇa, Dīna-Dayālu, Bhagavad-Datta, Mohana-Lāla, Vīreśvara, and Govardhana-Prasāda, who have been taking great pains properly to do the portion assigned to them from time to time. In thanking the Printing Department, in general, for their full co-operation in seeing the Volume through the Press within the prescribed time, I very much appreciate the interest which the Superintendent, Śrī Deva-Datta and the Manager, Śrī Dhanapat Rai have been taking in maintaining the high measure of efficiency of the Department required for this purpose.

V. V. R. Institute, Lahore,
August, 1944.

VIŚVA-BANDHU ŚĀSTRĪ.

INTRODUCTION.

I. BASIC TEXTS.

(a) NUMBER AND NAMES.

1. The number of the texts, which now form the basis of different Volumes of this work, has risen to 460[1].

2. Out of them as many as 206 have supplied the subject-matter to the present Volume.

3. As 200 out of these 206 texts are known as Upaniṣads, this Volume is designated Aupaniṣada-Vibhāga[2].

4. In order to avoid unnecessary repetition, the Upaniṣadic texts are not being enumerated here, full names of the same having to be given, together, with an indication of the editions used, further on, in connection with their respective abbreviations (cf. Abb. क).

5. A fairly large number of these texts are of later sectarian origin, being affiliated to the Vaiṣṇava, Śaiva, Śākta or Tāntrika and Yoga schools of Indian mysticism. They have been included here, because, in common with the earlier texts which have their roots in Vedas themselves and instructional links with the families of the Vedic seers, they embody the unbroken tradition of the spiritual and philosophic urge which has been felt, through the ages, by the Indian mind. To the historical investigator this all-inclusive grouping will provide a comprehensive view, on the basis of which he should be able to trace and inter-relate innumerable linguistic and philosophic data.

6. Similar considerations have led the following six works, which are based on or are very intimately related to Upaniṣads, to be treated of in this Volume :—

(i) Bādarāyaṇa's Brahma-sūtra, (ii) Gauḍapāda's Kārikā, (iii) Kapila's Sāṅkhya-sūtra, (iv) Īśvara-Kṛṣṇa's Sāṅkhya-Kārikā, (v) Patañjali's Yoga-sūtra, and (vi) Bhagavad-gītā.

[1] The number envisaged two years ago was 425 (cf. Vol. I, Intro. II, b. 1).
[2] The Volumes I, II and IV are designated, on similar grounds, Sāṁhitika-Vibhāga, Brāhmaṇāraṇyakīya-Vibhāga and Sautra-Vibhāga, respectively.

(b) EDITIONS.

While all the above-mentioned texts have never been published in the form of a single collection, many of them are available in print in more than one edition. These publications may be briefly noticed here as under :—

1. The eleven principal Upaniṣads, namely, Īśa, Kena, Kaṭha, Praśna, Muṇḍaka, Māṇḍūkya, Aitareya, Taittirīya, Chāndogya, Bṛhadāraṇyaka and Śvetāśvatara are available, with and without ancient and modern comments, glosses and translations, in good many editions.

2. The collection, published several times, by the Nirṇaya-Sāgara Press, Bombay, under the popular title, ईशाद्यष्टोत्तरशतोपनिषदः (i. e 108 Īśa-headed Upaniṣads), really, contains 112 texts.

3. No. XXIX. of the Ānandāśrama Sanskrit Series, Poona, entitled, उपनिषदां समुच्चयः (i. e. A Collection of Upaniṣads) includes 32 Upaniṣadic texts along with the commentaries thereon by Nārāyaṇa, Śaṅkarānanda or Rāmatīrtha according as the case may be (1895).

4. The Adyar Library, Madras has to its credit the publication of the following collective volumes :—

(i) The volume, entitled, संन्यासोपनिषद: (i. e. the Saṁnyāsa Upaniṣads) containing 20 texts, edited by F. O. Schräder with critical notes and a Sanskrit gloss (1912).

(ii) The 5 volumes, namely, योगोपनिषदः (i. e. The Yoga Upaniṣads) containing 20 texts (1920), सामान्यवेदान्तोपनिषद: (i. e. The General Vedanta-Upaniṣads) containing 24 texts (1921), वैष्णवोपनिषदः (i. e. The Vaiṣṇava-Upaniṣads) containing 17 texts (1923), शैवोपनिषदः (i. e. The Śaiva-Upaniṣads) containing 15 texts (1925), and शाक्तोपनिषदः (i. e. The Śākta-Upaniṣads) containing 8 texts (1925), all having been edited by Mahā-Deva Śāstrī with the commentary of Upaniṣad-Brahma-Yogin.

(iii) The volume, entitled, अप्रकाशिता उपनिषदः (i. e. The Unpublished Upaniṣads) containing 70 texts, compiled under the supervision of C. K. Rajah (1933).

5. Four Unpublished Upaniṣadic Texts with the Paryaṅka-Vidyā (i.e. Kauṣītakyupaniṣad, ch. I), edited, with translation into English, by S. K. Belvalkar, being a reprint from the Report of the 3rd Oriental Conference, Madras (1925).

6. No XI. of the Tāntrika Text Series, published, under the general-editorship of A. Avalon, by Luzac and Co., London, entitled, 'Kaula and other Upaniṣads, containing 9 texts and edited by Sītā Rāma Shāstrī with the commentaries of Bhāskara Rai, Apyayadīkṣita and Lakṣmīdhara, according as the case may be (1922).

7. No. XL. of the Bombay Sanskrit and Prakrit Series, entitled, 'Eleven Ātharvaṇa Upaniṣads', edited with notes, by G. A. Jacob (1916).

8. From among the Upaniṣads other than the Īśa-headed eleven, each of the following three has been separately published :—

(i) Maitryupaniṣad, edited, with the commentary of Rāmatīrtha and his own English rendering by E.B. Cowell and issued in three fasciculi in the Bibliotheca Indica by the R.A.S. of Bengal (1862, 1863 and 1870 and, again, 1913, 1919 and 1935).

(ii) Piṇḍabrahmāṇḍopaniṣad, edited, with a commentary, by Keśavānanda, Moradabad (1905). The late Swāmī Hari-Prasāda Vaidika-Muni told the present writer that this work was from the pen of the editor himself.

(iii) Bhavasantāraṇopaniṣad, edited, with a Hindi commentary, by Rāma-Prapanna, Venkateśvara Press, Bombay (1907).

9. The following editions of the six extra-Upaniṣadic texts have been generally used :—

(i) Brahma-Sūtra, published, with Śaṅkara's commentary, by the Nirṇaya-Sāgara Press, Bombay (1915).

(ii) Gauḍapāda-Kārikā, published, together with Śaṅkara's commentary and Ānandagiri's gloss, in the Ānandāśrama Sanskrit Series, Poona (1911.)

(iii) Sāṅkhya-Sūtra, edited, with the commentaries of Aniruddha and Mahā-Deva, by R. Garbe and published in the Bengal R.A.S 's Bibliotheca Indica (1888).

(iv) Sāṅkhya-Kārikā, edited, with Vācaspati-Miśra's commentary and Bālarāma's gloss, by V. Lele and published from Bombay (1928).

(v) Yoga-Sūtra, edited, with Ananta-Deva's commentary and published from Benares (1897).

(vi) Bhagavad-gītā, published, with Śaṅkara's commentary and its Hindi rendering, by the Gītā Press, Gorakhapur (1931).

(c) COMMENTARIES.

1. Ancient Pada-pāṭhas, where available, in the case of Saṁhitā-citations and medieval glosses and commentaries along with modern scholarly contributions in respect of Upaniṣads proper have been fully utilised towards arriving at a right analysis and comprehension thereof.

2. As all these authorities are being duly indicated below along with their abbreviations (cf. Abb. क and क्), the same need not be repeated here.

3. Similarly, a number of other authorities referred to in the critical apparatus are being duly noted below along with their abbreviations (cf. Abb. क and क्).

(d) ORDER.

The order in which the basic texts have been referred to here is as under :—

1. The above-mentioned eleven principal Upaniṣads, Īśa, Kena, Kaṭha etc.
2. Gauḍapāda-Kārikā.
3. Maitryupaniṣad.
4. The texts included in the Nirṇaya-Sāgara collection (cf. Intro. I, b, 2), other than those mentioned above, in the order of that collection.
5. The texts included in the Adyar volume, entitled, 'Unpublished Upaniṣads' (cf. Intro. I, b, 4, iii), other than those mentioned above, in the order of that collection.
6. The texts included in the Tāntrika Text Series volume (cf. Intro. I, b, 6), other than those mentioned above, in the order of the said volume.
7. The texts included in the Bombay Sanskrit and Prakrit Series volume (cf. Intro. I, b, 7), other than those mentioned above, in the order of the said volume.
8. Bhavasantāraṇopaniṣad.
9. Piṇḍabrahmāṇḍopaniṣad.
10. Cūlikopaniṣad.
11. Amṛtabindūpaniṣad.
12. Yoga-sūtra.
13. Sāṅkhya-Sūtra.
14. Sāṅkhya-kārikā.
15. Brahma-Sūtra.
16. Bhagavad-gītā.

(e) REFERENCES.

1. In numerically arranging the textual references, the traditional divisional units, single, dual, triple etc., have been adhered to, unless otherwise indicated, and properly represented by corresponding punctuation marks (cf. Vol. I, Intro. IV, 7, 16 ff.).

2. But in a sufficiently large number of cases and, particularly, where no clear divisional system is in existence, references have been noted by page and line.

3. In certain lengthy single-divisional cases, references have been noted line-wise.

4. There are still half a dozen other types of cases where it has been found useful to improvise certain additional contrivances to render the referential presentation clear.

5. All these details are being duly indicated and correlated below in the respective footnotes, governing the individual names of the texts, grouped type-wise for this purpose (cf. Abb. क).

II. OUTLINES OF METHOD.

(a) GENERAL.

The details of the method, followed in this work, from the general point of view as well as in respect of the treatment of verbs, declinables and indeclinables and their accentual and referential data and the employment of particular signs and symbols and typographical devices have already been fully discussed (cf. Vol. I, Intro. IV). Therefore, only a few points which have a special bearing on the present Volume remain to be indicated here.

(b) EXTENT OF EXHAUSTIVENESS.

The full measure of exhaustiveness of textual and referential registration has been maintained except in the case of the following very common words, where, without letting the scientific value of the record suffer in any way, only the number of references pertaining to each separate word-form thereof has been kept, simply to economise space, within the limit of ten :—

1. Conjugational forms of the roots √अस् (भुवि), √आह्, √कथ्, √कृ (करणे), √*गच्छ्, गम्, √जन्, √ज्ञा, √त्यज्, √दश्, √नश् (अदर्शने), √*पश्, √ब्रू, √भुज्, √भू, √या, √रक्ष्, √लभ्, √वच्, √वद्, √विद् (ज्ञाने), √वृत्, √स्था and √हु (दानाद [? दा]नयोः).

2. The क्त्वा-ending absolutives of simple, non-composite roots.

3. The declensional forms of अदस्-, अष्टन्-, अस्मद्-, इदम्-, एक-, एतद्-, किम्-, चतुर्-, तद्-, तावत्-, त्रि-, दशन्-, द्वि-, १नमस्-, नवन्-, नामन्-, पञ्चन्-, यद्-, यावत्-, युष्मद्-, १विश्व-, षष्-, सप्तन्- and सर्व-.

4. The indeclinables अतस्, अत्र, अपि, इतस्, १इति, इद्, इह, उ, उत, उपरि, एतर्हि, एव, एवम्, ओम्, कथम्, कथा, कर्हि, कुतस्, कुत्र, क, खलु, च, चन, चिद्, चेद्, तथा, तर्हि, तु, न(निषेधे), नु, नेद्, पश्चात्, पृथक्, भुवस्, भूर्, मा(निषेधे), यतस्, यत्र, यथा, यदि, सद्यस्, स्वयम्, स्वर्, स्वाहा, ह and हि.

5. Bīja-mantras अं, आं, इं etc.

(c) TEXTUAL CORRELATION AND VARIATION.

1. Every traceable case of textual borrowing from Saṁhitās, Brāhmaṇas and Āraṇyakas has been duly referred to the source. The cases of textual elongation in Saṁhitā citations have been kept intact.

2. Every case of textual variation found in the borrowed passages has been duly noted. Possibly, each variative element of this type may have to be traced to some other allo-recensional text, now no longer extant.

3. Internal mutual correlation as well as variation of the different Upaniṣadic texts has been noted.

4. Different readings found in each text, when available in two or more editions, have been noted.

5. Variant readings recorded in footnotes to these editions have been noted, when found suggestive and useful.

6. Every available commentary has been laid under contribution for the purpose of noting any textual variant that it may possess.

(d) TEXTUAL ESTABLISHMENT.

The basic texts of the present Volume have not yet been critically edited. The so-called editions are, in reality, dignified names of mere compilations, which have been brought out, it is rather strange to observe, without any effort having been made to compare their readings even among themselves. No wonder that page after page has been found bristling with textual problems which must first be solved before any vocabulary could be registered with some measure of confidence. Therefore, every obscure word or passage has been subjected to the closest scrutiny and every possible aid has been called into service to determine the right reading.

Besides the institution of exhaustive comparative studies, considerations of grammar, syntax, accent and metre have received proper attention. In consequence, even though a good many corrupt readings will be found to have still been left with their query-marks intact, being an indication of the failure of the present attempt to correct them, the result on the whole has been very satisfactory in that a much larger number has been found to be amenable to correction. Moreover, the differentiation which has been introduced in this Volume between graphic and phonetic corruptions (cf. abb. लैवि. and वावि.) will be recognised to be a very useful addition to the emendatory technique of this work, for it has successfully helped in correcting good many old corrupt readings of the Upaniṣadic texts (cf. e. g. pp. 53[e], 55[f], 74[f], 77[b] and 78[a]) and, also, in many cases, the prevailing readings of old commentaries, including Pada-pāṭhas (cf. e. g. pp. 57[g] and 315[p]).

(e) PĀṆINIAN STUDIES.

1. As already explained (cf. Vol. I, Intro. IV, I, j, 4), the Pāṇinian system provides the main structural mould to this work.

2. Like the critical apparatus of the Volume I, the one attached to the present Volume will very much contribute to the furtherance of studies in that system. The main heads, under which these studies have been presented here, are (i) illustrative correlation, (ii) extension of application, (iii) supplementation of enunciation (Upasaṅkhyāna), (iv) rejection of enunciation and (v) introduction and correlation of extra-Pāṇinian material (cf. Vol. I, Intro. IV, I, 1, 2).

(f) PREVIOUS AUTHORITIES.

A substantial portion of the critical apparatus is devoted to the discussion of a large number of controversial matters. It will be seen that in each such case, the indication of our own view has been invariably accompanied by a full record of the views of the previous authorities on the point, both for and against (cf. e. g. p. 3[h] etc.).

(g) AMPLIFICATION OF SCHEME.

While this Volume follows the general method of categorised record as already described (cf. Vol. I, Intro. IV, 1, h), its presentation of different categories has been materially amplified towards attainment by it of further

fullness of lexicographical aspect. A few important items of this process of amplification are as under :—

1. While indication of meaning continues to be omitted in the case of roots, which are found used here exactly in the same sense as has been ascribed to them in Pāṇini's Dhātu-Pāṭha, minute differentiative indication has been added in the case of other roots.

2. When Dhātu-Pāṭha ascribes two or more meanings to a root, which is found here in one of those meanings, the same is specified.

3. A root found used here in more than one sense is generally split up sense-wise and treated as so many separate roots.

4. If it has not been practicable to separate a root of this type, form-wise and derivative-wise, then the basic multiplicity of its character is duly reported by post-bracketing the abbreviation बधा. with it.

5. Extra-Pāṇinian radical postulation, significative description and characterisation as बधा. are uniformly reported by the astrisk mark.

6. In the case of derivative entries, where the etymological aspect is not clear from the categorised record itself, the same is exhaustively noted in the critical apparatus. The astrisked postulation of new derivatives is also explained there. In both these respects, the previous authorities, for and against, if any, are duly referred to. In cases, where no etymology is suggestible, the queried abbrevition व्यु.? has been put, indicating the need of fresh efforts in this behalf. This treatment has been accorded to those cases also, where a number of current etymologies have been found to be unacceptable, but it has not been practicable to discuss the same properly or suggest any substitutes (cf. e. g. उत्सुक–, कमठ–, जटा–, ज्योत्स्ना–, छन्दस्–, छात्र–, दर्दुर–, दार–, दारु–, नर–, १-२ पथिन्–, पादु–, ह्लीहन्–, भीष्म–, etc.). Indeed, at this stage, it is felt that the treatment of etymologies of this kind should be taken up in a separate volume, exclusively devoted to this subject.

7. The individual significative status of practically every derivative has been determined and the same indicated as an abstract noun (भाप.), a common noun (नाप. or संप.), proper noun (वैसं or व्यसं.), an adjective (विप.), an adjectival substantive (विशेवि.), adverb (क्रिवि.), or indeclinable (अव्य.), according as the case may be.

8. The process of splitting up homonyms, sense-wise, and entering them as separate word has been very much extended. Where, however, it has not been practicable to complete the form-wise separation for this purpose, the characteristic significative multiplicity is regularly conveyed by the use of the corresponding abbreviation बप्रा., followed, in the corresponding footnotes, by the list of meanings, in which each such case has been met with in the basic texts of this Volume.

9. Every composite base has been analysed and the nature of the compound indicated. A great difficulty was encountered in this connection on account of the unusually large number of inordinately unwieldy compounds used in the basic texts. Therefore, the discriminative employment of three grades of hyphen, full, half and quarter, to indicate the relative syntactical proximity or otherwise among the several single as well as composite componental units in each compound, had had to be specially improvised to overcome this difficulty. But, even though this graded use of hyphen as a grammatical tool very much facilitated the process of analytical representation, the work involved in this process was so voluminous and demanded so much of judicious revision that it could not be given a final shape till after the last page of the Volume had actually gone into print. This peculiar circumstance rendered what would otherwise appear to be a retrograde step unavoidable, namely, that the non-initial components had to be kept back for inclusion in the Supplement instead of the same being given along with the main vocabulary of the Volume.

10. Another new element has been added to the methodological technique of this work towards developing it into a ready-reference tool of encyclopaedic importance for the purpose of collecting literary data, relating to practically every department of Indian life and its ancient environments as depicted in the basic texts of this Volume. Every word has been studied from this point of view and according as the several passages where a word is met with, are likely to yield some information about any of these departments, a particular Nāgarī numeral, symbolically indicating the same, is superfixed to it. In some cases, where a word refers to more than one of these departments, the several corresponding numerals are employed. The symbolical value of these numerals is being indicated in the sequel.

(h) SIGNS AND SYMBOLS.

The following signs and symbols have been employed in this Volume in addition to those which it uses in common with the Volume I. (cf. Vol. I, Intro. IV, 7) :—

1. —, - and - are the three grades of hyphen, full, half and quarter, respectively, which, as already indicated (cf. Intro. II, g, 9), are employed as Avagrahas according to the need of each composite base.

2. ° while as a right-hand completive top-mark is super-fixed to the initial component of a bi-componental compound to denote the immediate combination of the two components, °° as a right-hand completive double top-mark is super-fixed to the initial component of a multi-componental compound to denote the presence of one or more intervening components between the initial and the final components.

3. : is used as a referential mechanism, the preceding figure being indicative of the page and the following one of the line.

4. § is used mainly as a sign-post to indicate and specify with the help of the related footnote, the citational character of a particular basic or referential entry. In a few non-citational cases, however, it is used, also, as a mere mechanism to provide additional space for the superfixation of symbolical top-figures.

5. + as a left-hand top-sign is used in the Supplement, as already indicated (cf. Pre. II, 4), to mark off the actually additional vocabulary.

6. The symbolical value of the Nāgarī top-figures is as under :—

(i) १ = a Proper Noun, being the name of an individual animate.

(ii) २ = a Collective Noun, being the name of a class or species of animates.

(iii) ३ = a Proper Noun, being the name of a country.

(iv) ४ = a Proper Noun, being the name of a town.

(v) ५ = a Proper Noun, being the name of a mountain.

(iv) ६ = a Proper Noun, being the name of a forest.

(vii) ७ = a Proper Noun, being the name of a river, a lake or a pond (i. e. a water-place).

(viii) ८=a Collective Noun, being the name of a class or species of plants.

(ix ९=a word or an occurrence or occurrences thereof, as the case may be, with martial significance.

(x) १०=a word or an occurrence or occurrences thereof, as the case may be, with a sociological significance.

(xi) ११=a word or an occurrence or occurrences thereof, as the case may be, with a literary and scientific significance.

(xii) १२=a word or an occurrence or occurrences thereof, as the case may be, with a religious, ritualistic, mythological or mystic significance.

(xiii) १३=a word or occurrence or occurrences thereof, as the case may be, indicative of material advancement and prosperity.

(xiv) १४=a word or an occurrence or occurrences thereof, as the case may be, indicative of some legend or historical narration.

(xv) १५=a word or an occurrence or occurrences thereof, as the case may be, with an etymological, grammatical or general linguistic significance.

प्रस्तावना

१. अस्य विभागस्येतिवृत्तम्

यद्यप्यस्मिन् विभागे संगृहीतायाः पदसामग्र्यास्तृतीय इवांशः १९८९–९० अब्दे समकल्पत, तथापि नियमेनैतद्विषयक-कार्यस्वरूपं षड् वर्षाणि निरुद्धं सत् १९९५–९६ अब्दतः पुनरिव समवर्त्तत, यावताऽचिरप्रवृत्तया **विश्वेश्वरानन्दवैदिकशोधसंस्थान**सभया द्वाराऽऽर्थिकी व्यवस्था यथापेक्षं सुसाधा स्यादित्याशोन्मेषः समभवत् (तु. विभा १, प्रस्ता ५)। तदाप्यादौ बहूनां विदुषां च विद्वत्समितीनां च ग्रन्थप्रकाशकानां चाऽभीष्टं सहयोगं प्राप्य २०६ संख्याकानामाधारत्वेनाङ्गीकृतानां ग्रन्थानां यथोपलम्भं संग्रहोऽकारि (तु. भू १)। तदनु तावदुपविंशानां सांस्थानिकानां विदुषां सायुज्येन पदानां संकलनं च परीक्षणं च प्रपरीक्षणं च वैयष्टिकवर्णमातृकाक्रमबन्धं च सामष्टिकवर्णमातृकाक्रमबन्धं चाऽब्दयुग्मेन परिसमाप्य संपादनसंस्कारीयं कार्यजातं समारभ्यत। मुद्रणकार्यं च ततो मासषट्कादनन्तरं व्यवस्थितं समजायत। एवं खल्वयं विभाग आ पदसंकलनप्रारम्भादा च चरमसंपादनप्रकाशनसमापनादब्दैः सप्तभिरेव संसिद्धिमवापत्।

२. अस्य विभागस्य स्वरूप-वैशिष्ट्यम्

१. अस्मिंस्तावद् विभागे संस्कृतवाङ्मयीयाऽध्यात्मविद्याप्रधानग्रन्थानां पदावलिः समावेशि। यद्यपि मूलत एषां ग्रन्थानां वेदैः सह तरुबीजन्यायेन जन्यजनकभावरूपः संबन्धो भवति, तथापि चिरात् कर्ममार्गात् पृथगेव सतो ज्ञानमार्गस्य स्वातन्त्र्येण परिवर्धनशीलत्वादेषु ग्रन्थेषु वैदिकेतरतत्तत्संप्रदायीयाया अध्यात्मसामग्र्या अपि पर्याप्तः संकरः समजनि। वर्तमाने तावद् वेदमूलकवेदबाह्ययोरंशयोः सम्यग्विवेचनस्य दुष्करत्वात् प्रकाशं गतानामुपनिषन्नामभाजां ग्रन्थानां साकल्येनेहोपयोग एवाभ्यरोचि। एवं चाऽस्य संग्रहस्य समुपाश्रयेणाऽध्यात्मसंप्रत्ययीयतत्तद्विशेषवचनाश्च तत्तद्वैयाकरणविशिष्टिसमन्विताश्च सन्त इहत्याः शब्दाः स्वातन्त्र्येणाऽऽलोचनाय लभ्येरन्नित्याशयो भवति। यथा चैषां शब्दानां संस्कृतसाहित्यप्रदेशान्तरीयेभ्यः कोषान्तरेषु समाविष्टेभ्यः शब्देभ्यः स्वातन्त्र्यं च पार्थक्येनाध्येयत्वं च भवति तथोदाहरणेन संप्रति स्पष्टिमुपेयात्। तथा हि, **कोष**स्यास्य प्रथमे विभागेऽग्नि-शब्दात् प्राक् पठितानां शब्दानां १६ पृष्ठैः संग्रहो भवति। संख्यया च ते १९५ सन्तः प्रतिपृष्ठं माध्यमिकी संख्या १२ इति संकेतयन्ति। तद्विधानामेव शब्दानां द्वितीये विभागे ४ पृष्ठैः संग्रहो भवति। ते च १२० सन्तः प्रतिपृष्ठं माध्यमिकी संख्या ३० इति संकेतयन्ति। तादृशा एवेह शब्दाः ८ पृष्ठैः समग्राहिषत। संख्यया च ते ३५० सन्तः प्रतिपृष्ठं माध्यमिकी संख्या ४४ इति संकेतयन्ति। एषां च ३५० शब्दानां मध्ये यथाक्रमं प्रथमद्वितीयविभागयोः ४० चैव ३० चैव पठ्यन्ते। अपि चैतद्विभागीयानां प्राथमिकानां ५०० शब्दानां मध्ये यथाक्रमम् **अ. वाच.** MW. PW. इत्येवंसंक्षिप्ताख्येषु कोषेषु ३१, ११७, १४३, १८३ एव पठ्यन्ते। एवं तावदनेन विभागेनाऽसंगृहीतपूर्वशब्दसामग्रीसमर्पणेन संस्कृतशब्दार्थकोषविषया च भारतीय-वैज्ञानिकाभ्युन्नयेतिहासविषया च महत्येव कापि पूर्तिरिव क्रियमाणा द्रष्टव्या।

२. उपरिष्टाद् विवियमाणेन प्रकारेण (तु. भू २) पदानां निर्देश-संवादन-विसंवादन-शोधन-व्याख्यानार्थं संकेतप्राधान्यतश्च वचनप्राधान्यतश्च प्रयुज्यमानायाः प्रक्रियाया इह नानाविधं परिवर्धनं व्यधायि। एवं च तावदयं विभागो व्याकरणनिरुक्तपाठव्यवस्थापनादिविषयिकया च तत्तत्पाठीयाऽन्योन्यसंबन्धप्रदर्शिकया च वृत्त्या सनाथितः सन् संपूर्ण-कल्पः शब्दार्थकोष इव समपादि।

३. एवं स्थिते टिप्पणभागीया सर्वाङ्गीणा परिवृद्धिः कैमुतिकीव समजनि। तथा हि, अत्र परिशिष्टव्यतिरिक्तेषु ९८५ पृष्ठेषु १४४७७ टिप्पणानि भवन्ति, यतस्तेषां प्रतिपृष्ठं माध्यमिकी संख्या १५ इति संकेतः सुलभो भवति। एषां च मध्ये यथाक्रमं ६२९५, ३३५९, ३३२२, १५०१ पाठसंवादकानि, पाठविसंवादकानि, पाठशोधकानि, वैयाकरणानि

च टिप्पणानि भवन्ति । अधिपाणिनीयमुपसंख्यानानां तावत् संख्या त्वत्र प्रथमविभागीयायास्तत्संख्याया अल्पीयसी भवति, यावता तत्रैतानि ५६२ पृष्ठेषु २२५ भवन्तीह च ६८५ पृष्ठेषु १५६ एवेति (तु. विभा१, प्रस्ता २) ।

४. भूयिष्ठः सामासिकः प्रयोगो नामैतद्विभागीयाधारग्रन्थाभिसंबन्धेनाऽपरो विशेषो भवति (तु. भू २,छ ६)। प्रथमद्वितीयविभागयोर्न केवलं समासानां संख्याया अल्पीयस्त्वं भवत्यपि तु तद्गतसमासानामत्रत्येभ्यः समासेभ्यः स्वरूपतोऽपि विवेकः सुकरो भवति । तत्र हि तावत् समासाः प्रायेण द्व्यवयवा भवन्ति क्वचिदेव च त्र्यवयवाः । इह तु यावदुपविंशतिपञ्चविंशावयवानामपि समासानां प्राचुर्यं भवति, तावत् क्वचित् क्वचिद् अशीतिपर्यन्तावयवाः समासा अप्युपलभ्यन्ते । ईदृशानां दुर्ग्रहाणां समासानामवयवविभागातिक्लिष्टत्ववैवश्यादेवेहाऽनाद्याऽवयवभूतानि प्रातिपदिकानि परिशिष्टभाग एव निर्देशायाऽलप्सत । यानि प्रातिपदिकानि तावदनया विधया तत्रैव प्रथमं निर्देशं प्रापन्, तेषामेष विशेषश्च पूर्वयोजितया शीर्षरयया + इति चिह्निकया प्रादर्शि ।

५. अपेक्षितानां सतामन्येषामपि केषांचित् परिवर्धनानां च शोधनानां च परिशिष्टभागेऽनाद्याऽवयवैः सहैव समानवर्णक्रमतया यथा समावेशो भवति तथा यथास्थानं समकेति (तु. परि. टि१) ।

३. सजातीय-ग्रन्थान्तराणि

१. अब्धारे प्राकाश्यमुपगतानामुपनिषत्संग्रहाणां प्रत्येकं विशिष्टमात्रशब्दसूच्यवसानं भवति । तत्र च सर्वत्र तत्तत्संग्रहीयपृष्ठपङ्क्तित एवाऽनुयोगिसंकेतोऽकारि न तु तत्तदुपनिषदीयस्थलतः । किं च तत्र शब्दमात्रनिर्देशो भवति न तु व्याकरणनिरुक्तपाठमीमांसादिपरो नैर्देशिको वा टिप्पणात्मको वा संकेतः कश्चित् । अयं च ग्रन्थो यथापेक्षित-नानाविधालोचनसहकृत-वैयाकरणसंनिवेशविशेषविशिष्टतत्तदाधारग्रन्थीयस्थलसंकेतसमन्विताऽनतिरिक्तपदसर्वस्वसमावेशसारः संस्ततः सर्वथाऽपि विशिष्टो भवतीति किमु वक्तव्यम् ।

२. **ब्लूमफील्ड**कृतो ग्रन्थः **पादप्रतीका**नुक्रमकोषोऽयं च ग्रन्थः **पदा**नुक्रमकोष इत्येतयोर्विवेक उक्तपूर्वो भवति (तु. विभा १, भू १, च २)। एतद्ग्रन्थीयाऽऽधारभूतानां २०६ ग्रन्थानां मध्यात् तत्र ४२ ग्रन्थानामेव समावेशः, सोऽपि व्यतिरिक्तप्रचुरांशश्चेति भवत्येवाऽपरोऽपीह विशेषः ।

३. अचिरेण मुंबापुर्यां प्रकाशं प्राप्तः (१९९७–९८) **'साधले'** इत्युपाह्वस्य **गजाननशम्भोर्** भागद्वयात्मक **उपनिषद्वाक्यमहाकोषो**ऽपि **ब्लूमफील्ड**कृतकोषवत् पादप्रतीकमात्रसंग्रहस्वरूपत्वादेवाऽस्मात् कोषात् सुवेचो भवति ।

४. **मैक्डानल-कीथाभ्यां** कृतस्य वैदिककोषविशेषस्याऽस्माद् ग्रन्थादुक्तपूर्वो भवति विवेकः (तु. विभा १, भू १, च ३) । एतद्विभागीयाऽऽधारग्रन्थोपाश्रयस्य च लेखस्य तत्राल्पत्वादेतदीयविषयव्यपेक्षया तावत् तदुपयोगो भूयस्तरामिव लक्षीयेत ।

५. एतद्विभागीयशब्दाध्ययनौपयिकतायां **जैकबीयः** कोष एव सर्वेभ्यः सजातीयग्रन्थान्तरेभ्यो विशिष्यते (तु. विभा१, भू १, च १) । तत्र ५६ ग्रन्थानामेव शब्दाः संगृहीतास्तेऽपि विशिष्टा एव । किं च शब्दानुक्रमोऽपि वैया-करणसंनिवेशं नैव प्रवेशितो भवति । एवं भूयसांशेन हीयमानस्याप्यस्य कोषस्येह सम्यगुपयोगोऽकारि यथापेक्षमस्य शोधाश्च तत्र तत्र प्रादर्शत ।

४. आभार-प्रकाशनम्

संपूर्तिं गतोऽयं विभागो यावत् प्राग्भारतीयामध्यात्मप्रवृत्तिं जिज्ञासमानानां कमप्युपकारत्वं प्रकरिष्यमाणः प्रातिस्विकं प्राकाशिकं मार्गं प्रस्थाप्यते, तावदेव संप्रति खलु भवति ममायं प्रेयानिव नियोगो यत् सर्वानस्मिन् कर्मणि साहाय्यं कृतवतः प्रति हार्दिकमाभारप्रकाशनं कुर्यामिति । तत् सर्वप्रथमं तावदात्मनः प्रियाणां तेषां दयानन्दब्राह्ममहा-विद्यालयीयानामन्तेवासिनां स्मरामि यैर्मत्प्रेमैकवृत्तिभिः सद्भिः परिश्रमातिरेकेण पदानां प्रथमं लक्षं समकल्यत । मा

भूत् कथमपि कस्यापि नाम्नो विस्मारजा च्युतिरिति भिया चिकीर्षन्नपि तन्नामसमुल्लेखं नेह करोमि। पश्चाच्च यदा नियतरूपेणाऽस्य कार्यस्य संघटनकाल उपावृत्तस्तदा श्रीरघुनाथचन्द्रेण संकलनादिवर्णमातृकाक्रमबन्धान्तं तत्तत्कर्म निरपाद्यत। तदनु संपादनप्रकाशनविषयामतिकृच्छ्रां कृत्यपरंपरां श्रीरामानन्दश्च श्रीअमरनाथश्च तदेकचिन्ताविव सन्तावनतिशयितोद्योगततिभिरभिनिर्वर्तितवन्तौ। नानाविधबह्वङ्गविधानकस्य चारितार्थ्यं परिवर्धनं चाधिकृत्य मध्ये मध्ये श्रीभीमदेवस्याऽऽलोचनात्मकः सौकर्यकरश्च सहयोगोऽपि परमोपयोगं गतः। किं च, यथासमयं यथानियोगं च सर्वश्री—**हस्थूराम-पीताम्बरदत्त-विजयचन्द्र-दुर्गादत्त-विश्वप्रिय-सिद्धनाथ-परमानन्द-ब्रह्मदत्त-रामप्रसाद-श्रीधरानन्द-दुर्गादत्तवारिम-पीताम्बरनारायण-शङ्करदत्त-रुद्रदत्त-बाबूराम-सूर्यनारायण-दीनदयालु-भगवद्दत्त-मोहनलाल-गोवर्धनप्रसादाः** संततपरिश्रमाः सन्तस्तत्तत्कार्यं संपादितवन्तः। समयेन च गुणवैशिष्ट्येन च मुद्रणकार्यं यथावत् समपादीत्यस्मिन् विषये सामान्येन सर्वान् मुद्रणविभागीयान् कर्मिष्ठानभिनन्दयन् विशेषत ईदृशस्य क्लेशसाध्यस्य कर्मणः कृते मुद्रागृहीयां क्षमतां सततमनोयोगेन संपादयन्तावध्यक्षं श्रीदेवदत्तं च प्रबन्धकं श्रीधनपतिराजं च प्रशंसामि।

लाभपुरे वि० वै० शो० संस्थाने
श्रावणे, वि० २००१ तमेऽब्दे

विश्वबन्धुशास्त्री

भूमिका

१. आधार-ग्रन्थाः

(क) संख्या नामानि च

१. अस्य कोषस्य विभागचतुष्टयस्याप्याऽऽधार-ग्रन्थानां संख्योत्तरोत्तरं वृद्धिमती सती संप्रति ४६० समपादि[1]।

२. तन्मध्यात् २०६ ग्रन्थाः प्रकृतस्य विभागस्य घटकाः समजनिषत।

३. तेषां २०६ ग्रन्थानां मध्ये २०० ग्रन्थानामुपनिषन्नाम्ना प्रसिद्धेरौपनिषदोऽयं विभाग इति प्रधान-संप्रत्ययं नामधेयमकारि[2]।

४. तत्तदुपयुक्तसंस्करणसंकेतपूर्वं स्वस्वसंक्षेपाभिसंबन्धेन सर्वेषामप्याधारग्रन्थानामुपरिष्टान्निर्देक्ष्यमाणत्वात् (तु. संक्षे. क) मा भूत् पुनरुक्तमितीह तन्नामकीर्तने नादरः।

५. एतद्विभागीयानामाधारग्रन्थानां मध्ये बहुसंख्याकाः खलु वैष्णव-शैव-शाक्त-योगाऽऽख्यसंप्रदायविशेषाभि-संबद्धाः सन्तोऽर्वाचीना एव भवन्ति। एवं सत्यपि तेषां साक्षाच्छ्रुतिप्रतिष्ठितमूलैः प्राचीनैर् ग्रन्थैः सहैवेह समावेशो व्यधायि, यतः यो भारतीयानां मनस्यध्यात्मतत्त्वानुसंधानप्रकाशः समये समये प्रत्यभात् तत्सारसमर्पणमेव तेषां सर्वेषां सामान्येन लक्ष्यं भवति। विधयाऽनयेह सहचारेण समुपस्थापिताध्यात्मिकीं सामग्रीं समधीत्यैव विद्वांस ऐतिहासिक-प्रक्रियया तत्तद्विचारधाराविश्लेषसमन्वयपरस्य वैज्ञानिकशोधकर्मण ईशेरन्।

६. एवंविधामेव हैतुकीं प्रवृत्तिमासाद्योपनिषद्भिः समूलानां वा विशिष्टसंबन्धान्तरं भजमानानां वा सतामनु-पदं निर्दिष्टानां ग्रन्थानामप्यत्र समावेशोऽकारि—

(अ) **बादरायणीयं ब्रह्मसूत्रम्**। (आ) **गौडपादीया कारिका**। (इ) **कापिलं सांख्यसूत्रम्**। (ई) **ईश्वर-कृष्णीया सांख्यकारिका**। (उ) **पातञ्जलं योगसूत्रम्**। (ऊ) **भगवद्-गीता**।

(ख) संस्करणानि

यद्यपि समेषां संकेतितपूर्वाणां ग्रन्थानां नाद्याऽवधि कोऽप्येकः संग्रहः प्राकाश्यमलब्ध, तथाप्येतेषु बहु-संख्याका बहुधा मुदिताः समभूवन्। एषामेव संस्करणानां संप्रति कियानपि परिचयः कार्येत। तद् यथा—

१. **ईश-केन-कठ-प्रश्न-मुण्डक-माण्डूक्यैतरेय-तैत्तिरीय-छान्दोग्य-बृहदारण्यक-श्वेताश्वतराऽऽख्याः** सजा-तीयसाहित्यमूर्धन्यभूता एकादशोपनिषदः खलु प्रागर्वाक्टीकाटिप्पणादिभिः समवेता वा विरहिता वाऽनेकमुद्रणभाक्तया सर्वत्र प्रसिद्धाः।

२. **'ईशाद्यष्टोत्तरशतोपनिषदः'** इत्येवं प्रसिद्धश्चाऽसकृत्प्रकाशितश्च मुंबापुरीयनिर्णयसागरमुद्रागृहीयः संग्रहो, यत्र वस्तुतः ११२ उपनिषदां समावेशो भवति।

३. पुण्यपत्तनीयाऽऽनन्दाश्रमसंस्कृतग्रन्थमालाऽन्तर्गतः २९ संख्याङ्कित **'उपनिषदां समुच्चयः'** (१९५२), यस्मिन् ३२ उपनिषदो **नारायण-शङ्करानन्द-रामतीर्थैर्**यथायोगं व्याख्याताः सत्यः समाविष्टा भवन्ति।

४. अड्याराऽऽख्यमद्रासनगरीयोपनगरविशेषस्थब्रह्मविद्यासभीयपुस्तकालयाल्लब्धप्रकाशा ये संग्रहास्ते ताव-दिमे भवन्ति—

---

१. वर्षयुग्मात् प्राक् संख्येयं ४२५ भाविनीति समभाव्यत (तु. विभा १, भू २, ख १)।

२. प्रथमद्वितीयतुरीयाणां विभा. यथाक्रमं सांहितिकोऽयं ब्राह्मणारण्यकीयोऽयं सौत्रोऽयमिति नामकरणमप्येवं-जातीयकं द्र.।

(अ) **'संन्यासोपनिषदः'** इत्याख्यः साऽऽलोचनटिप्पणम् **एफ० ओ० श्राधरेण** संस्कृतः २० उपनिषदां संग्रहः (१९६९)।

(आ) **महादेवशास्त्रिणा उपनिषद्ब्रह्मयोगिनष्टीकया** सहिताः संस्कृताः **'योगोपनिषदः'** (१९७७), **'सामान्य-वेदान्तोपनिषदः'** (१९७८), **'वैष्णवोपनिषदः'** (१९८०), **'शैवोपनिषदः'** (१९८२), **'शाक्तोपनिषदः'** (१९८२) इत्याख्याः पञ्च संग्रहाः, यत्र यक्र. २०,२४,१७,१५,८ उपनिषदः समावेशभाजो भवन्ति।

(इ) **चि. कु. राज**-निरीक्षितसंस्कारः **'अप्रकाशिता उपनिषदः'** इत्याख्यः ७० उपनिषदां संग्रहः (१९९०)।

५. **एस. के. बिल्वाल**करेण संस्कृत आङ्गलानुवादेन योजितश्चाप्रकाशितानां ४ उपनिषदां संग्रहः (१९८२)।

६. **ए. एवलान**विदुषा संपादितायां लन्दनतः प्रकाशितायां तान्त्रिकग्रन्थमालायामेकादशः **'कौलाद्युपनिषदः'** इत्याख्यः संग्रहः (१९७९), यत्र **सीतारामशास्त्रिणा** संस्कृतानां यथायोगं **भास्करराया**ऽप्ययदीक्षित-**लक्ष्मीधराणां** टीकाभिः समन्वितानां ९ उपनिषदां समावेशो भवति।

७. मुंबापुरीयसंस्कृतप्राकृतग्रन्थमालायां चत्वारिंशाङ्कभाग् **जैकब**विदुषा सटिप्पणं संस्कृतः **'एकादशाथर्वणोपनिषदः'** इत्याख्यः संग्रहः (१९७३)।

८. **ईशाद्येकादशोपनिषद्भ्य** इतरासामुपनिषदां मध्ये तिस्र इमाः पृथक्प्रकाशनभाजः —

(अ) **'मैत्र्युपनिषद्'** रामतीर्थकृतया टीकया सहिता **ई० बी०** कावलविदुषा साङ्गलानुवादं संस्कृता च (१९१९-२७, १९७०-९२)।

(आ) **'पिण्डब्रह्माण्डोपनिषद्'** वैदिकमुनिहरिप्रसादवचःप्रमाणतः स्वामिकेशवानन्देन स्वयं कृता सती स्वीयया भाषाटीकया सह प्रकाशिता (१९६२)।

(इ) **'भवसंतारणोपनिषद्'** रामप्रपन्नकृतभाषाटीकया सहिता मुंबापुरीयवेंकटेश्वरमुद्रागृहाल्लब्धप्रकाशा(१९६४)।

९. उपनिषदितरेषां सतामिह समावेशभाजां ग्रन्थान्तराणां यानि संस्करणानि प्रायेणाऽस्माभिरुपयुक्तानि, तानि तावदिमानि भवन्ति—

(अ) मुंबापुरस्थनिर्णयसागरमुद्रागृहीयं **शांकर**भाष्यसहितब्रह्मसूत्रीयं संस्करणम् (१९७२)।

(आ) पुण्यपत्तनस्थाऽऽनन्दाश्रमसंस्कृतग्रन्थमालायां प्रकाशिता **शांकर**भाष्येणाऽऽनन्दगिरिटीकया च सहिता **गौडपादीया कारिका** (१९६८)।

(इ) **गार्बे**-विदुषा संस्कृतं **सांख्यसूत्रम्** (१९४५) **अनिरुद्धमहादेवी**यटीकाद्वयेन युतम्।

(ई) **'सांख्यकारिका'** वाचस्पतिमिश्र-**बालराम**कृतव्याख्याद्वयेन युता सती **वि. लेले** इत्यनेन मुंबापुर्यां प्रकाशिता (१९८५)।

(उ) **'योगसूत्रम्'** अनन्तदेवकृतव्याख्यया सहितं वाराणस्यां लब्धप्रकाशम् (१९५४)।

(ऊ) **'भगवद्गीता'** सशांकरभाष्या सती भाषानुवादेन युता गोरक्षपुरीयगीतामुद्रागृहात् संजातप्रकाशा(१९८८)।

(ग) भाष्याणि

१. यथायोगं पदविभागविनिर्णयाय च पदार्थावबोधाय च यावदुपलम्भं सांहितिकोद्धारीयाणां पदपाठानां वोपनिषन्मूलीयानां प्रागर्वाग्व्याख्यानानां चेह समुपयोगोऽकारि।

२. तेषां स्वस्वसंक्षेपसाहचर्येणोपरिष्टाद् यथायथं निर्देक्ष्यमाणत्वात्तु नेह तदुपवर्णनमपैक्षि (तु. संक्षे. क, क')।

३. यदप्यन्यदिह टिप्पणभागे प्रमाणभावेन धृतं भवति, तस्यापि तत्संक्षेपाभिसंबद्ध एव परिचयः कारितो द्रष्टव्यः (तु. संक्षे. क, क')।

(घ) क्रमः

यं क्रममनुरुध्याऽऽधारग्रन्थानामिह समावेशोऽकारि, सोऽधुना प्रदर्श्यते। तद् यथा—१. संकेतितपूर्वा **ईशाद्येकादशमुख्योपनिषदः**। २. **गौडपाद-कारिका**। ३. **मैत्र्युपनिषत्**। ४. असंकेतितपूर्वाः सत्यो **निर्णयसागर**-संग्रहीया उपनिषदो यथातत्संग्रहक्रमम् (तु. भू १, ख २)। ५. असंकेतितपूर्वाः सत्योऽज्यारसंग्रहीया **अप्रकाशितो**पनिषदो यथातत्संग्रहक्रमम् (तु. भू १, ख, ४, इ)। ६. असंकेतितपूर्वाः सत्यस्तान्त्रिकग्रन्थमालीयसंग्रहस्था उपनिषदो यथातत्संग्रहक्रमम् (तु. भू १, ख ६)। ७. असंकेतितपूर्वाः सत्यो **मुंबापुरीयसंस्कृतप्राकृतग्रन्थमालीय**संग्रहस्था उपनिषदो यथातत्संग्रहक्रमम् (तु. भू १, ख ७)। ८. **चूलिकोपनिषत्**। ९. **अमृतबिन्दूपनिषत्**। १०. **कठश्रुतिः**। ११. **भवसंतारणोपनिषत्**। १२. **पिण्डब्रह्माण्डोपनिषत्**। १३. **योगसूत्रम्**। १४. **सांख्यसूत्रम्**। १५. **सांख्यकारिका**। १६. **ब्रह्मसूत्रम्**। १७. **भगवद्-गीता**।

(ङ) स्थल-निर्देशाः

१. तत्तद्ग्रन्थीय-स्थल-निर्देशे संख्याद्योतिताः सत्यो विभागमात्रा यथासंप्रदायप्रसिद्धयेकत्वद्वित्वत्रित्वादि-विशिष्टा एव सत्यो यथायथं व्यवच्छिद्यन्ते (तु. विभा १, भू ४,७,१६ उउ)।

२. बहूनां ग्रन्थानां, विशेषतस्तेषां येषां कापि स्पष्टा विभागव्यवस्था नोपलभ्यते, स्थलानीह पृष्ठपङ्क्तिसंकेततो निरदेशिषत।

३. यत्रैकत्वविशिष्टाः सत्यो विपुलविस्तरा विभागमात्रा भवन्ति, तद्विषयो निर्देश इह पङ्क्तिसंकेततोऽकारि।

४. अपि सन्ति केचिदपरे ग्रन्थाः पञ्चष-विधान्तरविशेषवद्विभागमात्रा येषां स्थलनिर्देशार्थं यथायोगं तत्तद्वैशेष्य-वद्व्यवस्थान्तराणि प्राक्लृप्सत।

५. इह सामान्यसंकेतमात्रभाजां सतामुक्तपूर्वाणां समेषां तत्तत्स्थलनिर्देशप्रकारीयाणां विशेषाणां विस्तरो प्रत्येकग्रन्थनामसंक्षेपीयटिप्पणे यथायोगं च यथावर्गं चोपरिष्टात् क्रियमाणो द्रष्टव्यः (तु. संक्षे. क)।

२. विधानक-सार-संग्रहः

(क) सामान्य-संकेतः

समुपवर्णितचरः खलु प्रकृतग्रन्थीयो विधानक-विस्तरः सामान्यतश्च तिङन्त-सुबन्ताऽव्ययाभिसंबन्धेन यथायोगं धातु-प्रातिपदिक-रूप-स्वर-स्थलनिर्देश-तत्तत्संकेतप्रयोग-तत्तन्मुद्राप्रयोगव्यवस्थाविशेषतश्च (तु. विभा १, भू ४)। अत इह प्रकृतविभागीया ये केऽपि विशेषा भवन्ति, त एव सूच्येरन्।

(ख) सामग्रया मात्रा

इहाऽनुपदपरिगण्यमानकतिपयसाधारणशब्दमात्रव्यतिरिक्तानां सर्वेषामप्यन्येषां पदानां रूपतश्च स्थलतश्च संपूर्ण एव निर्देशोऽकारि। यच्चाऽधुना परिगणनविषयं भवति, तत्रापि तत्तत्पृथग्रूपाऽभिसंबद्धानि स्थलानि दशावधिक-तया निर्दिश्यन्त एव येन तद्विषयेऽपि संग्रहस्याऽस्य वैज्ञानिकं गौरवं नैव कुतोऽपि हीयेत। अथ तत् परिगणनं क्रियते। तद् यथा—

१. एषां धातूनां तैङानि रूपाणि—√अस् (भुवि), √आह्, √कथ्, √कृ, √गच्छ्, गम्, √जन्, √ज्ञा, √त्यज्, √दश्, √नश् (विनाशे), √पश्, √भुज्, √भू, √या, √रक्ष्, √लभ्, √वच्, √वद्, √विद् (ज्ञाने), √वृत्, √श्रु, √स्था, √हु (दानाद[?दा]नयोः)।

२. अनुपसृष्टानां धातूनां क्त्वान्तानि रूपाणि ।

३. एषां प्रातिपदिकानां सौपानि रूपाणि—अदस्-, अष्टन्-, अस्मद्-, इदम्-, एक-, एतद्-, किम्-, चतुर्-, तद्-, त्रि-, दशन्-, द्वि-, १जमस्-, नवन्-, नामन्-, पञ्चन्-, यद्-, यावत्-, युष्मद्-, १विश्व-, षष्-, सप्तन्-, सर्व- ।

४. एतान्यव्ययानि—अतः, अत्र, अथ, अथो, अपि, इतः, १इति, इद्, इह, उ, उत, उपरि, एतर्हि, एव, एवम्, ओम्, कथम्, कथा, कर्हि, कुतः, कुत्र, क्व, खलु, च, चन, चिद्, चेद्, तथा, तर्हि, तु, न (निषेधे), नु, नेद्, पश्चात्, पृथक्, भुवस्, भूर, मा (निषेधे), यतः, यत्र, यथा, यदि, सद्यस्, स्वयम्, स्वर्, स्वाहा, ह, हि ।

५. बीजमन्त्राः अं, आं, इं प्रभृ. ।

(ग) पाठानामुद्धारभेदौ

१. ये तावदिह संहिताब्राह्मणारण्यकीयोद्धाररूपाः पाठा भवन्ति, ते सर्वे तत्तन्मूलसूचनपूर्वकं यथावत्तथैव निरदेशिषत । यत्र यत्र यथा यथा च मूले सांहितिको दीर्घो दृश्यते, तत्र तत्र तथा तथैव सोऽपि निरदेशि ।

२. यान्यपि च पाठोद्धारेषु कियताचिदंशेन पाठान्तराणि भवन्ति, तानि सर्वाणीह यथायथमसूचिषत । एवंविधानां पाठोद्धाराणां विषये मुद्रकमिदं खलु संभावयितुं यथा तेषां मूलं संप्रति लोपमिवोपगतेषु तेषु तेषु नामावशेषेषु शाखाविशेषेषु मृग्यमिति ।

३. उपनिषत्स्वपि पाठतो यावन्योन्यं संवादविसंवादौ संभवतस्तावपि सम्यगिहाऽसूचिषाताम् ।

४. एकस्मिन्नपि ग्रन्थे संस्करणभेदतो यः पाठभेद उपलभ्यतेऽसावपीह तत्र तत्रासूचि ।

५. तत्र तत्र संस्करणे ये संपादकीयटिप्पणगता अपि पाठभेदा उपलभ्यन्ते तेऽपीहोपयोगवन्तः सन्तोऽसूचिषत ।

६. एवं तत्तद्भाष्यटीकादिगता अपि पाठभेदा इह यथायथमसूचिषत ।

(घ) पाठ-प्रतिष्ठापनम्

एतद्विभागीयानामाधारग्रन्थानामालोचितप्रतिपदस्वरूपाणां संस्करणानां दुर्भिक्षमिव खलु भवति । यान्यपि ह्येतदीयानि मुद्रणान्युपलभ्यन्ते सर्वाणि तानि संस्करणद्वयमात्रायेव सन्ति । तेषां संपादकैरेतावानपि ह्यायासो नैवाङ्गीकृतो यदुपलभ्यमानसंस्करणान्तरमवलोक्य तावत् स्वीयं तत्तत् संस्करणं प्रकाशयन्तिवति । अत आश्चर्यमिवैकमपि तादृशं पृष्ठं यदीयं पदजातं पूर्वत एव शुद्धत्वाच्छोधान्तराऽव्यपेक्षं सद् यथोपलम्भमत्र समावेशमियात् । एवं स्थिते सर्वत्रापि यथाप्राप्तं पाठान्तरसंवादनाद्वा वैयाकरणविचाराद्वा छान्दसविमर्शाद्वा यथाकथमपि पाठप्रतिष्ठापनेऽसाधारण एव कोपि प्रयत्न इहाऽवश्यकार्यतयापेक्षि । संतोषकरी चैषा वार्ता यद् येषां स्थलानां विषयेऽङ्गीकृतः किलायं परिश्रमस्तेषां मध्ये भूयांसि तावत् पाठतः प्रतिष्ठापयितुमशाकिषत, अल्पीयांस्येव च शोधप्रयत्नान्तरसव्यपेक्षाणि सन्ति प्रश्नचिह्नसायुज्येनाऽवाशेषिषतेति । अस्मिन् विभागेऽपरोप्येकः शोधविधानकीयो विशेषोऽकारि । तथा हि । यावन्तोऽपि भ्रेषविषयाः पाठा भवन्ति, सर्वेऽपि ते कालक्रमेण वाचनिकदोषप्रयोजिता वा लिपिदोषप्रयोजिता वा भवन्ति । एतयोस्तावद् भ्रेषप्रकारयोरिह विवेकोऽकारि (तु. संक्षे. लैवि., वावि.) । इयं च विवेचनप्रक्रियोपनिषदां च पदपाठप्रभृतिप्राचीनभाष्यग्रन्थानां च बहूनामपि भ्रेषाणां शोध औपयिकतामगात् ।

(ङ) अधिपाणिनीयमनुसंधानम्

१. पाणिनीयया वैयाकरण्या प्रक्रिययाऽस्य ग्रन्थस्याऽनुवर्त्यानुवर्तकभावरूपः संबन्ध उपदर्शितपूर्वो भवति (तु विभा १, भू ४, १, ब, ४) ।

२. प्रथमविभागीयटिप्पणभागवदेतद्विभागीयटिप्पणभागोऽपि तस्याः प्रक्रियाया अभिसंबन्धेन भूयोऽनुसंधानं प्रयोजयेत्। एतद्विषयाणामत्रत्यानां सूचनानां मुख्याः प्रकारास्तावदिमे भवन्ति— (अ) साक्षादिव लक्ष्यभूतस्य सतो निर्देशस्य पाणिनीयानुशासनेन संवादनम्, (आ) अतथाविधस्य सतो निर्देशस्य परिष्कारविशेषतो वोपसंख्यानविशेषतो वा पाणिनीयानुशासनेन संवादनम्, (इ) पाणिनीयानुशासनेन स्पष्टं विरुध्यमानस्य सतो निर्देशस्य तथात्वेन सूचनम्, (ई) नैरुक्त्या प्रक्रियया साध्यमानस्य सतो निर्देशस्य पाणिनीयया प्रक्रिययाऽनुवादनम् (तु. विभा १, भू ४, १, ठ,२)।

(च) पूर्वेऽभ्यर्हिताः

टिप्पणभागस्य पर्याप्तोऽशो बहूनां विवादग्रस्तानां विषयाणां विचारेण व्याप्तो भवति। तत्र सर्वत्र स्वमतप्रकाशनं पक्षविपक्षविभक्तपूर्वाभ्यर्हितीयमतवैविध्यस्य प्रदर्शनेन सहितमेवाऽकारि (तु. तय. पृ३[h] प्रभृ.)।

(छ) प्रक्रिया-परिवर्धनम्

वर्गितनिर्देशिकायाः सामान्यमुक्तपूर्वं (तु. विभा १, भू ४, १, ज) विधानक्रमनु विहितेऽप्यस्मिन् विभागे तस्य तस्य वर्गस्य निर्देशप्रकारस्तावत् तथा विपुलीभावं प्रापितो भवति यथाऽस्य पदपदार्थसमवबोधनौपयिकतायां गुणातिशयाधानमिव समजनि। तस्यैव विपुलीभावस्य केऽप्यंशाः संप्रतीह संकेत्येरन्। तद् यथा—

१. पाणिनीयधातुपाठे धातूनां येऽर्थाः पठिता भवन्ति, तेभ्य इतरे चेद् धातवीया अर्था इहोपालप्सत, तर्हि तेषां स्वरूपतः सम्यङ् निरूपणमकारि।

२. यदि कश्चिद् धातुपाठीयोऽनेकार्थो धातुरिह कस्मिंश्चिदेकस्मिन्नेवार्थेऽवर्ति, तर्हि सोऽर्थविशेषो निरदेशि।

३. यदि कश्चिद् धातुरिहाऽनेकार्थकतयोपालम्भि, तर्हि प्रत्यर्थं पृथग्धातुतया व्यूढस्य सतस्तस्याऽनेकसंख्याको निर्देशोऽकारि।

४. यत्रोक्तचरोऽनेकधातुकरणो विभागः कुतश्चिद् धेतोः कर्तुं नाशाकि, तत्र सर्वत्र **बधा.** इत्यनेन संक्षेपेण धातवीयबह्वर्थता समकेति।

५. यत्र निर्दिष्टो धातुर्वा तदर्थो वा तद्बह्वर्थतासंकेतो वाऽतिपाणिनीयसंप्रदायो भवति, तत्र सर्वत्र तथात्वसूचिका * इति तारा प्रादायि।

६. यत्र यत्र नाम्नां यौगिकी स्थितिर्वर्गितनिर्देशसामर्थ्यादेव स्पष्टा न समजनि, तत्र तद्विषयो वैयुत्पत्तिको विस्तरष्टिप्पणभागे प्रत्यपादि। यत्र च मतान्तरे पुष्टापि सती व्युत्पत्तिर्नाभ्यरोचि (तु. तय. **उत्सुक-, कमठ-, जटा-, ज्योत्स्ना-**प्रभृ.), तत्र व्यु.? इत्येवं संकेतपूर्वं परमतस्य प्रदर्शनं चाऽऽलोचनं च यथासंभवमेव न तु साकल्येनाऽकारिषाताम्। अतीव गहनोऽयं विषयः। कदाचिदेतन्मात्रपरे स्वतन्त्र एव ग्रन्थेऽयं समुचितविस्तरेण प्रतिपादयितुं शक्येतेति हि सांप्रतिकी प्रतीतिः।

७. एतद् भावपदं (भाप.), एतन् नामपदं संज्ञापदं (नाप. संप.) वा, एतद् वैयक्तिकसंज्ञापदं व्यक्तिपरकसंज्ञापदं (वैसं. व्यसं.) वा, एतद् विशेषणपदं (विप.), एतद् विशेष्यप्रधानं विशेषणपदं (विशेवि.), एतत् क्रियाविशेषणं (क्रिवि.), एतच्चाऽव्ययम् (अव्य.) इत्येवं प्रतिप्रातिपदिकनिर्देशमत्र व्यवेचि।

८. प्रायेणाऽर्थभेदतो बह्वर्थवन्ति प्रातिपदिकानि पृथक्प्रातिपदिकतया व्यूह्य निर्दिष्टानि भवन्ति। यत्र कुतोऽपि हेतोर्नैतद् व्यूहनं कर्तुमशाकि, तत्र सर्वत्र **बप्रा.** इत्यनेन संक्षेपेण तस्य तस्य प्रातिपदिकस्य बह्वर्थतया वृत्तिः समकेति, तत्रत्ये टिप्पणभागे च तत्तदर्थनिर्देशोऽप्यकारि।

९. समस्तानां प्रातिपदिकानामत्र सर्वत्र स्वरूप-विवेकोऽकारि । बहुसंख्याकानां समासानां बह्ववयवत्वात् तद्-विग्रहणं त्वतिदुष्करमिव च चिरसाध्यमिव च समजनि । अत एवाऽनाद्याऽवयवभूतानां प्रातिपदिकानामिह मूलभागे समावेशस्य दुःशकत्वात् तन्निर्देशः परिशिष्टभाग एव कथमपि कर्तुमपारि ।

१०. वाङ्मयीयं पदं पदं तत्कालीनस्येतिहासतत्त्वस्य ज्ञापकं भवतीति कृत्वाऽत्र विभागे सर्वेषां पदानामनया दृष्ट्याऽध्ययनमकारि तदुपाश्रयेण च प्रतिपदं प्राग्भारतीयसमाजस्य तस्यास्तस्याः स्थित्याः सूचिकायाः सत्यास्तस्यास्तस्या मूर्धन्यसंख्याया अधिरोपोऽकारि । संख्यानां चाऽऽसां सांकेतिका येऽर्था भवन्ति, तेषां विस्तरस्तूपरितनस्य खण्डकस्य विषयमनुप्रविशति ।

(ज) संकेताः

उक्तपूर्वेभ्यः संकेतेभ्यः (तु. विभा १, भू ४,७) व्यतिरेकेणेह येऽपरे संकेताः प्रायुक्षत, त इमे भवन्ति—

१. —, –, - इत्येते त्रयः पूर्णाऽर्ध-प्रार्ध-मिता **विच्छेदका** उक्तपूर्वेषु बह्ववयवेषु समासेषु (तु. भू २, छ ६) तत्तदवयवसंनिकर्षविप्रकर्षविवेकप्रयोजितयथायोगोपयोगाः सन्त एतद्विभागीयाया महत्या एवाऽपेक्षायाः परमसाधका भवन्ति।

२. ° इति शीर्षण्यं **वर्तुलकं** द्व्यवयवस्य सतः समासस्याऽऽद्यावयवस्योत्तरवर्तितया प्रयुक्तं सदुत्तराऽवयवस्याऽव्यवधानेन समस्यतां संकेतयति । ° ° इति शीर्षण्यं **वर्तुलकयुग्मकं** तु बह्ववयवस्य सतः समासस्याऽऽद्यावयवस्योत्तरवर्तितया प्रयुक्तं सदन्त्यावयवस्य माध्यमिकैकानेकावयवान्तरव्यवहितां समस्यतां संकेतयति ।

३. : इति स्थलभागीयं **बिन्दुयुगं** पूर्ववर्तिनीं पृष्ठसंकेतनीं सतीं संख्यां चोत्तरवर्तिनीं पङ्क्तिसंकेतनीं सतीं संख्यां च विभाजयति ।

४. § इति **स्थूणा** प्रतियुक्तटिप्पणगतप्रातिस्विकमूलनिर्देशां पूर्ववर्तिनो निर्देशस्य मूलान्तरोद्धारस्वरूपतां संकेतयति । क्वचित् क्वचिदियं मूर्धन्यसंख्याऽवस्थापनमात्रौपयिकतामप्युपैति ।

५. + इति **योजकः** पूर्ववर्ती च शीर्षण्यश्च सन् वास्तविकीं सूत्रां निर्दिष्टिं संकेतयति ।

६. १, २, ३ इत्यादयो मूर्धन्याः संख्याः प्रातिपदिकस्य वा स्थूणा-चिह्नस्य वोपरि धृताः सत्यो येषां विशिष्टानामर्थानां संकेतिन्यो भवन्ति (तु. भू २,छ १०), तेषामिदं विवरणं भवति । तद् यथा—

१ = प्राणभृद्-व्यक्ति-विशेष–
२ = प्राणभृज्-जाति-विशेष–
३ = देश-विशेष–
४ = नगर-विशेष–
५ = पर्वत-विशेष–
६ = वन-विशेष–
७ = नदनद्यादिजलस्थान-विशेष–
८ = उद्भिज्-जाति-विशेष–
९ = युद्धोपकरण-विशेष–
१० = सामाजिकस्थितिसंकेत-विशेष–
११ = विद्याकलादिसंकेत-विशेष–
१२ = धार्मिकाऽऽध्यात्मिकाऽऽचारविचारकथावार्तादि-संकेत-विशेष–
१३ = ऐहिकाऽभ्युन्नयसंकेत-विशेष–
१४ = इतिहासोपाख्यानादिसंकेत-विशेष–
१५ = वैयाकरणनैरुक्तसंकेत-विशेष– ।

संक्षेपाः (Abbreviations)

(क) [a]आधार-ग्रन्थीयाः (of Basic Texts and their Commentaries)

अ.[१]	=अथर्वशिखोपनिषद्-([b]निसा.,आन.,अड्याः शै.)	अरु.[२]	=अरुणोपनिषद्- (तान्त्रि.)
अक्ष.[१]	=अक्षमालिकोपनिषद्- (अड्याः शै., निसा.)	अल्ला.[१]	=अल्लोपनिषद्- (अड्याः अ.)
अक्षि.[१]	=अक्ष्युपनिषद्- (निसा., अड्याः सा.)	१अव.[१]	=१अवधूतोपनिषद्- (निसा., अड्याः सं.)
अता.[१]	=अद्वयतारकोपनिषद्- (अड्याः बो., निसा.)	२अव.[३]	=२अवधूतोपनिषद्- (अड्याः सं.)
अदी.	=अप्पयदीक्षितकृत-भाष्य- (ब., भा.)	अव्य.[१]	=अव्यक्तोपनिषद्- (निसा., अड्याः वै.)
अदे.	=अनन्तदेवकृत-व्याख्या- (योसू.)	अशि.[११]	=अथर्वशिर उपनिषद्- (निसा.,आन.,अड्याःशै.)
अद्वै.[२]	=अद्वैतोपनिषद्- (अड्याः अ.)	१आ.[१]	=१आत्मोपनिषद्- (निसा., आन., अड्याः सा.)
अद्वैभा.[२]	=अद्वैतभावनोपनिषद्- (तान्त्रि.)	२आ.[१]	=२आत्मोपनिषद्- (आन.)
अध्या.[१]	=अध्यात्मोपनिषद्- (निसा., अड्याः सा.)	आगि., आगिटी.	=आनन्दगिरिकृत-टीका-
अना.[१]	=अमृतनादोपनिषद्- (निसा.,आन.,अड्याः यो.)	आच.[२]	=आचमनोपनिषद्- (अड्याः अ.)
अन्न.[१]	=अन्नपूर्णोपनिषद्- (निसा., अड्याः सा.)	आथ.[३]	=आथर्वणद्वितीयोपनिषद्- (अड्याः अ.)
अबि.[१]	=अमृतबिन्दूपनिषद्- (आन., अड्याः यो.)	आपू.[२]	=आत्मपूजोपनिषद्- (अड्याः अ.)

[a] एतद्विभागीयाऽऽधारग्रन्थीयाऽऽभ्यन्तरविभागप्रकारनानात्वमुपजीव्येहत्य आधारग्रन्थीयस्थलसंकेतस्तावत् षोडशप्रकारतया विभक्तः द्र.। ते चामीमे षोडश प्रकाराः प्रक्रियमाणेऽत्र तत्तत्संक्षेपाऽभिसंबद्धतत्तदाधारग्रन्थनाम-निर्देशे शीर्षण्याभिः षोडशभिरेव संख्याभिः संकेतिताः सन्तो यथाशीर्षण्यसंख्याक्रमं तत्तदभिप्रायभेदतोऽधुना विविच्येरन्। तद् यथा—

१ =सांप्रदायिकीं प्रसिद्धिमनुरुन्धानः संकेतः। **२** =पङ्क्तितः संकेतः। **३** =पृष्ठ-पङ्क्तितो द्विधा व्यूढः संकेतः। **४** =खण्ड-पङ्क्तितो द्विधा व्यूढः संकेतः। **५** =अध्याय-पङ्क्तितो द्विधा व्यूढः संकेतः। **६** =पटल-पङ्क्तितो द्विधा व्यूढः संकेतः। **७** =उपनिषत्-पङ्क्तितो द्विधा व्यूढः संकेतः। **८** =आवरण-पङ्क्तितो द्विधा व्यूढः संकेतः। **९** =प्रपाठक-पङ्क्तितो द्विधा व्यूढः संकेतः। **१०** =अत्र वर्गद्वयं प्रकल्पितं द्र.। प्रथमे वर्गे आ पञ्चदशश्रुतेः **१,१-१५** इत्याकारको द्विधा व्यूढः संकेतः, द्वितीये च वर्गे आ एकादशश्रुतेः **२,१-११** इत्येवं द्विधा व्यूढः संकेतः। तत्रैव द्वादश-त्रयोदश्योः श्रुत्योर्यथाक्रमं **२,१२,१-३; १३,१-२** इत्येवं त्रिधा व्यूढः संकेतः। तत ऊर्ध्वम् आ चतुर्दशश्रुतेर् आ अव-सानात् **२,१४-८०** इत्याकारको द्विधा व्यूढ एव संकेतः द्र.। **११** =अत्रत्येषु १, ३-७ खण्डेषु खण्ड-पङ्क्तितो द्विधा व्यूढः संकेतः। केवलं २ खण्डे सांप्रदायिकप्रसिद्धिमनुगतः संकेतः। **१२** =अत्र खण्डत्रितयं भवति। तत्र प्रथमे खण्डे खण्ड-श्लोकतः, २-३ खण्डयोश्च खण्ड-पङ्क्तितो द्विधा व्यूढः संकेतः। **१३** =अत्र तावद् आद्यस्य गद्यभागस्य १ संख्यया संकेतः। ततः ३१ संख्याकस्य पद्यभागस्य यथासंख्यं २-३२ इत्येवं संकेतः। अन्त्यस्य गद्यभागस्य च ३३ संख्यया संकेतः। **१४** = अत्र संप्रदायप्रसिद्ध्या तावत् षड्भिः संख्याभिर्विभागः कृतः द्र.। तत्र १संख्यीये विभागे संख्या-पङ्क्तितो द्विधा व्यूढः संकेतः। ततः २-६ संख्यात्मके भागे यथासंख्यं संकेतः। **१५** = अत्र तावत् संप्रदाय-प्रसिद्ध्या त्रयः खण्डाः, तेषां प्रथमद्वितीययोः खण्डत एकधा संकेतः। तृतीये पद्यात्मके खण्ड-श्लोकतो द्विधा व्यूढः संकेतः। तत्रैवाऽन्त्ये गद्यभागे खण्डतः संकेतः। **१६** = इह तावत् त्रयः खण्डाः। तेषां प्रथमद्वितीययोः खण्डतः। तृतीये च खण्ड-श्लोकतो द्विधा व्यूढः संकेतः द्र.।

[b] एतत्प्रभृतिषु कोष्ठेषु यद् यत् संस्करणीयं नाम कृष्णं मुद्रितं भवति, तत्तत्संस्करणमिह कोषे प्राधान्येनो-पायोजीति द्र.।

आबो.[१] =आत्मबोधोपनिषद्– (निसा., अड्या : सा.)
आरु.[१] =आरुणिकोपनिषद्– (निसा., आन., अड्या : सं.)
आर्षे.[३] =आर्षेयोपनिषद्– (अड्या : अ.)
आश्र.[१] =आश्रमोपनिषद्– (अड्या : सं.)
इ.[३] =इतिहासोपनिषद्– (अड्या : अ.)
ई.[१] =ईशोपनिषद्– (निसा., आन.)
उब्र. =उपनिषद्ब्रह्मयोगिकृत-टीका–
ऊ.[३] =ऊर्ध्वपुण्ड्रोपनिषद्– (अड्या : अ.)
ए.[१] =एकाक्षरोपनिषद्– (निसा., अड्या : सा.)
ऐ.[१] =ऐतरेयोपनिषद्– (निसा., आन.)
क.[१] =कठोपनिषद्– (आन., निसा.)
करु.[१] =कठरुद्रोपनिषद्– (निसा.)
कलि.[१] =कलिसंतरणोपनिषद्– (अड्या : वै., निसा.)
कश्रु.[१] =कठश्रुत्युपनिषद्– (अड्या : सं.)
का.[२] =कात्यायनोपनिषद्– (अड्या : अ.)
काम.[२] =कामराजकीलितोद्धारोपनिषद्– (अड्या : अ.)
कामे.[२] =कालीमेधादीक्षितोपनिषद्– (अड्या : अ.)
काला.[१]=कालाग्निरुद्रोपनिषद्– (निसा., अड्या : शै.)
कालि.[३]=कालिकोपनिषद्– (अड्या : अ.)
कुं.[१] =कुण्डिकोपनिषद्– (निसा., अड्या : सं.)
कृ.[१] =कृष्णोपनिषद्– (निसा., अड्या : वै.)
कृपु.[२] =कृष्णपुरुषोत्तमोपनिषद्– (अड्या : अ.)
के.[१] =केनोपनिषद्– (आन., निसा.)
कै.[१] =कैवल्योपनिषद्– (निसा., आन., अड्या : शै.)
कौ.[१]=कौषीतकिब्राह्मणोपनिषद्–(निसा.,आन.,अड्या:सा.)
१कौल.[३] =१कौलोपनिषद्– (तान्त्रि.)
२कौल.[२] =२कौलोपनिषद्– (तान्त्रि.)
क्षु.[१] =क्षुरिकोपनिषद्– (निसा., आन., अड्या: यो.)
ग.[१] =गणपत्युपनिषद्– (अड्या : शै., निसा.)
गरु.[१] =गरुडोपनिषद्– (अड्या : वै., निसा.)
गर्भ.[१] =गर्भोपनिषद्– (निसा., आन., अड्या : सा.)
गा.[२] =गायत्र्युपनिषद्– (अड्या : अ.)
गार.[३] =गायत्रीरहस्योपनिषद्– (अड्या : अ.)
गी.[१] =गीता– (गोर., आन.)
गु.[१] =गुह्यकाल्युपनिषद्– (अड्या : अ.)
गुषो.[३] =गुह्यषोढान्यासोपनिषद्– (अड्या : अ.)
गोउ.[१] =गोपालोत्तरतापिन्युपनिषद्– (अड्या : वै.,निसा., आन.)
गोच.[१] =गोपीचन्दनोपनिषद्– (अड्या : अ.)
गोपा. =गोपालस्वामिकृत-भाष्य– (ई. प्रभृ.)
गोपू.[१]=गोपालपूर्वतापिन्युपनिषद्-(अड्या:वै.,निसा.,आन.)
गौ.[१] =गौडपादकारिका– (आन.)
च.[३] =चतुर्वेदोपनिषद्– (अड्या : अ.)
चक्र.[२] =चक्रोपनिषद्– (अड्या : अ.)
चा.[२] =चाक्षुषोपनिषद्– (अड्या : अ.)
चू.[१] =चूलिकोपनिषद्– (आन.)
छां.[१] =छान्दोग्योपनिषद्– (आन., निसा., Bch.)
छाग.[३] =छागलेयोपनिषद्– (अड्या : अ., वे.)
जा.[१] =जाबालोपनिषद्– (निसा., आन., अड्या : सं.)
जाद.[१] =जाबालदर्शनोपनिषद्– (निसा., अड्या : यो.)
जाबा.[१]=जाबाल्युपनिषद्– (निसा., अड्या : शै.)
ता.[१] =तारसारोपनिषद्– (निसा., अड्या : वै.)
तारा.[३] =तारोपनिषद्– (तान्त्रि.)
तु.[२] =तुरीयोपनिषद्– (अड्या : अ.)
तुअ.[२] =तुरीयातीतोपनिषद्– (निसा., अड्या : सं.)
तुल.[३] =तुलस्युपनिषद्– (अड्या : अ.)
ते.[१] =तेजोबिन्दूपनिषद्– (निसा., आन., अड्या : यो.)
तै.,तैउ.[१]=तैत्तिरीयोपनिषद्– (आन., निसा.)
त्रि.[१] =त्रिपुरोपनिषद्– (निसा., अड्या : शा., तान्त्रि.)
त्रिता.[७]=त्रिपुरातापिन्युपनिषद्– (निसा., अड्या : शा.)
त्रिब्रा.[१]=त्रिशिखिब्राह्मणोपनिषद्– (अड्या : यो., निसा.)
त्रिवि.[१]=त्रिपाद्विभूतिमहानारायणोपनिषद्– (अड्या : वै., निसा.)
द.[१] =दक्षिणामूर्त्युपनिषद्– (निसा., अड्या : शै.)
दत्ता.[१] =दत्तात्रेयोपनिषद्– (अड्या : वै., निसा.)
दे.[१] =देव्युपनिषद्– (निसा., अड्या : शा.)
द्व.[२] =द्वयोपनिषद्– (अड्या : अ.)
ध्या.[१] =ध्यानबिन्दूपनिषद्– (अड्या : यो., निसा.,आन.)
ना.[१] =नारायणोपनिषद्– (निसा., अड्या : वै.)
नाउ.[४] =नारायणोत्तरतापिन्युपनिषद्– (अड्या : अ.)
नाद.[१] =नादबिन्दूपनिषद्– (निसा., आन., अड्या : यो.)
नादी. =नारायणकृत-दीपिका– (श्वे. प्रभृ.)
नाप.[१] =नारदपरिव्राजकोपनिषद्– (निसा., अड्या : सं.)
नापू.[४] =नारायणपूर्वतापिन्युपनिषद्– (अड्या : अ.)
नार.[२] =नारदोपनिषद्– (अड्या : अ.)
नि.[२] =निरालम्बोपनिषद्– (निसा., अड्या : सा.)
निरु.[५] =निरुक्तोपनिषद्– (अड्या : अ.)
निर्वा.[३] =निर्वाणोपनिषद्– (निसा., अड्या : सं.)

नी.[१२] =नीलरुद्रोपनिषद्– (अड्या : अ., आन.)
नृउ.[१] =नृसिंहोत्तरतापिन्युपनिषद्– (अड्या : वै., निसा.)
नृपू.[१] =नृसिंहपूर्वतापिन्युपनिषद्– (अड्या : वै., निसा.)
नृष.[३] =नृसिंहषट्चक्रोपनिषद्– (अड्या : अ.)
पं.[१] =पञ्चब्रह्मोपनिषद्– (निसा., अड्या : शै.)
पप.[३] =परमहंसपरिव्राजकोपनिषद्– (निसा., अड्या : सं.)
पब्र.[१५] =परब्रह्मोपनिषद्– (अड्या : सं., निसा.)
पहं.[१] =परमहंसोपनिषद्– (आन., निसा., अड्या : सं.)
पा.[१] =पारमात्मिकोपनिषद्– (अड्या : अ.)
पाटी. =पारमात्मिकोपनिषद्-टीका– (पा.)
पारा.[२] =पारायणोपनिषद्– (अड्या : अ.)
पाशु.[१] =पाशुपतब्रह्मोपनिषद्– (अड्या : यो., निसा.)
पिं.[२] =पिण्डोपनिषद्– (अड्या : अ., आन.)
पिंब्र[१] =पिण्डब्रह्माण्डोपनिषद्–
पी.[३] =पीताम्बरोपनिषद्– (अड्या : अ.)
पै.,पैं.[५] =पैङ्गलोपनिषद्– (निसा., अड्या : सा.)
प्र.[१] =प्रश्नोपनिषद्– (आन., निसा.)
१प्र.[३] =१प्रणवोपनिषद्– (अड्या : अ.)
२प्र.[३] =२प्रणवोपनिषद्– (अड्या : अ.)
प्रा.[१] =प्राणाग्निहोत्रोपनिषद्– (निसा.,आन.,अड्या:सा.)
ब.[२] =बह्वृचोपनिषद्– (निसा., अड्या : शा., तान्त्रि.)
बा.[१] =बाष्कलोपनिषद्– (अड्या : अ., बे.)
बाटी. =बाष्कल-टीका– (बा.)
बि.[१३] =बिल्वोपनिषद्– (अड्या : अ.)
बृ.[१] =बृहदारण्यकोपनिषद्– (आन., निसा.)
बृजा.[१] =बृहज्जाबालोपनिषद्– (निसा., अड्या : शै.)
बे. =बेल्वल्करकृतानुवाद– (बा. प्रभृ.)
ब्र.[१६] =ब्रह्मोपनिषद्– (अड्या : सं., निसा., आन.)
ब्रबि.[१] =ब्रह्मबिन्दूपनिषद्– (निसा., आन.)
ब्रवि.[१] =ब्रह्मविद्योपनिषद्– (निसा., आन., अड्या : यो.)
ब्रसू.[१] =ब्रह्मसूत्र– (निसा.)
भ.[१] =भस्मजाबालोपनिषद्– (अड्या : शै., निसा.)
भव.[१] =भवसंतारणोपनिषद्–
भा.[२] =भावनोपनिषद्– (निसा., अड्या : शा., तान्त्रि.)
भाआ., भारा. =भास्करायकृत-भाष्य– (१कौल–प्रभृ.)
भि.[२] =भिक्षुकोपनिषद्– (निसा., अड्या : सं.)
म.[१] =मठाम्नायोपनिषद्– (अड्या : अ.)
मं.[१] =मण्डलब्राह्मणोपनिषद्– (अड्या : यो., निसा.)
मउ.[१] =महानारायणोपनिषद्– (Jc.)
मन्त्रि.[१] =मन्त्रिकोपनिषद्– (निसा., अड्या : सा.)
मना.[१०] =महानारायणोपनिषद्– (निसा., JC.)
मवा.[१] =महावाक्योपनिषद्– (अड्या : यो., निसा.)
महा.[१] =महोपनिषद्– (निसा., अड्या : सा.)
मां[१] =माण्डूक्योपनिषद्– (निसा., आन.)
मु.[१] =मुक्तिकोपनिषद्– (अड्या : सा., निसा.)
मुं.[१] =मुण्डकोपनिषद्– (निसा., आन.)
मुद्ग.[१] =मुद्गलोपनिषद्– (निसा., अड्या : सा.)
मृ.[२] =मृत्युलाङ्गूलोपनिषद्– (अड्या : अ.)
मै.[१] =मैत्रायण्युपनिषद्– (निसा., अड्या : सा.)
मैत्रि.[१] =मैत्र्युपनिषद्– (BI., आन.)
मैत्रे.[१] =मैत्रेय्युपनिषद्– (निसा., अड्या : सं.)
य.[२] =यज्ञोपवीतोपनिषद्– (अड्या : अ.)
या.[१] =याज्ञवल्क्योपनिषद्– (निसा., अड्या : सं.)
यो.[१] =योगकुण्डल्युपनिषद्– (निसा., अड्या : यो.)
योचू.[१] =योगचूडामण्युपनिषद्– (निसा., अड्या : यो.)
१योत.[१] =१योगतत्त्वोपनिषद्– (अड्या : यो., निसा.)
२योत.[१] =२योगतत्त्वोपनिषद्– (आन.)
योरा.[१] =योगराजोपनिषद्– (अड्या : अ.)
योशि.[१] =योगशिखोपनिषद्– (निसा., अड्या : यो.)
योसू.[१] =योगसूत्र– (बना.)
रा.[३] =राजश्यामलारहस्योपनिषद्– (अड्या : अ.)
राउ.[१]=रामोत्तरतापिन्युपनिषद्–(निसा.,आन.,अड्या : वै.)
रातीं. =रामतीर्थकृत-टीका– (मैत्रि.)
राधा.[१] =राधोपनिषद्– (अड्या : अ.)
रापू.[१]=रामपूर्वतापिन्युपनिषद्– (निसा.,आन.,अड्या : वै.)
रामा. =रामानुजाचार्यकृत-भाष्य– (ई. प्रभृ.)
रार.[१] =रामरहस्योपनिषद्– (निसा., अड्या : वै.)
रु.[२] =रुद्रोपनिषद्– (अड्या : अ.)
रुजा.[१] =रुद्रजाबालोपनिषद्– (निसा., अड्या : शै.)
रुह.[१] =रुद्रहृदयोपनिषद्– (निसा., अड्या : शै.)
लटी. =लक्ष्मीधरकृत-टीका– (अरु.)
लां.[३] =लाङ्गूलोपनिषद्– (अड्या : अ.)
लिं.[३] =लिङ्गोपनिषद्– (अड्या : अ.)
व.[३] =वनदुर्गोपनिषद्– (अड्या : अ.)
वटु.[३] =वटुकोपनिषद्– (अड्या : अ.)
वउ.[७] =वरदोत्तरतापिन्युपनिषद्– (आउ.)
वपं.[३] =वज्रपञ्जरोपनिषद्– (अड्या : अ.)
वपू.[१] =वरदपूर्वतापिन्युपनिषद्– (आउ.)

वरा.[1] =वराहोपनिषद्– (निसा., अड्या : यो.)
वसू.[2] =वज्रसूचिकोपनिषद्– (निसा., अड्या : सा.)
वा.[1] =वासुदेवोपनिषद्– (निसा., अड्या : वै.)
वि.[2] =विश्रामोपनिषद्– (अड्या : अ.)
विद्या.[1] =विद्यातारकोपनिषद्– (अड्या : अ.)
विवि. =विज्ञानभगवत्कृत-विवरण– (श्वे.)
व्याभा.=व्यासकृत-भाष्य– (योसू.)
श.[1] =शरभोपनिषद्– (निसा., अड्या : शै.)
शं. =शंकराचार्यकृत-भाष्य– (ई. प्रभृ.)
शंदी. =शंकरानन्दकृत-दीपिका– (श्वे. प्रभृ.)
शा.[1] =शाट्यायनीयोपनिषद्– (निसा., अड्या : सं.)
शां.[1] =शाण्डिल्योपनिषद्– (निसा., अड्या : यो.)
शारी.[1] =शारीरकोपनिषद्–(निसा., अड्या : सा.)
शि.[1] =शिवोपनिषद्– (अड्या : अ.)
१शिसं.[1]=१शिवसंकल्पोपनिषद्– (अड्या : अ.)
२शिसं.[1]=२शिवसंकल्पोपनिषद्– (अड्या : अ.)
शु.[1] =शुकरहस्योपनिषद्– (निसा., अड्या : सा.)
शौ.[3] =शौनकोपनिषद्– (अड्या : अ.)
श्या.[2] =श्यामलोपनिषद्– (अड्या : अ.)
श्री. =श्रीनिवास-यज्वन्– (पाटी.)
श्वे.[1] =श्वेताश्वतरोपनिषद्–(निसा.,आन.,अड्या : शै.)
षो.[2] =षोडोपनिषद्– (अड्या : अ.)
स.[3] =सदानन्दोपनिषद्– (अड्या : अ.)
सं.[2] =संकर्षणोपनिषद्– (अड्या : अ.)
१संन्या.[1]=१संन्यासोपनिषद्– (निसा., अड्या : सं.)
२संन्या.[3]=२संन्यासोपनिषद्– (अड्या : सं.)
सर.[1] =सरस्वतीरहस्योपनिषद्– (निसा.,अड्या : शा.)
ससा.[14] =सर्वसारोपनिषद्–(निसा., आन., अड्या : सा.)
सांअ. =सांख्यसूत्रेऽनिरुद्धकृत-वृत्ति– (सांसू.)
सांसू.[1] =सांख्य-सूत्र–
सांका.[1] =सांख्य-कारिका–
सार.[3] =सामरहस्योपनिषद्– (अड्या : अ.)
सावि.[1] =सावित्र्युपनिषद्– (निसा., अड्या : सा.)
सि.[8] =सिद्धान्तसारोपनिषद्– (अड्या : अ.)
सिशि.[3] =सिद्धान्तशिखोपनिषद्– (अड्या : अ.)
सी.[1] =सीतोपनिषद्– (अड्या : शा., निसा.)
सु.[3] =सुदर्शनोपनिषद्– (अड्या : अ.)
सुबा.[1] =सुबालोपनिषद्– (निसा., अड्या : सा.)
सुमु.[2] =सुमुख्युपनिषद्– (अड्या : अ.)
सू.[2] =सूर्योपनिषद्– (निसा., अड्या : सा.)
सूता.[6] =सूर्यतापिन्युपनिषद्– (अड्या : अ.)
सौ.[1] =सौभाग्यलक्ष्म्युपनिषद्–(निसा.,अड्या : शा.)
स्क.[1] =स्कन्दोपनिषद्– (निसा., अड्या : सा.)
स्व.[3] =स्वसंवेद्योपनिषद्– (अड्या : अ.)
ह.[1] =हयग्रीवोपनिषद्– (अड्या : वै., निसा.)
हं.[1] =हंसोपनिषद्– (अड्या : यो., निसा., आन.)
हंषो.[2] =हंसषोडोपनिषद्– (अड्या : अ.)
हे.[1] =हेरम्बोपनिषद्– (अड्या : अ.)

—०—०—

(क') ग्रन्थान्तरीयाः (Of other Books)

अभा. =अमरकोशीया-भानुदीक्षितवृत्ति–
आपमं.=आपस्तम्ब-मन्त्रपाठ–
ऋ. =ऋग्-वेद–
ऋअ. =ऋग्वेदानुक्रमणी–(कात्यायनीया सर्वानुक्रमणी–)
ऐआ. =ऐतरेयाऽऽरण्यक–
ऐब्रा. =ऐतरेय-ब्राह्मण–
का.,कासं.=काण्व-संहिता– (शुक्लयजुर्वेदीया–)
काठ. =काठक-संहिता– (कृष्णयजुर्वेदीया–)
कौ. =कौथुम-संहिता– (सामवेदीया–)
खि. =खिलसूक्त-संग्रह– (ऋग्वेदीय– सात.)
गोब्रा. =गोपथ-ब्राह्मण–
जैउ., जैउब्रा. =जैमिनीयोपनिषद्-ब्राह्मण–
जैब्रा. =जैमिनीय-ब्राह्मण–
तैआ. =तैत्तिरीयाऽऽरण्यक–
तैआआ.=तैत्तिरीयारण्यक-आन्ध्रपाठ–
तैब्रा. =तैत्तिरीय-ब्राह्मण–
तैसं. =तैत्तिरीय-संहिता– (कृष्णयजुर्वेदीया–)
दु. =दुर्ग-कृता– (निरुक्त-वृत्ति–)
दे. =देवराजयज्व-कृता– (निघण्टु-वृत्ति–)
पपा. =पद-पाठ– (सामान्येन)
पा. =पाणिनीया– (अष्टाध्यायी–)
पाउ. =पाणिनीय उणादिसूत्र– (शाकटायन-कृत–)
पाउना. =पाणिनीय उणादिवृत्ति– नारायणीया–
पाउभो.=पाणिनीय उणादिसूत्र– भोजीय–
पाका.=पाणिनीये काशिका-वृत्ति–(वामनजयादित्य-कृता–)

पाग. =पाणिनीये गणपाठ–
पागृ. =पारस्कर-गृह्यसूत्र–
पाधा. =पाणिनीये धातुपाठ–
पाम. =पाणिनीये महाभाष्य– (पतञ्जलि-कृत–)
पामाधा., पाधामा. =पाणिनीये माधवीया– धातुवृत्ति–
पावा. =पाणिनीये वार्तिक– (सामान्येन)
पासि., पासिकौ. =पाणिनीये सिद्धान्तकौमुदी– (भट्टोजि-दीक्षित-कृता–)
पासिबा. =पाणिनीये सिद्धान्तकौमुद्यां बालमनोरमा-व्याख्या– (बासुदेवदीक्षित-कृता–)
पै. =पैप्पलाद-संहिता– (अथर्ववेदीया–)
बृअ., बृदे. =बृहद्देवताऽनुक्रमणी–
बौध. =बौधायन-धर्मसूत्र–
भा. =(भट्ट)भास्करकृत-भाष्य–
भाग. =भागवत-पुराण–
मनु. =मनु-स्मृति–
मनुकु. =मनुस्मृति-टीका– कुल्लूक-कृता–
मभा. =महा-भारत–
मंब्रा. =मन्त्र-ब्राह्मण– (सामवेदीय–)
मा. =माध्यन्दिन-संहिता– (शुक्लयजुर्वेदीया–)
माशब्रा., शब्रा. =माध्यन्दिन-शतपथ-ब्राह्मण–
माश्रौ. =मानव-श्रौतसूत्र–
मैसं. =मैत्रायणी-संहिता– (कृष्णयजुर्वेदीया–)
या. =यास्क–
वाच. =वाचस्पत्य– (तारानाथकृत-बृहत्संस्कृताभिधान–)
वाध. =वासिष्ठ-धर्मसूत्र–
वारा. =वाल्मीकि-रामायण–
वायु. =वायु-पुराण–
विध. =विष्णु-धर्मसूत्र–
विधु. =विधुशेखर-लिखित– (IHQ) निबन्ध–
वैप. =वैदिक-पदानुक्रमकोष– (अस्मदीय–)
वैश. =वैदिक-शब्दार्थकोष– (प्रचिकीर्षित-अस्मदीय–)
शक. =शब्द-कल्पद्रुम– (ताराकान्तदेव-कृत–)
शब्रा. =माशब्रा.
शांआ. =शाङ्खायनाऽऽरण्यक–
शौ. =शौनक-संहिता– (अथर्ववेदीया–)
संब्रा. =संहितोपनिषद्-ब्राह्मण–
सा. =सायणकृत-भाष्य– (ऋ. प्रभृ.)
सामंब्रा. =मंब्रा.
स्क. =स्कन्दस्वामिकृत-भाष्य– (निरुक्तीय–)

—o—o—

BC. =Bloomfield, (*Maurice* : *Vedic*) Concordance.

BCH. =Böhtlingk, (*Otto*) : Chāndogyopaniṣad (*ed. trans.*)

BHC. =Bhandarkar Commemoration (*Volume*).

BW. =Böhtlingk, (*Otto*, : *Sanskrit*) Wörterbuch (*in Kürzeren Fassung*).

GW. =Grassmann, (*H.*) : Wörterbuch (*zum Ṛgveda*).

IHQ. =Indian Historical Quarterly (*Calcutta*).

JC. =Jacob, (*Col. G. A.* : *A*) Concordance (*to the Principal Upniṣads and Bhagavadgītā*).

K. =Keith, (*A. B., ed, trans.*)

MW. =Monier-Williams, (*Monier*, : *A Sanskrit English Dictionary*).

NIA. =New Indian Antiquary (*Poona*).

PW. =(*St.*) Petersburg (*Sanskrit*) Wörterbuch (*von Böhtlingk, Otto*; + *Roth, Rudolph*).

Raj. =Rajwade (*Vaija nath Kashinath*).

Sch. =Schlegel, (*W.*)

Schr. =Schrader (*F. O.*)

WW. =Walde, (*Alois*, + *Pokorny, Jullius* : *Vergleichendes*) Wörterbuch (*der Indo-germanischen Sprachen*).

—o—o—

(ख) लेखकीयाः (Of Authors)

अनन्तदेव–	तु. अदे. (क)	नारायण–	तु. पाउना. (क')	रामानुजाचार्य–	तु. रामा. (क)
अनिरुद्ध–	,, सांअ. (क)	नारायण–	,, नादी. (क)	लक्ष्मीधर–	,, लटी. (क)
अप्पयदीक्षित–	,, अदी. (क)	पतञ्जलि–	,, पाम. (क')	वामन-जयादित्य–	,, पाका. (क')
अभ्यंकर–	,, अभ्यंयोसू. (ग)	पाणिनि–	,, पा. (क')	वासुदेवदीक्षित–	,, पासिबा. (क')
आनन्दगिरि–	,, आगि. (क)	बेल्वल्कर–	,, बे. (क)	विधुशेखर–	,, विधु. (क')
उपनिषद्ब्रह्मयोगिन्–	,, उब्र. (क)	भट्टभास्कर–	,, भा. (क')	विज्ञानभगवत्–	,, विवि. (क)
कात्यायन–	,, ऋअ. (क')	भट्टोजिदीक्षित–	,, पासि. (क')	व्यास–	,, व्याभा. (क)
कुल्लूकभट्ट–	,, मनुकु. (क')	भानुदीक्षित–	,, अभा. (क')	शंकराचार्य–	,, शं. (क)
गोपालस्वामिन्–	,, गोपा. (क)	भास्करराय–	,, भाआ. (क)	शंकरानन्द–	,, शंदी. (क)
ताराकान्तदेव–	,, शक. (क')	भोज–	,, पाउभो. (क')	श्रीनिवासयज्वन्–	,, श्री. (क)
तारानाथ–	,, वाच. (क')	माधव–	,, पामाधा. (क')	शाकटायन–	,, पाउ. (क')
दुर्ग–	,, दु. (क')	यास्क–	,, या. (क')	सायण–	,, सा. (क')
देवराजयज्वन्–	,, दे. (क')	रामतीर्थ–	,, राती. (क)	सुरेन्द्रलाल–	,, सुयोसू. (ग)
				स्कन्दस्वामिन्–	,, स्क. (क')

—o—o—

Bloomfield, (*M.*) cf. **Bc.**	Keith, (*A. B.*) cf. **K.**	Schrader, (*F.O.*) cf. **Schr.**
Böhtlingk, (*O.*) ,, **Bch., PW**	Rajwade, ,, **Raj.**	Roth, (*R.*) ,, **PW.**
Grassmann, (*H.*) ,, **GW.**	Schlegel, (*W.*) ,, **Sch.**	Walde, (*A.*) ,, **WW.**
Jacob, (*Col.G.A.*), ,, **Jc.**		

—o—o—

(ग) सामान्याः (General)

१ =एकवचन–
२ =द्विवचन–
३ =बहुवचन–
अड्या. =अड्यार-संस्करण–
अड्याः अ. =(अड्यारसंस्करणे) अप्रकाशितोपनिषद्–
अड्याः यो. =(अड्यारसंस्करणे) योगोपनिषद्–
अड्याः वै. =(अड्यारसंस्करणे) वैष्णवोपनिषद्–
अड्याः शा. =(अड्यारसंस्करणे) शाक्तोपनिषद्–
अड्याः शै. =(अड्यारसंस्करणे) शैवोपनिषद्–
अड्याः सं. =(अड्यारसंस्करणे) संन्यासोपनिषद्–
अड्याः सा. =(अड्यारसंस्करणे) सामान्यवेदान्तोपनिषद्–
अदा. =अदादिगण–
अपा. =अधिक-पाठ–
अभ्यंयोसू. =अभ्यंकर-संस्कृत-योग-सूत्र–
अव्य. =अव्यय–
अस. =अव्ययीभाव-समास–
अस्त्री. =अस्त्रियाम्
आउ. =आथर्वणोपनिषत्-संस्करण–
आत्म. =आत्मने-पद– (,°दिन्–)
आन. =आनन्दाश्रम-संस्करण–
उउ. =(अनेकत्वे सति) उत्तरवर्तिन्–
उप. =उत्तर-पद–
उपु. =उत्तम-पुरुष–
उस. =उपपद-समास–
उसं. =उपसंख्यान–, उपसंख्येय–
एउ. =एकान्तरीय-उत्तर–
एपू. =एकान्तरीय-पूर्व–
एस्थि. =एवं-स्थित–
औप. =औपयिक–
कप्र. =कर्मप्रवचनीय–
कस. =कर्मधारय-समास–
कास. =कारक-समास–
कालि. =कालिकाता-संस्करण–
क्रिउ. =क्रियाऽऽक्षेपिन्-उपसर्ग–
क्रिप. =क्रिया-पद–
क्रिवि. =क्रिया-विशेषण–
ग. =गति–
गपू. =गत-पूर्व–
गस. =गति-समास–
गोर. =गोरखपुर-संस्करण–
च. =चतुर्थी– (विभक्ति–)
चस. =चतुर्थीतत्पुरुष-समास–
चुरा. =चुरादि-गण–
जु. =जुहोत्यादि-गण–
टि. =टिप्पण–
टिटि. =(अनेकत्वे सति) टिप्पण–
तद. =तद् यथा

तस. =तत्पुरुष-समास–
तान्त्रि. =तान्त्रिक-संग्रह–
तु. =तुलनीय–
तृ. =तृतीया– (विभक्ति–)
तृतस.,तृस.=तृतीयातत्पुरुष-समास–
द्र. =द्रष्टव्य–
द्वस. =द्वन्द्व-समास–
द्वि. =द्वितीया– (विभक्ति–)
द्विस. =द्विगु-समास–
धा. =धातु–
न. =नपुंसक–
नभा. =नवीना-भारती–(भाषा-)
नाउ. =नान्तरीय– उत्तर–
नाउउ. =(अनेकत्वे सति) नान्तरीय– उत्तर–
नाधा. =नाम-धातु–
नाप. =नाम-पद–
नापू. =नान्तरीय-पूर्व–
नि. =निपात–
निसा. =निर्णयसागर-संस्करण–
नैप्र. =नैरुक्तिक-प्रक्रिया–
पं. =पञ्चमी– (विभक्ति–)
पंस. =पञ्चमीतत्पुरुष-समास–
पंजा. =पंजाबी– (नभा.)
पर.,परस्मै. =परस्मै-पद– (,°दिन्–)
परि. =परिशिष्ट– (प्रप्र.)
पा. =पाठ–
पाप्र. =पाणिनीय-प्रक्रिया–
पाभे. =पाठ-भेद–
पार. =पारसी– (ईरानी-भाषा-)
पुं. =पुँल्लिङ्ग–
पूप. =पूर्व-पद–
प्र. =प्रत्यय–
प्र. =प्रथमा– (विभक्ति–)
प्रप्र. =प्रकृत-ग्रन्थ–
प्रधा. =प्रकृत-धातु–
प्रनि. =प्रकृत-निर्देश–
प्रपु. =प्रथम-पुरुष–
प्रप्रा. =प्रकृत-प्रातिपदिक–
प्रभृ. =प्रभृति–
प्रस्ता. =प्रस्तावना–
प्राति. =प्रातिपदिक–
प्रास. =प्रादि-समास–
बअ. =बह्वर्थक–
बधा. =बहुप्रस्थान-धातु–
बना. =बनारस-संस्करण–
बप्रा. =बह्वर्थ-प्रातिपदिक–
बव्यु. =बहु-व्युत्पत्तिक–
बस. =बहुव्रीहि-समास–
भाप. =भाव-पद–
भू. =भूमिका–
भ्वा. =भ्वादि-गण–
मपु. =मध्यम-पुरुष–
मलो. =मध्यमपद-लोप–
मुपा. =मुद्रित-पाठ–
मूको. =तत्तत्संस्करणाधारभूत-हस्तलिखितग्रन्थात्मक–
मूग्र. =(प्रकृत) मूलग्रन्थ–
मै., मैसू =मैसूर-संस्करण–
मौआभा.=मौलिकाऽऽर्यभाषा– (इराडो–, आर्य–, जर्मन–, यूरोपीय– इत्येवं व्यवह्रियमाणा–)
मौस्थि. =मौलिकी-वस्तुस्थिति–
यक्र. =यथा-क्रम–
यतु. =यथास्थानं तुलनीय– (,या-)
यद्र. =यथास्थानं द्रष्टव्य–
यनि. =यथा-निर्दिष्ट–
यमु. =यथा-मुद्रित–
यस्थ. =यथा-स्थल–
यस्था. =यथा-स्थान–
यस्थि. =यथा-स्थित–
रू. =रूप–
लैवि. =लैप-विकार–
वा. =वाक्याऽन्वय–
वावि. =वाचनिक-विकार–
वि. =विशेषण–
विप. =विशेषण-पद–
विभा. =विभाग–
विवि. =विशेषण-विशेषण–
विशे. =विशेष्य–
विशेवि. =विशेष्यप्रधान-विशेषण–
वैतु. =वैपरीत्येन तुलनीय– (,या–)
वैसं. =वैयक्तिक-संज्ञापद–
व्यधि. =व्यधिकरण–
व्यसं. =व्यक्तिपरक-संज्ञापद–
व्या. =व्याकरण–
व्यु. =व्युत्पत्ति–
ष. =षष्ठी– (विभक्ति–)
षतस., षस. =षष्ठीतत्पुरुष-समास–
स. =समास–
स.,सप्त. =सप्तमी– (विभक्ति–)
सं. =संबुद्धि–
सं. =संस्करण–
संक्षे. =संक्षेप– (एतद्ग्रन्थीय–)
संटि. =संस्कर्तृ-टिप्पण–
सतस.,सप्तस.,सस. =सप्तमीतत्पुरुष-समास–
सना. =सर्व-नामन्–
सप्र. =समान-प्रकरण–
संप. =संज्ञा-पद–
सश्रु. =समान-श्रुति–
सस्थ. =समान-स्थल–
सात. =सातवलेकर-संस्करण–
सासस्व. =सामान्य-समास-स्वर–
सुयोसू. =सुरेन्द्रलालसंस्कृत-योगसूत्र–
स्त्री. =स्त्री-लिङ्ग–
स्थ. =स्थल–
स्वा. =स्वादि-गण–
स्वाअ. =स्वार्थप्रधान-अव्यय–

—:—:—:—

Abb.=Abbreviations (प्रप्र.)
ab. =abbreviation.
BI. =Bibliotheca Indica (*series*)
cf. =Compare or Confer.
ch. =Chapter.
e. g. = example gratia 'for example.'
fn. = Footnote.
i. e. = id est 'that is'
Intro. = Introduction.
p. = Page.
pp. = p. (plural).
Pre. = Preface.
R.A.S. = Royal Asiatic Society of Bengal.

संक्षेपपाठ-प्रकारः (Method of reading abbreviations)

एते संक्षेपा इह कोषे मूलभागे च टिप्पणभागे चोभयत्र प्रयुज्यन्ते । मूलभागे तावद् ग्रन्थीया एवं संक्षेपाः प्रयुज्यन्ते, टिप्पणभागे तु ते चाऽपरे चेति सुलक्ष इव भवति कोषीयभागभेदेन संक्षेपीयभेदप्रयोगभेदः । अथ संबद्धार्थता-प्रवाहाऽनुरोधत उभयत्र मूलभागे च टिप्पणभागे च संक्षेपाः पूरयित्वा पूरयित्वा च यथाप्रकरणं विभक्तिभिर्योजयित्वा योजयित्वा च पठनीया भवन्ति । एवंस्थितेऽप्यस्मिन् संक्षेपमात्रसाधारणे तत्पाठप्रकारस्वरूपे, मूलभागीयानां संक्षेपाणां तावत् सर्वत्र सप्तम्येक वचनीययोग एव प्रयोगः प्राकरणिकतां भजते । तय. अंश– -शः (मै २,५ = मैत्रायण्यामुपनिषदि द्वितीये प्रपाठके पञ्चमे संदर्भे) । टिप्पणभागीयानां संक्षेपाणां तु यथाप्रकरणं नानाविभक्तियोगीयः प्रयोगः स्यात् । तथाऽसाविदानीं टिप्पणसंक्षेपीयेण तत्तद्विभक्तियोगेन विस्पष्टबोधसौकर्यार्थं मध्येटिप्पणप्रयुक्ततत्तत्संकेतीयशाब्दिकपर्यायाऽनुवादसनाथितेन सता, निर्दिश्येत—

पूर्तिविभक्तियोगात् पूर्वावस्था

५८४[1]) वैतु. सा. (तैआ १०,४८,१) १मे स्थ. 'ब्रह्म मेतु' (=ब्रह्म मे एतु) इत्यत्र 'ब्रह्मम् एतु' इति पदद्वयमिति । एवं 'मधु मेतु' (=मधु मे एतु) इत्यत्र 'मधुम् एतु' इति पदद्वयमिति, भा. JC. च (तैआ.) यनि. च √मी>मेतु इति च पदद्वयमिति । एवं तत्रैव 'ब्रह्ममेव' इत्यत्र 'ब्रह्म मे एव' इति त्रीणि पदानि द्र. वतु. सा. (तैआ.) 'ब्रह्मम(?)एव' इति पदे इति, नादी. तु.JC.) 'ब्रह्म मे अव (<√अव्)' इति त्रीणि पदानीति ? (वैतु. तैआ. यद्यैवं सति 'व इत्यन्तोदान्तो नोपपद्येत)] । अथ २ये स्थ. 'ब्रह्म मेधया' इति पदे द्र. [वैतु. नादी. (तु. JC.) 'ब्रह्ममेधा–> -धया' इत्येकं पदमिति ? (वैतु. तैआ. [१०, ४९, १] यत्रैवं सति प्रतिपदस्वरपार्थक्यं नोपपद्येत)] । अथापि ३ये स्थ. 'ब्रह्म मेधवा(?या)' इति शोधितं सत् पदद्वयं द्र.[= अत्र °या>°माँ>°वा इति लैवि. इत्यभिसंधिः (वैतु. नादी. [तु.JC] यनि. शोधमूरीकुर्वाणोऽपि ब्रह्म° इति स. इति [यत्र स्वरविरोधः पूर्ववत् द्र.], भा. सा. च [तैआ. १०, ५०,१] 'मेध [=यज्ञ] वत्–> -वा' [प्र१] इतीव पृथक् पदमिति ? [एवं सति स्वरविरोधस्तु द्र. मेध– इत्यस्याद्युदात्तत्वान्मध्यस्वरानुपपत्तेः])] ।

पूर्तिविभक्तियोगाद् उत्तरावस्था

५८४[1]) वैपरीत्येन तुलनीयाः सायणः (तैत्तिरीयारण्यके × × ×) प्रथमे स्थले × × (=× × ×) ×'××'××× । ×'××'(=×××)×'××' ××× , भट्टभास्करः जैकबीयकोषः × (तैत्तिरीयारण्यके) ×××>×××××× । ××'××'×'×××' ××× द्रष्टव्यानि [वैपरीत्येन तुलनीये सायणः (तैत्तिरीयारण्यके) '××' ××× , नारायणकृतदीपिका (तुलनीयो जैकबीयकोषः) '××× (<×)' ××× ? (वैपरीत्येन तुलनीयं तैत्तिरीयारण्यकम् ××××××)] । × द्वितीये स्थले '××'×× द्रष्टव्ये [वैपरीत्येन तुलनीया नारायणकृतदीपिका (तुलनीयो जैकबीयकोषः) '×>×'××× ? (वैपरीत्येन तुलनीयं तैत्तिरीयारण्यकम् [×××] ××××)] । × तृतीये स्थले '××' (?×)'×××× द्रष्टव्यम् (= ××>×>× × लैपविकारः × (वैपरीत्येन तुलनीया नारायणकृत दीपिका (तुलनीयो जैकबीयकोषः) यथानिर्दिष्टं ××× ×× समासः ×[××× द्रष्टव्यः] भट्टभास्करः सायणः ×[तैत्तिरीयारण्यके ×××] '×[=×]×>×' [प्रथमविभक्तेरेकवचनम्] ×××× ? [×××× द्रष्टव्यः ××××])] ।

—o—o—

अथ

वैदिक-पदानुक्रम-कोषे

औपनिषदे तृतीये विभागे

प्रथमः खण्डः

अ

१अँ- } <अस्मद्- द्र.
२अ- }

३अ- <इदम्-, एतद्- द्र.

४अ <नञ्

अन्

५अ[a] २प्र ३४: १९.

अं[b] त्रिवि ७, ३६[२]; पा ८, ३; वपं ३१२: ८; आथ ३९८: ५; व ४३५: ५; ८; २३; ४३६: ४; ५; ४३७: २१; २२; अं-अं सार २६०: २०; व ४३७: १.

अं-कार- -०र अक्ष ५[२].

अः[c] त्रिवि ७, ३६[२]; आथ ३९८: ६; व ४३५: ८; ४३६: ५; ४३७: २२.

अ-क-च-ट-त-प-य-श- -शान् त्रिता १, १७.

अ-कार- -रः मां ८; ९; गौ १, २३; ना ४; काला १३; नाद १; अ १; नृपू २, २; ५[२]; नृउ ३, २; ५, १; ७, ४; ८[d]; ध्या १२; ब्रवि ७; आबो १; नाप ८, १[२]; योचू ७४[२]; ७५[२]; राउ १, २; वा १७; त्रिता ४, २६; ग ८; ता २, १; जाबा २१; तु १; ७; १प्र ३१: ११; नापू १, १०; स ३७९: ५; सिशि ३८२: १०; गु ८२; विद्या १; गी १०, ३३; -रम् नृउ ३, ९[२]; शां १, ६; जाद ६, ३; -रस्य ब्रवि ४; १प्र ३१: ६; -रात् ता २, १; -रे ध्या १०; ब्रवि ६९-७१; १योत १३८; २योत २, १; योचू ७७; पप ४१९: २८; -रेण नृउ ७, २[२]; ४; ८; १०.

अकार-उकार-मध्य- -ध्ये अद्वै २०.

अकार-तुरीयां(य-अं)श- -शाः वरा ४, १.

अकार-मात्र- -त्रम् अक्षि ४४.

अकार-मूर्ति- -र्तिम् जाद ६, ७.

अकार-रूप- -पैः नृउ २, ५.

अकार-वाच्य- -च्यः ता ३, १.

अकार-स्थूलां(ल-अं)श- -शे वरा ४, १.

अकारां(र-अं)श- -शम् पप ४२०: २.

अकारा(र-अ)क्षर-संभव- -वः गोउ ४२.

अकारा(र-अ)क्षर-संभूत, ता- -तः राउ २, १; -ता विद्या १.

अकारा(र-आ)दि- -दयः वरा ४, १.

अकारादि-क्षकारा(र-अ)न्त- -न्तानि योशि ३, ६; -न्तेन त्रिता ४, ३६.

अकारादि-त्रय- -याणाम् शां १, ६.

अकारादि-स्वरा(र-अ)ध्यक्ष- -क्षम् पं १५.

अकारा(र-आ)द्य- -द्याः ब्रवि ६२.

अकारा(र-अ)र्ध- -र्धेन नृउ ७, १४.

अकारो(र-उ)कार- -राभ्याम् नृउ ५, ३; -रौ नाप ८, १[e].

अकारोकार-रूप- -पः मैत्रे ३, ११.

अकारो(र-उ)कार-मकार- -राः गोच ६६: १७; साबि १०; -रेषु पप ४१८: २२; -रैः ह ६.

अकारोकारमकार-प्रणवा(व—आ)त्मक- -कम् बि २३.

अकारोकारमकार-रू(प>)पा- -पा गार ४०६: १४.

अकारो(र-उ)कार-मकार-नाद-बिन्दु-कला(ला-अ)नुसन्धान-ध्याना(न-अ)ष्ट-विध- -धाः नापू १, ९.

अकारो(र-उ)कार-मकारा(र-अ)र्ध-मात्रा(त्रा-आत्मक>)त्मिका- -का वरा ४, १.

अकारो(र-उ)कार-मकारा(र-अ)र्धमात्रा-सहित- -तम् रार १, ७.

अ-त्व-विवक्षा- -क्षायाम् गौ १, १९

अ-वर्ण-लेश- -शः २प्र ३५: १६.

आ(अ-आ)दि-क्षा(क्ष-अ)न्त[f]- -न्तम् रार ३, १; -न्तान् रापू ४, ४८; रार ३, १; -न्तैः अक्ष ४; १४.

आदिक्षान्त-मूर्ति[g]- -र्तिः अक्ष २.

√*अंश्[h]

अंश- -शः मै २, ५; ४, ५[४];

a) आदिमो वर्णः अव्य. प्राति. इति कृत्वा प्रयुज्यमानः यनि. तत्र तत्र द्र.। b) सानुस्वारतया परिणाममात्रं भवति। c) सविसर्जनीयतया परिणाममात्रं भवति। d) 'उकारः' इति निसा. पाभे.। e) 'अकारोकारः' इति अध्या. मुपा. असंगतः सन् यनि. सु-शोधः, 'अकारोकारमकार-' इति निसा. पा. अप्राकरणिकः। f) द्वस. पूप.उप. च बस. भवतः। g) नाउ. पदेन समस्तः सन् 'आदिक्षान्तरमूर्तिसंविधानुभा(व>)वा> -वाः इति अध्या. पाभे. [तु. टि. सस्थ. 'सावधान-भा(व>)वा-> -वा']। h) नाउ. च अंशु- इत्यस्य च व्यु. √१अश् इत्यस्याऽपेक्षया नेदीयस्तयौपयिकंभावुकः भ्वा. च बघा. च पाधा. उसं. [वैतु. MW., वाच. चुरा. इति वदन्तौ वस्तुतो ण्यन्ततया संभवद्वृत्तं नाउ. निष्पत्त्यर्हं नाधा. अपरमभिप्रयन्तौ पितुष्पितृतां निनीषू, वैप १, ३टिC प्रागर्वागभ्यर्हितमतमनु नाउ. चांऽशु- इत्यस्य च व्यु. प्रकारान्तरेण √१अश् इत्यत एव प्रादर्शि (तु. WW १, १२८)]।

मैत्रि २, ५; ५, २[c]; त्रिब्रा २, ३[2]; जाद ८, ४; राधा १, १८; ब्रसू २,३,४३; गी १५,७;—शाः शि ६, २४६; —शात् राधा ३, १६;—शाभ्याम् अव्य ६; —शेन मै २, ५[2]; मैत्रि २, ५; त्रिवि ३, ५.

अंश-कला— -लाः सार २४९: १३; १४; २५८: १.

अंश-तत्त्व-वाचक-वाच्य-स्थान-भेद—विषय-देवता-कोश-भेद—विभाग— -गाः त्रिब्रा १, ४.

अंश-पञ्चक— -कम् सर ३, २३.

अंश-मात्र— -त्रम् मैत्रि ६,३५[4].

अंश-संभव— -वः श २२.

अंशु— -शुम् कौ २, ८§[a]; —शून् शौ ५३: २.

अंशु-धारय[b]— -यः मैत्रि ६, ३५.

अंशु-मत्— -मान् नाद ३०; पै ३, १; गी १०, २१.

√*अंस्°

अंस— -सम् कौ २,१५; —से भ १,६.

अंस-क-

अंसक-द्वय— -ये बृजा ४,१८.

अंस-द्वय— -यम् बृजा ४, १३.

अंस-युग्म— -ग्मम् बृजा ४,२५.

√१अंह् अहन्- द्र.

√२अंह्

अंहस्— -हसः मना २, ४७§[d]; प्रा १,१§°; २§[f].

अ-क(थ>)था— -था त्रि १[g].

अकथा(था-आ)दि-श्री-पीठ— -ठे त्रिता १, ८५.

अ-कथ्य— -थ्यम् गौ ३, ४७.

अकबर्ह— -र्हः अल्ला ३[5]; —र्हः-र्हः अल्ला ३[5].

१अ-करण— -णात् सांका ९; —णे भ १, ८; २, १.

अकरण-त्व— -त्वात् ब्रसू २,४,११.

२अ-करण[h]— -णम् बृउ ९, १८.

अ-कर्ण,र्णा— -र्णः श्वे ३, १९; कै २, २; नाप ९, १४; भ २, १३; भव २, ४६; —र्णा गु ५१.

अ-कर्तव्य— -व्यम् भा २७; ४०.

अ-कर्तुम् सर ३, १६.

अ-कर्तृ— -र्ता छां ६, १६, २; ७, ९, १; श्वे १, ९; मै २, १०; मैत्रि २, ७; ब्रवि ८९; नाप ९, ८; महा ४, १४; १६; ६, २; ६८; अध्या ६९; भव २, ३; —र्तारम् गी ४, १३; १३, २९; —र्तुः १अव २२; सांसू १, १०५.

अकर्तृ-त्व— -त्वम् महा ४, ७; १४; ६, ५.

अकर्तृ-पद— -दम् अन्न १, ३०; ४, ९१.

अकर्तृ-भाव— -वः सांका १९.

अकर्त्र(र्तृ-अ)विषय-प्रत्यक्प्रकाश[i]— -शम् पाशु २, १५.

अ-कर्तृक— -कम् महा ५, ५४.

अ-कर्मन्— -र्म नि ८; २५§[h]; २६; नाप ३, ७; गी ४, १६; १८; —र्मणः गी ३, ८[2]; ४, १७; —र्मणि गी २, ४७; ४, १८; —र्मसु महा ४, २३; —र्माणि सार २८१: १७.

अ-कर्म-कृत्— -कृत् गी ३, ५.

अ-कल— -लः प्र ६, ५; श्वे ६, ५; ब्रवि ८३.

अ-कल्क-

अकल्क-ता— -ता शि ७, १००.

अ-कल्प— -ल्पम बृजा ३, ३४[2].

अ-कल्पक— -कम् गौ ३, ३३.

अ-कल्पि(त>)ता— -ता योसू ३, ४४.

अकल्पित-भिक्षा(क्षा-आ)शिन्— -शी निर्वा २९७: ६.

अ-कल्मष,षा— -षम् त्रिब्रा २, १००; गी ६, २७; —षा पी ४२२: ८.

अ-कल्याण— -णम् अन्न ५, ३५.

अ-कस्मात् पै २, ४४; पिंत्र १, ३.

अ-काकपृष्ठ— -ष्ठम् नाप ४, ३८.

अ-काण्ड— -ण्डे महा ३, ९; आर्षे ९: ४.

अ-काम— -मः बृ ४, ४, ६; बृउ ५, १—३; सार २६१: १९; —मम् बृ ४, ३, २१; मैत्रि ३, ५; —माः मुं ३,२, १; —मेन गोउ १५.

अकाम-त्व— -त्वेन त्रिता १, १६.

अकाम-मय— -यः बृ ४, ४,५.

अ-काम-कार— -रे ब्रसू ३,४,३१.

अ-काम-चार— -रः छां ७, २५,२; ८, १, ६.

अ-कामना— -नया सी ३६.

अ-कामयमान— -नः बृ ४, ४, ६.

अ-काम-हत— -तः बृ ४, ३, ३३[3]; —तस्य तै २, ८, २; ३[3]; ४[4]; —ताः शा ५.

अ-कामिन्— -मी गोउ १५.

a) तैसं २,३,५,३। b) षतस. उप. √घृ>धारि+शः प्र. (पा ३,१,१३८)। c) पाप्र.नाउ. व्यु. कृते सहने वा वहने वाऽर्थे पाधा. भ्वा. उसं.। मौस्थि. √अम् इत्यस्यैव विस्तरः द्र. (तु. वैप १, ४टिC; WW १, १७८)। d) तैब्रा ३, ७, ७, २। e) शौ ६, ९६, १। f) ऋ १०, ९७, १५। g) दुर्गमत्वात् कथाऽभावविशिष्टा देवीति कृत्वा स्त्री. प्र१ द्र. (वैतु. भाआ. अकारककारथकारैरतत्तद्वर्गादिमत्त्वेन विशिष्टान्यक्षराणीति कृत्वा छान्दसं न. प्र३ इति)। h) बस. इति कृत्वा एपू. तस. विवेकार्थं पृथङ् निर्देशः। i) अकर्तृत्वाऽविषयत्व-प्रत्यक्प्रकाशत्व-विशिष्टवृत्तिसृज्यवयवः कस. (तु. अध्या. मूको. पाभे.)। 'अकर्तृवि-' इति मुपा. सु-शोधः द्र.।

अ-काय- -यः ब्रवि ८१; २शिसं २२; -यम् ई ८.

१अ-कारण-

अकारण-प्राप्ति- -प्तौ सांका ६७.

२अ-कारण[a]- -णम् ना ४; आबो १; महा ५, ४५; भव ३, ४.

अ-कार्पण्य- -ण्यम् गौ ३, २.

अ-कार्य- -र्यम् गी १८, ३१.

अकार्य-कारिन्- -री मना १, १५.

अकार्य-त्व- -त्वे सांसू ३, ५५.

अ-काल- -लः मैत्रि ६, १५[3]; -लम् ते ५, १४; -ले यो ३, २; सार २८३: ८.

अ-किञ्चन-

आकिञ्चन्य[b]- -न्यम् नाप ३, २१.

अ-कीर्ति- -र्तिः गी २, ३४; -र्तिम् गी २, ३४.

अकीर्ति-कर- -रम् गी २, २.

अ-कुटिल- -लम् नाप २; मु १, २, ६.

अ-कुण्ठ-

अकुण्ठ-मेधस्- -धसे गोपू ३७; सार २७५: १९.

अ-कुर्वत्- -र्वतः वरा ४, २५; -र्वन् नाप ७; अन्न १, ५७; २, १०; पप ४१९: ९; १संन्या २, ५९.

अ-कुर्वाण- -णः भव १, ३५.

अ-कुशल- -लम् गी १८, १०.

अ-कुसीद- -दस्य योसू ४, २८.

अ-कृत,ता- -तः मुं १, २, १२; ब्रवि ८३; -तम् छां ८,१३,१; बृ १, ४, १५; अशि ३, ३; योशि १, १४५; च २१: १८; वटु ३१५: ३; -ता गौ ४, ९; -तेन महा ४, ४१; गी ३, १८.

अकृता(त-आ)त्मभस्- -त्मभसा शि ५, ४९.

अ-कृत-घ्न- -घ्नाय श ३[5].

अ-कृत-बुद्धित्व- -त्वात् गी १८, १६.

अ-कृता(त-आ)त्मन्- -त्मानः गी १५, ११.

अ-कृता(त-आ)र्थ- -र्थः मै २, ९; मैत्रि २, ६.

अ-कृतो(त-उ)द्वाह- -हः नाप ३, १४; -हाः नाप ३, १५.

अ-कृत्त-रुच्- -०रुक् व ४६०: २०§[c].

अ-कृत्रिम- -मम् महा ५, १७१; अन्न ५, ४५; ५१; अक्षि ३.

अकृत्रिम-मणि-प्रभ- -भम् त्रिप्रा २, १५८.

अकृत्रिमा(म-आ)नन्द- -न्दम् ते १, ३८.

अ-कृत्वा छां ७, २१, १; नाप ३, ८६; भ १, ८; ९; भव ४, १५.

अ-कृत्स्न- -त्स्नः बृ १, ४, ७[2]; १७.

अ-कृत्स्नविद्- -विदः गी ३, २९.

अ-कृष्ट-

अकृष्ट-पच्य-

अकृष्टपच्यौ(च्य-ओ)षधि-वनस्पति- -तिभिः आश्र ३.

अ-कृष्ण- -ष्णः वटु ३१४: २१;

अ-केतु- -तवे व ४३७: २०§[d].

अ(क्त>)क्ता- √अञ्ज् द्र.

अ-क्रतु- -तुः क १, २, २०§[e]; व ४६०: ८§[f]; -तुम् श्वे ३, २०§[e]; मना २, १२, १; नाप ९, १३; श १८; नाउ १, ८; पा ९, ३.

अ-क्रम- -मम् योसू ३, ५५.

अक्रम-शस्(>:) सांसू २, ३२.

अ-क्रिय- -यः गी ६, १; -यम् अध्या २१.

अक्रिय-त्व-तस्(>:) १अव १३.

अ-क्रिया- -यया निर्वा २९८: १४[h].

अ-क्रोध- -धः नाप ३, २४; राउ ५, २७; शारी १, शि ७, १००; भव ५, १२; गी १६, २.

अक्रोध-मय- -यः बृ ४, ४, ५.

अक्रोधा(ध-आ)द्य- -द्याः शि ७, १०१.

अ-क्रोध-मत्सर- -राः इ १५:२१[i].

अ-क्लम- -मम् अन्न ५, ११२.

अ-क्लि(ष्ट>)ष्टा- -ष्टाः सांसू २,३३.

अ-क्लेद्य- -द्यः भव २, ४०; गी २, १४.

अ-क्लेश-जनन- -नम् शां १, १[j].

√अक्ष

१अक्ष[k]- -क्षः छाग २५: २०.

२अक्ष[l]- -क्षम् रुजा १, १५; २, १;१३; १५; १६; -क्षाणि रुजा १, २३; -क्षे अन्न ५[4c]; -क्षौ छां ७, ३, १.

अक्ष-प्रथित- -तान् रुजा १, २२.

अक्ष-माला- -ला राधा २, १०; -लाम् द ३; १०; अन्न १४; -०ले अन्न १५.

अक्षमाला-भेद-विधि- -धिम् अन्न १.

अक्ष-मालिका- -कया अन्न १६; -काम् अन्न ६; ७; ८;

a) बस. इति कृत्वा एपू. तस. पृथङ् निर्दिश्यते। b) भावे यक् प्र. द्र.। निसा. मुपा. 'अकिञ्चनम्' इत्यशुद्धः। अन्वयविरोधात्। c) ऋ १०, ८४, ४। d) ऋ १, ६, ३। e) 'अक्रतुम्' इति तैआ (१०, १०,१) पाभे.। f) ऋ १०, ८३, ५। g) तैआ १०, १०, १। h) 'अक्रिया' इति अध्या. पाभे.। i) '-रौ' इति शोधः द्र.। j) 'क्लेशजननम्' इति निसा. पाभे. प्रकरणविरुद्ध इव। k) देवनप्रकरणीयं प्राति. द्र.। l) रुद्राक्षप्रकरणीयं प्राति. द्र.।

—०के अक्ष १५.

अक्ष-संबन्ध— -न्धात् सांसू १, १६१.

अक्ष-सूत्र-

अक्षसूत्रा(त्र-अ)ङ्कुश—ध-(र>)रा— -रा सर ३, ३.

अक्षा(क्ष-अ)धिदेवता—रूप— -पैः त्रिब्रा १, ८.

अक्षा(क्ष-अ)ध्यक्ष— -क्षः मैत्रि ६, १.

अक्षन्— -क्षन् बृ २, २, ५; ३, २[२]; ४, २, २; ५, ५, २; ४; कौ ४, १६; १७; —क्षणि बृ ४, २, ३; —क्षभिः प्र मुं मां अशि अ बृजा तृपू नाप सी श मना त्रिवि रार रापू शां पप अन्न सू १आ पाशु पब्र त्रिता देवी भा ब्रह्म भ ग मवा गोपू कृ ह दत्ता गरु अबि पहं सि शां[२]; तृपू २, १५§[a]; पिंब्र शां; —क्ष्णः छां १, ७, ४[२]; रार २, १३; —क्ष्णोः ब शां; त्रिब्रा २, १३२.

अक्ष(न्>)ण्-वत्— -ण्वन्तः नापू ४, १२§[b].

अक्षर,रा— -रः कै १, ८§[c]; मैत्रि ७, ६; मना २, १३, २; तृपू १, ८; आबो ४; त्रिवि २, १६; महा १, १; योशि ३, १६; रुह २३; गोउ ४०[२]; च २१: ६; सूता १, ६; नापू ३, ६§[c]; कालि ४०३: ७; भव २, ३०; गी ८, २१; १५, १६[२]; —रम् क १, २, १६[३]; ३, २; प्र ४, १०[२]; ११; मुं १, १, ५; २, १३; २, २, २; ३; मां १, छां १; १, १; ५; ७; ८; २, १४; ४, १; ४; ५[२]; २, १०, ३; बृ ३, ८, ८; १०[३]; ११; ५, २, १–३; ३, १[३]; ५, १[३]; ३; ४; श्वे १, ७; ८; ४, १८; मै ५, ५; मैत्रि ६, ४[३]; ५; २३; ७, ११; मना २, १३, १; ३४; ३७; ब्र १; २; अना २५; ब्रवि १६[२]; अशि १, ८; ३, ६; तृपू २, ५[२]; १३; ४, ३; ५, ८; तृउ १, २; सुबा २; ७[३]; ११[२]; १४[२]; १५; ते ६, ४; अ १[३]; १योत १३५; २योत १, ७; नाप ३, २०; ७७; ५, १; ९, ७; त्रिवि २, १; ७, १७; राउ ३, १; शां ३, १[२]; योशि ३, २; १६; ६, ५४; कुं १४; पब्र २; ३, १; त्रिता १, २३; २५; ३८; ३९; ४४; ४५[२]; ४६; ४८; २, ६८; ३, २९; ४, १३; ५, १६[२]; रुह ३४; ३६; यो २, १९; भ २, ३; जाद १, २५; ४, ६२; ता २, १; ५; गोउ ३९; ४०; मु २, २, ७३; च २१: २०; २प्र ३२: ५; ३३: १५; शौ ५१: १३; १४; ५२: १[२]; नापू १, १६; वटु ३१५: ५; गु ६१; व ४६१: २१§[d]; भव २, ५; अबि १६[२]; ब्रसू १, ३, १०; गी ८, ३; ११; १०, २५; ११, १८; ३७; १२, १; ३; —रस्य छां १, १, ९; १०; बृ ३, ८, ९[५]; मै ५, ४; —क्षराः त्रि १; —राणाम् तृपू २, ५; १योत १३५; गी १०, ३३; —राणि छां २, १०, ४; २३, २; ८, ३, ५; बृ ५, १४, १–३; तृपू २, ३; योचू ७४; रापू ४, ४६; शां ३, १; योशि ३, ६; सू २५; त्रिता ४, २३[२]; भ २, ४; ह ८; गा १; ५; भव ३, २७; —रात् मुं १, १, ७; २, १, १; २; अशि ६, १२; गोउ ४०; वटु ३१७: १८; गी १५, १८; —रे प्र. ४, ९; छां १, १, ६; बृ ३, ८, ११; ५, ५, १; ३[२]; ४[२]; श्वे ४, ८§[e]; ५, १; ना ३; मना १, १[२]; २योत १, ७; बृजा ६, १२§[e]; तृपू ४, ८; ९[२]§[e]; सुबा २; नाद ४९; ध्या २; राउ ५, २९§[e]; अव्य ५; ए १; सू २५; त्रिता २, २९; ५, २१; हं ७; ८[२]; ब २२§[e]; २प्र ३३: १५; शौ ५३: १८; सूता ३, १; गु ५३§[e]; —रेण प्र ५, ५; मै ५, २; ते ५, ५६; २प्र ३२: २; —रेभ्यः योशि ३, ६; —रेषु गोपू २५; —रैः रार २, ९२; बृजा ३, १२; अक्ष १४; अव्य ५[३].

अक्षर-तन्मात्र— -त्रः पै ४, १७.

अक्षर-त्रय— -यम् भ २, ४.

अक्षर-त्व— -त्वात् १अव १.

अक्षर-दैवत— -तानि गार ४०६: ११.

अक्षर-द्वय— -यम् सू २५; गोच ६७: ११; शि १, १७; १८; —येन त्रिता ४, ६; २८.

अक्षर-धी— -धियाम् ब्रसू ३, ३, ३३.

अक्षर-पञ्चक— -कम् गोच ६७: १२.

अक्षर-प्राप्ति— -प्तिः भव ३, २.

अक्षर-लक्षक— -कम् रार ४, ७.

अक्षर-वायु— -युना ब्रवि ७१.

अक्षर-शस्(>:) अव्य २.

अक्षर-संज्ञा—

अक्षरसंज्ञित— -तः नाउ ३, ४.

a) ऋ १, ८९, ८। b) ऋ १०, ७१, ७। c) तैआ १०, ११, २। d) तैआ १०, १५, १। e) ऋ १, १६४, ३९।

अखण्ड-रूपक- -कम् ते २, ११.
अखण्ड-लक्षण-
अखण्डलक्षणा(ण-अ)खण्ड-परिपूर्ण-सच्चिदानन्द-स्वप्रकाश- -शम् त्रिवि ४, १.
अखण्ड-विग्रह- -हम् शु २, ५.
अखण्ड-शुद्ध-चैतन्य-निजमूर्ति-विशेष-विग्रह- -हम् त्रिवि ७, २०.
अखण्ड-सुखा(ख-अ)म्भोधि- -धौ कुं १४.
अखण्डा(ण्ड-आ)कार- -रम् मैत्रे ३, २०; निर्वा २९८: १७.
अखण्डाकार-रू(प>)पा- -पा पै ४, ११.
अखण्डा(ण्ड-आ)काश-रूप- -पः मैत्रे ३, २०.
अखण्डा(ण्ड-अ)द्वैत-परमा(म-आ)नन्द-लक्षण-पर-ब्रह्मन्- -ह्मणः त्रिवि २, ११[a]; ७, २०.
अखण्डा(ण्ड-आ)नन्द- -न्दः त्रिवि १, १; -न्दम् त १, २४; अध्या २७; वरा ३, २.
अखण्डानन्द-ते(जस्>)जो-मण्डल- -लम् त्रिवि ६, २५; सि ५, १९.
अखण्डानन्द-ते(जस्>)जो-राश्य(शि-अ)न्तर-स्थित- -तम् त्रिवि ७, २१.
अखण्डानन्द-ते(जस्>)जो-राश्य(शि-अ)न्तर्-गत- -तम् त्रिवि ७, २८.
अखण्डानन्द-निरस्त-सर्व-क्लेश-कश्मल- -लः मं ३, २, १.
अखण्डानन्द-पीयूष-पूर्ण-ब्रह्म-महा(हा-अ)र्णव- -वे अध्या ६, ६.
अखण्डानन्द-पूर्ण- -र्णः मं ३, १, ६.
अखण्डानन्द-बोध- -धः बि २५.
अखण्डानन्द-ब्रह्म-चैतन्या(न्य-अ)धिदेवता-स्वरूप- -पम् त्रिवि ७, २०.
अखण्डानन्द-रूप- -पम् सि १, ५.
अखण्डानन्दरूप-वत्- -वान् ते ३, ७[b].
अखण्डानन्द-विग्रह- -हः मैत्रे ३, ८.
अखण्डानन्द-संबोध-
अखण्डानन्दसंबोध-मय- -यः बि २८.
अखण्डानन्द-स्वभाव- -वम् वसू २५.
अखण्डानन्द-स्वरूप- -पम् त्रिवि ७, १७.
अखण्डानन्दा(न्द-अ)मित-वैष्णव-दिव्यतेजोराश्य(शि-अ)न्तर्गत-विलसत्- -सत् त्रिवि १, ११.
अखण्डानन्दा(न्द-अ)मृत-विशेष- -षम् त्रिवि ७, १७.
अखण्डानन्दा(न्द-आ)ह्लादा(द-अ)नन्त-प्रवाह-दिव्य-सुगन्ध- -न्धैः सि ६, २०.
अखण्डानन्दै(न्द-ए)क-रसा(स-आ)त्मक- -कम् त्रिवि १, ११.
अखण्डा(ण्ड-अ)र्थ- -र्थम् ब ५; १४.
अखण्डै(ण्ड-ए)क-रस,सा- -सः ते २, १[c]; २; ४[२]; ६[२]; ७; ८; ११; १२; १३[३]; १४; १६; १७; १८[४]; १९[३]; २०; २३[४]; ४२; ३, ३७; ५, ७; -सम् ते २, १[२]; २[२]; ४[२]; ६[२]; ७[३]; ८[२]; ९[२]; ११[२]; १२; १४[३]; १६[३]; १७; १९; २०[२]; २१[४]; २२[४]; २४[२]; २६; २८, ४१; -सा ते २, २; ३[२]; ८; १२; १३; १७; -साः ते २, १७; -सात् ते २, ९; १०[४].
अखण्डैकरस-चिन्मात्र-स्वरूप- -पम् ते २, १.
अखण्डैकरसा(स-आ)त्मन्- -त्मा राउ ४, २.
अखण्डैकरसा(स-आ)दिक- -कम् ते २, १२.
अखण्डैकरसा(स-आ)नन्द- -न्दः राउ ५, २.
अखण्डैकरसा(स-अ)मृत- -तम् ते २, १५.
अ-खण्डित- -तम् महा २, ७५; ५, ५६; ११६; अन्न १, २२; अध्या ६४; १आ २४; अद्वै २७.
अखण्डित-ब्रह्मन्- -ह्म अद्वै ४.
अ-खादत्- -दन् छां १, १०, ४.
अ-खिल,ला- -लम् नि ४; नाद २१; ३२; त्रवि १५; त्रिब्रा १, ३; ४; सी ३३; श २२; त्रिवि २, १६; रापू १, १; पै १, १०; महा २, १६[२]; ३१; ७२; ५, १३३; ६, ७; ९; योशि ५, ५३; १संन्या २, १००; अन्न १, ४४; ५५; अक्षि ४३; पाशु २, ४६; दे १; करु ३६; गोपू २; १८[२]; वरा २, २७; शा ६; सर २, ९; सं १४; बि १९; शि ४, ३२; पिंब्र १, २; गी ४, ३३; ७, २९; १५, १२; -ला वरा २, ७१; -लाः आबो २३; योशि १, १४९; यो १, ७६; वरा २, ५७; -लाम् मैत्रे २, २८; अन्न ५, १०४;

a) '-परंब्रह्मणः' इति मुपा. यनि. सु-शोधः द्र.। b) 'अनन्तानन्दरूपवान्' इति अध्या. पाभे.। c) '-सम्' इति निसा. पाभे.।

वरा ४, १९; सं ८; -लैः शा २६.

अखिल-कर्मा(र्म-अ)तीत- -तः त्रिवि १, ११.

अखिल-कार्य-कारण-जाल- -लम् त्रिवि २, ४.

अखिल-कार्य-कारण-स्वरूप- -पम् त्रिवि ४, १.

अखिल-जन्तु- -न्तूनाम् अस्र १, ३६.

अखिल-दुरित-क्षय- -यः त्रिवि ५, ६.

अखिल-दृष्टि- -ष्टिषु १संन्या २,२४.

अखिल-परिपूर्ण- -र्णस्य त्रिवि २, १४.

अखिल-पवित्र- -त्राणाम् त्रिवि ६, २२; सि. ४, १०.

अखिल-प्रमाणा(ण-अ)गोचर- -रम् त्रिवि १, ५.

अखिल-प्रमाणा(ण-अ)तीत- -तम् त्रिवि ७, १७; सि ६, २.

अखिल-मोक्ष-साधन- -नम् त्रिवि १, १.

अखिल-लोक- -काः त्रिवि २, १६.

अखिललोक-स्रष्टृ-प्रजापति- -तयः त्रिवि २, १६.

अखिल-वर्त्मन्- -र्त्मना सार २, ९.

अखिल-वाङ्मय- -०य अस्र ५.

अखिल-विश्व-रूप- -०प व ४३४: ३.

अखिल-शास्त्र- -स्त्रैः त्रिवि १, १.

अखिला(ल-आ)गम- -मैः त्रिवि १, १.

अखिला(ल-अ)ण्ड- अखिलाण्ड-कोटि-ब्रह्माण्ड-नाय(क>)की- -०कि व ४३६: २१.

अखिला(ल-आ)त्मन्- -त्मा ते ४, ७०; -त्मनाम् करु २४.

अखिला(ल-आ)धार- -रः ते ६, ४५.

अखिला(ल-आ)धारिन्- -रिणः गोपू १७[a].

अखिला(ल-अ)पवर्ग-परि-पालक- -कम् त्रिवि ६, २०.

अखिला(ल-अ)मर- -रैः त्रिवि १, १.

अखिले(ल-इ)न्द्रिय-क्षय-वश- -शात् मं ३, १, ३.

अखिलो(ल-उ)पाधि-विनिर्-मुक्त- -क्तम् नि १३.

अ-खेद-

अखेद-ज- -जात् शां १, ७, २८.

अ-गणित-

अगणिता(त-आ)नन्द-दायिन्- -यिने सार २६१: १५.

अ-गता(त-अ)सु- -सून् गी २,११.

अ-गद- -दः छां ३, १६, २; ४; ६; कौ २, १५.

अ-गन्तव्य- -व्यम् नृउ ९, १८.

अ-गन्ध- -न्धः ब्रवि ८२; -न्धम् बृ ३, ८, ८; नृउ ९, १८; सुबा ३.

अ-गन्धवत्- -वत् क १, ३, १५; पै ३,४; यो ३,३५; सु २,२,७२.

अ-गम्य, म्या- -म्यः सार २३५: १७; -म्या अक्षि ४१; -म्याः राउ ५, १६.

?अगम्य-ग- ?अ-गम्यत- टि. द.

अगम्य-त्व- -त्वात् महा २, ३; १संन्या २, २८.

अगम्या(म्य-आ)गम-कर्तृ[c]- -र्तारः[c] ते १, ४.

अगम्या-गमन- -नम् कालि ४०२: १८; -नात् मुद्र ४; सू २८; नाउ ३, ८.

*अगम्यक- नाउ. टि. द.

?अ-गम्यत[d]- -तः ते ५, ९.

?अगरु[e]-

अगरु-त्रितय- -यम् बृजा ३, २८.

अ-गर्हित- -तम् आश्र २.

अग(ऽ)स्ति[f]-

अगस्त्य[f]- -स्त्यः वसू १४; सार २, २०; ६०; ९८; १०२; विद्या १; ४; -स्त्यम् गार ४०७: १४.

आगस्त्य- -स्त्यम् त्रिता १, ६८; ७३; ७७.

आगस्त्य-विद्या- -द्याम् त्रिता १, ७२.

अ-गात्र- -त्रः ब्रवि ८४.

अ-गा(ध>)धा- -धा गोउ २.

अगाध-ज(ल>)ला[f]- -ला सार २६९: ८.

अगाध-जल-पूरि(त>)ता- -ताः सार २६७: १६.

अगाध-तलस्पर्श-रहि(त>)ता[f]- -ता[g] गोउ २.

अगाध-तस्(>:) नापृटि. द.।

अगाध-महिमन्- -म्नः राधा ३, १७.

अ-गामिन्- -मी ब्रि ३३; मृ ६.

a) 'अखिलधारिणः' इति मूको. पाभे.। b) अ-गम- इति नञ्-पूर्वं मध्ये प्राति. इति उत्र.। c) '-कर्ता यः' इति निसा. द्वि-पदः पाभे. द्र.। d) वेदवाक्यकरणक-गम्यता-रहित इत्यर्थतः बस. द्र. [वैतु. ?अगम्य-ग- इति अध्या. पाभे. (=स्वार्थिक-क- प्रत्ययान्तस्य सतः *अगम्यक- इत्यस्य विकारो वा 'अगम्य-गान-' इति वा 'अगम्य-गमन-' इत्यर्थो वा द्र.)। उप. '*ग-'<√गै इति वा √गा इति वेत्यभिसंधेः]। e) व्यु.?। नञ्-पूर्वः तस. इति वाच., बस. इति शक.(=उभयत्र √1गृ>*गरु- इति उप.)। यद्वा (√*अर्ग् दीप्तौ>)*अर्ग- +*र-(<√रा) =अर्ग-र- इत्यस्य नैप्र. परिणामः स्यात्। f) कस. द्र. (वैतु. 'अगाध-तः, स्पर्शरहिता' इति पृथक्-पदद्वयात्मकः निसा. पाभे.। g) बहुवचनात्मकः पाभे. अपि द्र. (वैतु. अध्या. संटि.)।

१अ-गुण— -णाः अन्न ४, २१.

२अ-गुण[a]— -णः ब्रवि ८७; —णम् नृउ ९, १८; —णस्य सांका ६०; —णाय सार २७७: १०.

अगुरु-

अगुरु-चन्दन-केसरी-मृगमद-कर्पूरा(र-आ)द्य— -द्याः सार २३७: १७.

अगुरु-रस— -सान् सार २२५:२१.

अगुरुरस-सम्पूर्यमाण— -णाः सार २३३: २१.

अगुरु-वासित-कबरी—सुगोप्यमान— -नानि सा २६४: १९.

अ-गृहीत-

अगृहीत-कलङ्का(ङ्क-अ)ङ्क— -ङ्कः महा ६, ६९.

अ-गृह्य— -ह्यः बृ ३, ९, २६; ४, २, ४; ४, २२; ५, १५.

अ-गोचर,रा— -रः महा २,११;—रम् अन्न ३, १९[b]; मैत्रे १, ४,९; ते १, ४९; त्रिवि १, ५; ६, १५; ७, १७; अक्षि ४८; अध्या ६३; सि ६, ३; —रा त्रिवि ४, १३.

अ-गोत्र— -त्रः ब्रवि ८४; —त्रम् सुं १, १, ६; पाशु २, २८; रुद्र ३१.

अग्नि— -ग्नयः तै १, ९, १; छां ४, १०, २; ४; गर्भ ५; मना २, ७८[1]§[c]; ७९§[d]; ब्रवि ३; १योत १३५; २योत १,६; राउ ४,१९; वा १६; शां ३, १; रुद्र ४; प्रा २, १; १प्र ३१: ३; गोच ६६: १६; —ग्नये छां २, २४, ५; ५, ९, २; बृ ६, २, १४; ३, ३; ४, १९; मैत्रि ६, ३५; मना १, १२; २, ३–५; ६७[2]§[e]; अशि ६, २§[f]; २संन्या १६: ९; त्रिवि ७, ४७; गोउ ६६; कठ १; आर्षे ९:२०; व ४६५:३§[g]; कश्यु २, ३; कौल ३; —ग्निः के ३, ४; ४, २; क १, १, १६; १९; २, १०; २, १, ८; २, ९; १५; ३, ३; प्र १, ७; २, २; ५; सुं २, १, ४; ५; २, १०; तै १, ३, २; ५, २; ७, १; २, १, १; ८, १; ऐ १, ४; २, ४; छां १, ३, ७; ६, १[3]; १३, १; २, २, १; २; २०, १; २१, १; ३, १३, ३; १८, २; ४, ३, १; ६, १; २; ७, ३; ११, १; ५, ४–८, १; २१, २[3]; ७, १२, १; ८, १, ३; बृ १, १, १; २, २; ७; ३, १२[3]; ४, ६; ५, ११[3]; २२; २, २, २; ५, ३; ३, १, ३; २, १; ७, ५[3]; ९, ३; ७; १०; २४; ४, ३, ४; ५, ९, १; १४, ८; ६, २, ९–१३; १४[3]; ४, ५; २४; श्वे १, १५; २, ६; ४, २§[h]; ६, १४; १५; कौ २, ९; १२; ४, १६[i]; मै १, १; २, ८[3]; ३, ३; ४, ४, १०; १२; ५, २[3]; ५[3]; मैत्रि १, २; २, ६[3]; ३, ३; ४, ५; ५, १; ६, २; ५[3]; ८; ९[3]; १०; १२; ३३[5]; ३४[3]; ३५; ७, १; ७; मैत्रे १, १; कै १, ८§[j]; जा ४; हं ५; ६[k]; मना १, २§[l]; ७; २, १[3]; §[m]; §[n]; २; १३, २; ३१§[o]; ३३; ३५; ४४§[p]; ७९§[q]; ८०§[r]; ब्र २; ३, १०; अशि २, ४; ५, २०; अ १, नृपू १, ८; २, २; १४; ५, २०; बृजा २, १[3]; ४; ११; ३, २६[3]; ७, १; ८§[s]; ८, ६; नृउ २, ८; ३, ५; काला १; ६; सुबा १; ५; ६; ते २, २७; ५, ३६; ६, ८९; ध्या ९; १योत १२४; नाप ३, ७७; ४, ३८; त्रिब्रा १, ९; २, १३८; योचू ७२; मुद्ग ३; पैं १, १६; महा १, १; योशि ५, ३०; ३२; ६, ७०; ७६; १संन्या २, ७२; पप ४१८: ९; अव्य २; ए ११[t]; अन्न ५, २९; कुं ६; सावि १[3]; १०[3]; त्रिता १, ७§[u]; कठ १४; भा ८; यो १, ८४; ३, १४; भ १, ५; २, २§[v]; १०; १९; ग ६; प्रा १, ५; ६; २, १[3]; गोपू २५; गोउ ८[3]; या १, १; जाबा १६; इ ११: ४; १३: २१; १५: ६; १२; च २०: २; २१: ३; २प्र ३६: १६; नाउ १, १५; सार २३९: २१; २६४: ११; २७२: १२; २९१: ७; सु २९४: १; पारा ४; ९; वटु ३१३: ७; ३१७: ११; रु १०; २शिसं १०; सिशि ३८०: ११; कालि ४४३: ८; गार ४०५: ७; १७; ४०८: ८; गा २७; गु ४५; ५२; व ४३०: ७§[u]; ४३७: ९§[w]; १७§[x]; ४३९: ८; ९; ४४४: १२;

a) बस. इति कृत्वा नाद्. तस. पृथङ् निर्दिश्यते। b) '-रः' इति निसा. पामे.। c) तैआ १०, ६२, १। d) तैआ १०, ६३, १। e) मा १०, ५; एकत्र। f) शौ ७, ९२, १। g) तैआ २, १२, १। h) मा ३२, १। i) 'अग्नेः' इति अध्या. पामे.। j) तैआ १०, ११, २। k) अध्या. नास्त्ययं पाठः। l) मा ३२, १। m) ऋ १, ९९, १। n) शौ ७, ६५, १। o) तैआ १०, २४, १। p) तैसं ३, ३, १, २। q) तैआ १०, ६३, १। r) तैआ १०, ६४, [illegible]। s) मा ३, ९। t) '-न्वर्यम' इति निसा. भ्रष्टः पाठः। u) ऋ १, ९९, १। v) तैआ ८, ८, १। w) ऋ ८, ४४, १६। x) ऋ ८, १८, ९।

अग्नि– ११ अग्नि->

४६०: १५§[a]; ४६१: ७§[b]; १५§[c]; ४६३:७; कौल १; अरु २९; भव १, १४; ३, २१; पित्र २,६; गी ४,३७; ८,२४; ९, १६; ११, ३९; १८, ४८; –ग्निना छां ३, ६, १; ६, ३; १८, ३; बृ १, ४, १५; ३, १, ३; ४, ३, ४; मै ३, ३; ५, ८; मैत्रि ३, ३; ६, ८; १०; बृजा २,१०; १योत ८२; शां १; ४[x]; महा ४, २६; योशि १, ५६; ८५; ५, ५०; यो १, ६६; ३, ३०; त्रिब्रा २, ६५; य ८; इ १५: १०; सार २३९: २०; सु २९३:८; २९४: १; –ग्निभिः आर्षे ७: ४; व ४३७: १७§[d]; –ग्निम् के ३,३; क १,१,१३–१५; १९; छां २, १२, २; ३, १५, ६; ४, ६–८, १; १७, १; बृ १, ४, ६; ३, २, १३; ७, ५; ६, ३, १; ६[2]; ४, १२; २४; जा ४[x]; मना २, १§[e]; ५०§[e]; अना २०; कौ २, ३;४; १५; बृजा ३, ११; २५; ८, २; नृपू ५, १४; सुबा ९[3]; नाप ३, ७७[3]; ४,३८[3]; २संन्या १७: ५; ६; पप ४१८: १२; १३; १४[2]; १८; कुं २; ९; त्रिता २, ३१; ३, २३; करु १[2]; जाद ५; ८, २; या १, १[4]; आर्षे ९: १६; इ १४: २१; २प्र ३२: १०; ३६: १७§[f]; लां २१६: २; शि ४, ४९[2]; ६,२१३; ७,६९; ७०; ७१; व ४३७: ११§[g]; १२§[2]; ४३९: १४§[h]; ४४४: १९§[h]; ४५०: ३§[h]; ४५३: १२§[h]; ४६१: १४§[c]; अरु १५; ३२; –ग्निषु पिं ५; –ग्नी २संन्या १७: ७; –ग्नीन् छां ४,१०,१; २; १४,२; ५,१०,१०; मैत्रि १,१; मना २, ७९§[i]; १संन्या २,१००; २संन्या १५: ४; कश्यु ३, १; –०ग्ने ई १८; बृ ५, १५, १§[j]; जा ४§[k]; मना १, ५; २, १[3]§[l]; ४; ६; ७; ४८§[m]; ७६§[n]; २संन्या १७: ५; या १, १§[k]; नाप ३, ७७§[k]; ४,३८; पप ४१८: ११§[k]; २प्र ३६: २१§[o]; पा २, ३; व ४३९: ९; ४४३: २१; ४६१: १०§[l]; १३§[l]; १७§[l]; –ग्नेः तै २, १, १; छां १, ३, ५; २, २२, १; ३, १३, ७; ४, ६–८, १; १७, २; ५, २, ७; ६, ४, १[2]; बृ १, ५, १८; २, १, २०; ५, ३; ३, ७, ५; श्वे २, १; जा ४; कौ ३, ३[2]; ४, १९; मैत्रि ६, ३१[2]; ब्र ३, ३; बृजा २, ४; ६; १०; १२; कालि ४०३: ३; सुबा १; ते ६, ८३; ध्या ४७; नाप ३, ७७; ८३; ४, ३८; पब्र ३, ७; योचू ७२; वा ३६; शां १, ४; पैं १, १६; शारी १; पप ४१८: १२; करु १४; म १, ६; २, ५; या १, १; नाउ १, १५; सार २९०: १४; गार ४०५: ७; छाग २३: ११; २४:१४; –ग्नौ तै १,६, १; छां २,१२, १;२; ५, २,४; ५[4]; ४–८, २;२१, २; २४, ३; बृ १, ४, १५: २, १, ७: ५,३; ३, ७, ५; ४, ३, ५; ६;५,११, १; १४, ८; ६, २, ९–१४; ३, २[3];३[2]; श्वे २,१७; कौ ४, ८; मै ४, ४, १०; मैत्रि ६, १७[2]; २४; २६[2]; ३४[2]; ३५; ३७[4]; ७, ७; ११; अशि ६,१§[p];२§[q]; २संन्या १६: १५; बृजा ७, ८; सुबा ५; ध्या ७९; त्रिब्रा १,९; २, १४४; योचू ५१; मुद्र २; शारी १; योशि ५, ४१; ५०; अव्य ३:४; अन्न ४,९; करु १; म १, ८; २,२;७; गोउ ८; वरा ५, ८; शा १५; इ १०: १५; सार २४३:१०; २शिसं ३५§[r]; शि ४,३३; ३५; ३९; ४१;४२; ४७;७,७३; गा २७; व ४३८: १७§[s]; भव १, २४; कश्यु २, ३; गी १५, १२.

आग्नेय– -यः अना ३१; –यम् मैत्रि ६, १४[2]; काला ६; शि ५, १; १३;१६;२९; ३१;३२; ६, ७३; गार ४०७:५; –ये हं ८.

आग्नेयी– -०यि व ४३१: १६; ४४९: २३; –यी नाद ६; –यीम् जा ४; –य्याम् नाप३,७७[4];६,१; पप ४१८:९; या १,१; शि २,१७;६,८३; व ४३०: १५; ४३९: ८; ४४४: १२; ४४९: २२; राधा १, २०.

आग्नेय-दल– -लम्, –ले ध्या ९३, ३.

आग्नेय-पत्र– -त्रे सूता ४,३.

आग्नेय-भाग– -गात् शि ४, ७.

a) ऋ १०, ८४, २। b) ऋ १, ९९, १। c) शौ ७, ६५, १। d) ऋ ८, १८, ९। e) तैब्रा ३, २, १, १५। f) ऋ १, १, १। g) ऋ १०, १०१, १। h) ऋ १, १२, १। i) तैब्रा १०, ६३, १। j) ऋ १, १८९, १। k) ऋ ३, २९, १०। l) ऋ १, १८९, २; ५, ४, ९; ८, ११, १०। m) तैसं ४, १, ७, ४। n) ऋ २, १,१। o) कौ १, १। p) शौ ७, ९२, १। q) माश्रौ ६, २, ४। r) तैसं ५, ५, १, ३। s) तैसं ५, ५, १, २। t) 'आग्नेयीम्' इति अध्या. पाभे.।

आग्नेया(य-आ)दि- -दिपु रापू ४, ३५; तारा ८४: २.
अग्नि-क- -कः ते ६, १९.
अग्नि-कण-पङ्क्ति- -ङ्क्तयः १मंन्या २, २३.
अग्नि-काय- -यम् भ २, २७.
अग्नि-कार्य- -र्यम् पै ४, ६; शि २, २४.
अग्निकार्य-ज्ञानेन्द्रिय-विषय- -याः त्रिब्रा १, ६.
अग्निकार्या(र्य-आ)दि-कार्य- -र्यम् नाप ६, ३३.
अग्नि-कुमार[1]- -राः सार २४०: २१; २४१: १; ३; २४३: ४; ११; १७; २४६: २२[a].
अग्नि-गा(र्भ>)र्भा- -र्भा बृ ६, ४, २२.
अग्नि-गुण- -ण्यः शारी १.
अग्नि-चित्ये(त्या-इ)ष्टका- -काः २शिसं १४.
अग्नि-जापिन्- -पी पारा १३.
अग्नि-जाया[12]- -याम् द २.
अग्नि-ज्वलन- -नात् वरा ५, ३६.
अग्नि-तीर्थ[12]- -र्थम् आच ४.
अग्नि-तृप्त- -प्तम् आच ८.
अग्नि-त्रय-
अग्नित्रय-कलो(ला-उ)पेत- -तम् पाशु १, १४.
अग्नित्रय-स्वरूपक- -कम् रुजा २, ३.
अग्नि-त्व- -त्वम् छां ६, ४, १.
अग्नि-दण्ड[12]- -०ण्ड व ४३५: ११.
अग्नि-दल- -ले वि ३.
अग्नि-दीप्त- -०प्त लां २१४: १२.
अग्नि-दुर्गा- -०र्गे व ४३७: १.
अग्नि-दूत- -तः §[b] व ४४०: २; ४४५: ७; ४५०: १०; ४५३: १९.
अग्नि-देवत- -तः बृ ३, ९, २४.
अग्नि-देशा(श-आ)दिक- -कान् रापू ५, ३.
अग्नि-द्वार- -रम् व ४२७: २१.
अग्नि-नारायण-युक्त- -क्तम् सू २.
अग्नि-परि-चरण- -णम् आश्र ३[4].
अग्नि-पुत्र[1]- -त्राः सार २४८: १४.
अग्नि-पूत- -तः कै २, ५; अशि ७, २; बृजा ८, १; नृपू ५, १२; नि ५, ७; रार ५, १७; राउ ५, ४; मुद्र ४; पै ४, २३; ता ३, ९; सौ ३, १; महा ६, ८३; वरा ५, ७६; च २१: ८; वटु ३१८: ४; स ३७९: २२.
अग्नि-प्र-वेश- -शम् करु १; कश्रु २, ३; -शे जा ५; पप ४१८: १६; या २, १.
अग्नि-बीज- -जम् ध्या २५; जाद ५, ८; पी ४२१: ८.
अग्नि-मण्डल- -लम् मं २, १, ५; व ४३९: ९; १०; -ले १योत ९४[c]; त्रिब्रा २, ६८.
अग्निमण्डल-युत- -तम् शां १, ५
अग्नि-माया- -याम् सुमु ४.
अग्नि-मूषा[11]-
अग्निमूषा-हिरण्य-वत् यो १, ७६.
अग्नि-रूप, पा- -पम् बृउ ३, ९; बि १४; -पा सी १५; -पाः व ४६०: १४§[d]; -पेण शि ५, २.
अग्नि-लोक- -कः ते ६, १९; -कम् कौ १, ३.
अग्निलोक-ज्ञान- -नम् शां १, ७, ५२.
अग्नि-वन्दन- -नम् ते ६, २३.
अग्नि-व(र्ण>)र्णा- -र्णाम् मना २, १; दे ४; व ४६१: ८§[e]; ४६५: २०.
अग्नि-वायु-सूर्य-रू(प>)पा- -पागार ४०७: १.
अग्नि-वैताल[12]- -लम् व ४३०: १६.
अग्नि-वेश[1]-
आग्निवेश्य[1]- -श्यः, -श्यात् बृ २, ६, २; ४, ६, २.
अग्नि-व्रत-धारक- -काः सार २३१: २०.
अग्नि-(स्तो>)ष्टोम[12]- -मः करु १; कश्रु २, ३; -मेन मैत्रि ६, ३६; नृपू ५, १७.
अग्निष्टोम-सहस्र- -स्राणि गोत्र ६८: १७.
अग्निष्टोमा(म-आ)दि-यज्ञ- -ज्ञानाम् श्या २१.
अग्नि-संज्ञ- -ज्ञः मैत्रि ६, १०.
अग्नि-संस्थित- -तानि कश्रु २, ३.
अग्नि-संकाश- -शः ब्रवि ८; १प्र ३१: १३.
अग्नि-सूर्य- -र्ययोः मैत्रि ६, २७.
अग्नि-सेवा- -वाम् नाप ७[f].
अग्नि-स्तम्भन- -नम् व ४५७: १६.
अग्नि-स्थान- -नम् त्रिब्रा २, १३८; -ने गर्भ २.
अग्नि-होत्र[12]- -त्रम् मुं १, २, ३; तै १, ८, १; ९, १; छां ५, २४, १-३; ५[2]; कौ २, ५[2]; मैत्रि ६, ३६; ३८; मना २, ७८§[g]; ७९[2]§[h]; ८०§[i]; करु १; प्रा २, १; इ १२: १५; कश्रु २, ३; -त्रे बृ ४, ३, १; मना २, ७८§[g]; -त्रेण प्रा १, १.

a) सुपा. 'ते अग्निकुमारा ऊचुः। नम आनन्दरसदायिने। प्रेमानन्दाय रतिदायकसुरतानन्दाय नमः।' इत्येवं सु-शोधः द्र.। b) ऋ १०, १४, १३। c) '-कुण्डके' इति अध्या. पामे.। d) ऋ १०, ८५, १। e) खि १०, १२७, १२। f) निसा. नास्त्ययं पाठः। g) तैब्रा १०, ६२, १। h) तैब्रा १०, ६३, १। i) तैब्रा १०, ६४, १।

अग्निहोत्र-ज- -जम् बृजा ६,१.
अग्निहोत्र-भसित- -तात् रु ६.
अग्निहोत्र-समुद्भव- -वम् बृजा ५, ३.
अग्निहोत्र-समुद्भूत- -तम् बृजा ३, ३४, १.
अग्निहोत्र-हव(न>ण>)णी[1]- -णी मना २, २६.
अग्निहोत्रा(त्र-आ)दि- -दि ब्रसू ४, १, १६; -दिभिः सी ३६.
अग्निहोत्रिन्- -त्री १संन्या २, १००; इ १५: १२.
अग्नी(ग्नि-इ)ध्र- -ग्नीत् मना २, ८०§[a].
आग्नीध्र-
आग्नीध्रीय[2]- -यस्य छां २,२४,७; -याः २प्र ३३: २३.
अग्नी(ग्नि-इ)न्धना(न-आ)द्य(दि-आ)नपेक्षा- -क्षा ब्रसू ३, ४, २५.
अग्नी(ग्नि-ई)शा(श-अ)सुर-वायव्य-पुरः(<स्)-पृष्ठ- -ष्ठेषु रार ३, १[2].
अग्नी-षो(<सो)म- -माभ्याम् हं १२; -मौ हं १४; महा १, १.
अग्नीषोम-पुट- -टम् बृजा २, १५.
अग्नीषोमा(म-आ)त्मक- -कम् बृजा २, १[3]; ४; रार ५,९; रापू ४, ६; रुद्र ९.
अग्न्यं(ग्नि-अं)श- -शः जाद ८, ४; -शाः पै २, ६; -शे जाद ८,६.
अग्न्य(ग्नि-अ)यस्कारा(र-आ)दि- -दयः मैत्रि ६, २७.
अग्न्य(ग्नि-अ)र्चिस्- -र्चिः बृ २, ३, ६.
अग्न्या(ग्नि-आ)त्मक- -कम् बृजा २, ६.
अग्न्या(ग्नि-आ)दि-गति-श्रुति- -तेः ब्रसू ३, १, ४.
अग्न्या(ग्नि-आ)वन- -ने त्रिता २, ३१.
अग्न्यु(ग्नि-उ)पवीत- -तम् आरु ५.
अग्न्यु(ग्नि-उ)पासक- -काः सार २७३: ६.
अग्र- -ग्रम् बृ ४, ४, २; मैत्रि ६, २१; २३; ध्या १८; ३७; रुद्र १४; वरा ५, ७०; ब ४६०: १२§[b]; ब्र १; -ग्रे तै २, ७, १; ऐ १, १; ४, ३[3]; छां १, ८, २; १०, ५; ३, १९, १; ६, २, १[2]; २; ११, १; बृ १, २, १; ४, १[3]; १०; ११; १७; ५, २[2]; ५, ५, १; श्वे ५, २; कौ १, ५; मै २, ६; मैत्रि २, ६; ५, २; ६, १७; मना २, ७९§[c]; ना ३; बृजा १,१; सुबा १;३§[d]; ६; वसू १५; ते ४,३२; पै १,२; ए २; त्रि ४; त्रिता ३, ९; भ १, ६[2]; २, ४; ब १; इ १७:३; पा १, ९; २, ६; राधा १, २१; २प्र ३३: ९; स्व १, ५; शि ६, १; गोच ६७: ११; ६९: १०; सार २५७: १६; ब १; पिंत्र १, १०; गी १८, ३७-३९; -ग्रे-ग्रे सार २६४: १०.
अग्र-गण्य- -ण्यः हे ११.
अग्र-तस्(>:) रापू ४,३२; अन्न १, ९; त्रिता २,३८; जाद ६, ४०; सार २६८: १८; ब ४६५: १६.
अग्र-भुज्- -भुक् मना २, १३, २.
अग्र-याण-
अग्रयाण-तस्(>:) गौ ४, ९०.
अँग्रा(ग्र-अ)र्थ- ?अग्राय- टि. द्र.
अग्र्य, ग्र्या- -ग्र्यम् बृ ४, ४, १८; श्वे ३, १९; ब्र २; नाप ४, ३८§[e]; ९, १४; श २; भव २, ४६; सांका ७०; -ग्र्यया क १, ३, १२; -ग्र्याः मै ४, ५; मैत्रि ४, ६[2]; -ग्र्याम् गु ५१.
अ-ग्रस्त- -स्तः १आ १५; -स्ताः छां २, २२, ५.
अ-ग्रह- -हम् गौ ३, ३२.
अ ग्रहण- -णम् गौ १, १३; -णात् ब्रसू ३, २, १९.
?अग्राय[1]- शि ४, १८.
अ-ग्राह्य, ह्या- -ह्यः मै २, ५; मैत्रि २, ५; ब्रवि ८४; -ह्यम् सं १, १, ६; मां ७; नृपू ४, ७; नृउ १, १२; नि ११; ५०[2]; ५१; शां २, १; महा ५, ४६; पाशु २, २८; रुद्र ३१; नाप ८,२०; ९, २०; राउ ३, १; -ह्या अन्न ५, ८९; -ह्याम् विद्या ४; -ह्येण अशि ३, ६; वट्ट ३१५: ६.
अग्राह्य-त्व- -त्वात् मै २, १०; मैत्रि २, ७.
अग्राह्य-भाव- -वेन गौ ३, २६.
√अघ्
अघ- -घम् कौ २, ८; १०; राउ ५, १८; २०; २३; गी ३,१३; -घस्य व ४६४: १५§[f]; -घैः वरा ४, ४५.
अघ-मर्षण- -णः मना १, १३; १४[2]; १५.
अघ-हरण-सुदक्ष- -क्षौ सावि १०.
अघा(घ-आ)युस्[h]- -युः गी ३, १६.
अघा(घ-अ)सुर[1]- -रः कृ १५.

a) तैआ १०, ६४, १। b) ऋ १०, ८३, ७। c) तैआ १०, ६३, १। d) तैआ ८,७,१। e) पाशु २, २, १०। f) सुपा. विकृत इव सन् *अग्रा(ग्र-अ)र्थ->-र्थम् इत्येवं सु-शोधः द्र.। g) तैआ ४, ३८, १। h) √अघाय> -यु- (तु. PW; वैप१) इत्येतेन न संमेतव्यम् [तु. शं., वाच., Sch(PW.)]।

अ-घोर- १४ १अङ्ग->

अ-घोर, रा- -रः पाशु १, १०; पं १; नापू १, १०; व ४६३:१३; -रम् पं ३; सिशि ३८२: १३; -रा श्वे ३, ५; शां ३, १; नी १,८§[a]; लिं ३०९: ७§[b]; -रात् बृजा १, १; सिशि ३८१: ८; -राय शु २, ५; -रेण बृजा ३, ३१; ४,१; ३; रुजा १,२१; वपं ३१२: ६; ७; -रेभ्यः मना २, १९; व ४६२: २२§[c].

अघोर-तत्पुरुषे(ष-ई)शान-परमेश्वर- -राः नापू ६, १०.

अघोर-बीज-मन्त्र- -न्त्रेण रुजा १, २२.

अघोर-रूप- -पाय व ४३४: १४.

अ-घोष- -षम् अना २५.

अ-घ्रातृ- -ता मैत्रि ६, ११.

√अङ्क्>अङ्कि,अङ्कयेत् सु २९४:१०.

अङ्क- -ङ्के बृ ६, ४, २४; भ २,२८.

अङ्क-स्थि(त>)ता- -ताम् रापू ४, २९.

अङ्कित-

अङ्कितता(त-अ)ङ्क-भृत्- -भृत् रापू ४, ८.

अङ्कुर- -रः गौ ४, ५९; योशि ३, ३; -राः मैत्रि ६, ३१;३५; -रे सांसू ६, ६१; -रेषु नृउ ९, ६.

अङ्कुर-ता- -ताम् महा ५, १८०.

अङ्कुरा(र-आ)दि-वत् सांसू ५, ४८.

अङ्कुरी√भू

अङ्कुरी-भूय यो ३, १८.

अङ्कुश- -शः निर्वा २९७: १३; भा २३; सांका ५१; -शम् सूता ६, ४; -शेन मु २,२,४४.

अङ्कुश-धारिन्- -रिणम् ग११.

अङ्कुश-रूप-

अङ्कुश-रूपि(न्>)णी- -णी आथ ३९८: २३.

अङ्कुशा(श-आ)कृति- -तिः त्रिता ३, ६; ९.

अङ्कुश.(श-आख्य>)ख्या- -०ख्ये त्रिता ३, ११.

√अङ्ग

१अङ्ग- -ङ्गम् ऐ ४,२; कौ ३,५[10]; नृपू १, ६[3]; ते ६, ७; रार २, ५७§[d]; ६१; त्रिता ३, २९; पा ७, १; पी ४२२: ६; -ङ्गात् -ङ्गात् बृ १,३,१९; ६,४,९§[e]; कौ २, ११§[e]; पा ३, ३; -ङ्गान् कथु १, १; -ङ्गानाम् छां १, २,१०; बृ १,३,८;१९[4]; ते १, २८; ध्या ७१; योचू ४१; रार १, ८; -ङ्गानि के शां[2]; तै १, ५, १; छां शां[2]; बृ१, १, १; ३, ७,२; कौ २, ३; ४; मना २,७२; मै मैत्रे शां[2];अशि४,१२;५,२२; बृजा ४, १; नृपू १, ५; २, ४[3]; ४, २; ते १, १६; त्रिब्रा १,८[2]; त्रिवि ७,४८; रार १, ७[3]; २, २; ३२; ५३; शां १, १; योचू वा शां[2]; महा शां[2]; ५, ७५; अव्य शां[2]; २; पाशु १, १७; नाप ३, ७४; कुं सावि रुजा जाद जाबा शां[2]; छु ३; गरु ११; मु २, २, ४२; नापू ५, ३६; वटु ३१६: ३; ३१७: १३; शि ७, ६७; योसू २, २९; गी २, ५८; -ङ्गे १योत ६२; त्रिब्रा २, ११३; महा १, १; ऊ ६४: १; गोब ६६: १; पा १, ९; श्या ९; ब्रस् ४, १, ६; -ङ्गे -ङ्गे मै २, ७; मैत्रि २, ६; -ङ्गेन छां २, १९, २; भ २, २८; -ङ्गेभ्यः ऐ ४, १; बृ ४, ३, ३६; -ङ्गेषु छां २, १९, १; २; अना ३६; नृप ८५: ७; ८; ११; ब्रसू ३, ३, ६१; -ङ्गैः प्र सुं मां अशि अ बृजा शां[2];नृपू शां[2];२,१५§[f]; नाप सी श त्रिवि रार रापू शां पप अन्न सू १आ पाशु पन्न त्रिता दे भा भ ग मवा गोपू कृ ह दत्ता गरु अवि पहं सि पिंत्र शां[2]; रार ३, १[2]; महा ५,७५; रुजा १,२३; सौ १,२;३; सु २, २, ४२; भव ३, २९.

अङ्ग-कल्प(न>)ना- -ना रार २, ३६, ५५.

अङ्ग-कषाय- -यः बृ ६,४,९.

अङ्ग-क्रिया- -या रार २, ४२.

अङ्ग-चप(ल>)ला[1]- -ला सार २३८: १०.

अङ्ग-चेष्टा(ष्टा-अ)र्पण- -णम् द १५.

अङ्ग-ज- -जः श १.

अङ्ग-ज्ञान- -नम् त्रिब्रा १, ८.

अङ्ग-द[1]- -दम् रार १, ७; रापू ४, ३६.

अङ्ग-न्यास- -सः द १; ह ६; सौ १, १[2]; सर १, ४; -सम् रार २, ८९; -साः नापू ४,२०.

अङ्ग-पञ्जर- -रे महा ३, ३९; या २, ५.

अङ्ग-प्रत्यङ्ग- -ङ्गम् सार २५९: २३; -ङ्गेषु सार २३४: १२.

अङ्ग-बन्धन-वागुरा- -राः या २, ११; महा ३, ४५.

अङ्ग-भूषण- -णैः सार २६३: १४.

अङ्ग-मन्त्र- -न्त्रान् नृपू ४, १.

अङ्ग-योग्य-भेदा(द—अ)भि-(ज्ञ>)ज्ञा[1]- -ज्ञा सार २६३:८.

a) तैसं ४, ५, १, १। b) मा १६, २। c) मैसं २, ९, १०। d) 'अङ्गन्यासम्' इति अध्या. पाभे.। e) सामब्रा १, ५, १६। f) ऋ १, ८९, ८।

अङ्ग-रस-> १५ अङ्गु->

अङ्ग-रस-भेद-गुण—(ज्ञ>)
ज्ञा[1]— -ज्ञा सार २६३: ९.
अङ्ग-राग[2]— -गाः सार २६४:
१६; —गेण सार २४०: १५.
अङ्गराग-सम्पूर्ण— -र्णम् सार
२६४: १२.
अङ्गराग-स्थान— -नम् सार
२६४: १३.
अङ्ग-वासुदेवा(व-आ)दि-रुक्म-
ण्या(र्णी-आ)दि-स्वशक्ती(क्ति-इ)
न्द्रा(न्द्र-आ)दि-वसुदेवा(व-आ)
दि-पार्था(र्थ-आ)दि-निध्या(धि-
आ)वीत[a]— -तम् गोपू १८.
अङ्ग-विकल— -लः नाप ३, १;
१संन्या २, ३[1].
अङ्ग-व्यूहा(ह-अ)निलजा(ज-
आ)द्य[b]— -द्यैः रापू ५, ६.
अङ्ग-शूल-
अङ्गशूल-अक्षिशूल-शिरश्शूल-
गुल्मशूल-उदरशूल-कर्णशूल-
नेत्रशूल-गुदशूल-कटिशूल-जा-
नुशूल-जङ्घाशूल-हस्तशूल-पा-
दशूल-गुल्फशूल-वातशूल-पि-
त्तशूल-पायुशूल-स्तनशूल-परि-
णामशूल-परिधामशूल-परिवा-
णशूल-दन्तशूल-कुक्षिशूल-सुम-
नश्शूल-सर्वशूल— -लानि लां
२१५: ५-८.
अङ्ग-शोभा-
अङ्गशोभा-सौरभ्य-कमनीया-
(य-आ)दि— -दयः नाप ४,२७.
अङ्ग-षट्क— -कम् हंषो ४.
अङ्ग-षो(ड>)ढा— -ढाम् षो २२.
अङ्ग-संवलि(त>)ता[1]— -ता सार
२३४: ८.
अङ्ग-संविद्— -विदम् अन्न ३,१५.
अङ्ग-संस्पर्श— -र्शः अन्न ५,२८.
अङ्ग-सङ्ग— -ङ्गम् कृ २.
अङ्ग-सुख-दायिन्— -यि सार
२६४: १३.
अङ्ग-स्पर्श— -र्शात् मुद्र २.
अङ्ग-स्पर्शन— -नात् कृ १.
अङ्ग-हीन— -नानि शु १, १४.
अङ्गा(ङ्ग-आ)दि— -दि सौ १, ३.
अङ्गा(ङ्ग-अ)भिवर्धन— -नम् शि
७, ८४.
अङ्गा(ङ्ग-अ)वबद्ध— -द्धाः ब्रसू ३,
३, ५५.
अङ्गिन्— -ङ्गी छां २. १९, २;
ते ६, १३.
अङ्गि-त्व-
अङ्गित्वा(त्व-अ)नुपपत्ति—
-त्तेः ब्रसू २, २, ८.
अङ्गी√कृ
अङ्गी-कृत—
अङ्गीकृता(त-आ)का-
(र>)रा— -रा महा ४, ११२.
अङ्गी-कृत्य नाप ४, ३८; ५,
१; महा ५, ९५.
अङ्गुण— -णम् शि २, १३; —णे
महा २, २३.
अङ्गार— -रः छां ६, ७, ३; —रम्
छां ६,७,५; —राः छां २,१२,१;
५, ४-८,१; बृ ६, २,९-१३;
१४[2]; —रान् छां ५, २४, १.
अङ्गार-क[3]— -काय व ४३७:
१०.
अङ्गारा(र-अ)वक्षयण— -णम् बृ
३, ९, १८.
अङ्गारा(र-आ)वर्तन— -नम् महा
४, २६.
अङ्गिर[1]— -ङ्गिरे मुं १, १, २.
अङ्गिरस्[1]— -रसः मैत्रि ७, ५; २प्र
३७: ३; —रसम् मुं १, १, ३;
त्र १; नृपू ५, १८; बृजा ८,५;
—रसाम् २प्र ३३:३; व ४६४:
१४§[c]; —रसे मुं १, १,२; —राः
मुं ३, २, ११; छां १, २, १०;
अ १; १आ १; २आ १.
आङ्गिरस[1]— -रसः छां ३,१७,६;
बृ १, ३, ८; १९; २४; २, ६,
३; ३, ३,१; ४, ६, ३; —रसम्
छां १, २, १०; गार ४०७:
१४; १५; —रसात् बृ २,६, ३;
४, ६, ३.
अङ्गु-
अङ्गु-(स्थ>)ष्ठ— -ष्ठम् मना २,
७१§[1]; त्रिबा २, ५०; —ष्ठयोः
बृजा ७,८; भ २,२; —ष्ठाभ्याम्
शु १,१८; २,५[1]; जाद ६,३४;
गरु ३; लां २१३:५; व ४२६:
५; —ष्ठेन लु ६; १योत ३६; शां
१, ३, ३; प्रा १,६; —ष्ठौ त्रिता
३, ७; १०; १३; १४.
अङ्गुष्ठ-तर्जनी— -नीभ्याम्
यो १, १२; —न्योः आच ४.
अङ्गुष्ठ-तल-मूल— -ले
शि ५, ४५.
अङ्गुष्ठ-प्रादेश-शरीर-
मात्र— -त्रम् मैत्रि ६, ३८.
अङ्गुष्ठ-मात्र— -त्रः क २,
१, १२; १३; ३, १७; श्वे
३,१३;५,८; मना २,७१§[c]; मं
१, ४, १; —त्रम् ध्या १९; पै
३, १; यो ३, २६; सौ ३, १;
स ३७८: ७.
अङ्गुष्ठ-मूल— -ले आच ४.
अङ्गुष्ठा(ष्ठ-अ)ग्र— -ग्रे प्रा
२, १.
अङ्गुष्ठा(ष्ठ-आ)दि—स्वावय-
वा(व—अ)स्फुरणा(ण-अ)दर्श-
न— -नैः त्रिबा २, १२१.
अङ्गुष्ठा(ष्ठ-अ)वधि— -धि
जाद ३, ४.

a) '°स्वशक्तिम् नन्दादि····निध्यादिवीतम्' इति निसा. पाभे.। b) 'अङ्गव्यूहानि जलाद्यैश्च' इति आन. पाभे.। c) तैआ ४, ३८, १। d) तैआ १०, ३८, १।

अङ्गुल— -लात् का ९.
अङ्गुल-राशि— -शिना शि २, १२.
अङ्गुला(ल-अ)न्त— -न्ते अता ६.
अङ्गुलि— -ल्या अशि ६, १४; अना २०; वट्ट ३१७: २०.
अङ्गुली-
अङ्गुली-मध्यमान— -नात् गार ४०५: ५.
अङ्गुलि-स्फोटन— -नम् योत ४०.
अङ्गुल्य(लि-अ)ग्र— -ग्रे आच ३; —ग्रेण यो २, ४१.
अङ्गुलीय—
अङ्गुलीया(य-अ)क्षसूत्र— -त्रम् शि ७, ४४.
२अङ्ग छां ४, १, ५; ६, १२, १; १३, १; मै ५, ७.
अङ्गण-, अङ्गार-, अङ्गिर्-, अङ्गिर-, अङ्गिरस्-, अङ्गु-, अङ्गुल-, अङ्गुलि-, अङ्गुष्ठ- √अङ्ग् द्र.
√अङ्घ्
अङ्घ्रि— -ङ्घ्रिषु राप् ५, ३.
अङ्घ्रि-युगल— -लम् योचू ११४.
अ-चक्षुस्— -क्षुः श्वे ३, १९; कै २, २; नाप ९, १४; भ २, १३; गु ५१; भव २, ४६.
अ-चक्षु(स्>)ष्क— -ष्कः त्रवि ८४; —ष्कम् वृ ३,८,८; सुबा ३.
अ-चक्षु(स्>):-श्रोत्र— -त्रम् सुं १, १, ६; शां २, १; पाशु २,२९; रह ३१.
अचक्षुःश्रोत्र-नामक— -कम् योशि ३, १९.
अ-चञ्च(ल>)ला— -ला वा ४०.
अ-चर— -रम् पा १, ६; ४, २; ६, २; गी १३, १५.
अ-चल, ला— -लः गौ ३, ३७; मै २, ११; मैत्रि २, ७; ते ५, ६८; आबो १; अन्न ३, १७; भव २, ४०; गी २, २[४]; —लम् मैत्रि ६, २३; ३८; ७, ३; पहं २; शु १, १८; ध्या १९; मं ३, १, ३; त्रिवि ७, १७; महा २, २६; ३५; ५, ९८; योशि ३, २१; जाद ९, ३[a]; गी ६, १३; १२,३; —लम् —लम् व ४३८: १३; ४३९: १; ११; २१; ४४०: ८; १८; ४४१: ६;१६; ४४२: ४; १५; ४४३: २;१२; ४४४: ६; १६; ४४५: ३;१४; ४४६: १; १३; २३; ४४७: ११; २२; ४४८: १०; २१; —ला ऊ ६४: ९; पी ४२२: ८; गी २, ५३; —लाम् गी ७,२१; —लेन गी ८, १०.
अचल-त्व— -त्वम् त्रसू ४, १, ९.
अचल-प्रतिष्ठ— -ष्ठम् १अव ७; गी २, ७०.
अचल-संपूर्ण-भावा(व-अ)भाव-विहीन—कैवल्य-ज्योतिस्— -तिः मं २, ३, १.
अ-चलाचल— -लः महा ६, ३६.
अ-चाक्षुष— -षम् अन्न ५, ७३; जाद ९, ४; —षाणाम् सांसू १, ६०.
अ-चाण्डाल— -लः वृ ४, ३, २२.
अ-चातुर्मास्य— -स्यम् मुं १, २, ३.
अ-चापल— -लम् गी १६, २.
अ-चित्त— -त्तः छां ७, ५, २[२]; महा ६, ३५; —त्तम् मैत्रि ६, १९; —त्ताः अन्न ४, ५३.
अचित्त-तस्(>:) वरा ३, ३१[b].
अचित्त-ता— -ताम् महा ४, ९३; अन्न ४, ८६; ५, ४३; मु २, २, २८.
अचित्त-त्व— -त्वम् महा ४, ६; ५, ६०; अन्न ४, ५०.
अ-चित्तक— -कः अन्न ४, ८.
अ-चिन्त्य,न्त्या— -०न्त्य ह ५; —न्त्यः मैत्रि ६, १७; ७, १; त्रवि ८१; ८३; १आ १; २आ ३; गी ३; २५; —न्त्यम् मां ७; मैत्रि ६, १९; त्रवि ६[२]; कै १, ६; नृपू ४, ७; नृउ १, १२; ६, ३; सुबा ८; ते १, ९; ११; ६, ४१; नाप ८, २०; स्क १३; राउ ३, १; योशि ३, १७; त्रिता ५, ६; २शिसं १२; भव ३,३; अबि ६; गी १२, ३; —न्त्याः गौ ४, ५२; —न्त्यान् गौ ४, ४१; —न्त्याम् विद्या ४; —न्त्याय मै ४, ४, १५; मैत्रि ५, १.
अचिन्त्य-रूप— -पम् मुं ३, १, ७; सुबा ८; त्रिवि ४, ६; अन्न १, ५४; गु ३६; गी ८, ९.
अचिन्त्य-शक्ति— -क्तिः कै २, २; श २०; —क्तिम् नाप ९, १६.
अचिन्त्यशक्ति-मत्— -मान् योशि १, ४४.
अ-चिर— -रात् त्रिब्रा २,१४५; त्रिवि ५, ७; ८, ११; योशि २, ७; २०; १संन्या २,३१; मु १, १, २७; स ३७९: ४; —रेण मैत्रि ६, २७[२]; गी ४, ३९.
?अचीर[c]— -रम् तै १, ४,१.
अ-चीर्ण-व्रत— -तः मुं ३, २, ११.
अ-चेतन— -नः १संन्या २,१४-१७; १९; शि ७, १०६; —नम् मै २, ३; मैत्रि २, ३; महा ५, ५०; १संन्या २, १८; जाद ८,९; शि ६, १९६; पिंब्र ४, ५[२]; ६[३]; सांका ११; २०.
अचेतन-त्व— -त्वे सांसू ३, ५९.
अ-चेतस्— -तसः पिं २; गी ३, ३२;

a) 'अमलम्' इति अध्या. पाभे. । b) 'अचित्तकः' इति अध्या. पाभे. । c) तु.टि.(वैप २,१७)।

१५, ११; १७, ६; -तसाम् योशि ३, २०.

अ-चैत्य-चिह्न- -ह्नम् महा ४, ९.

अ-चोदना- -ना ब्रस् ३, ४, १८.

√*अच्छ्

१अच्छ, च्छा- -च्छम् अन्न ५,६३; -च्छा महा ५, ११९; -च्छाम् महा ५, १४७; -च्छैः महा ५, ११७.

अच्छो(च्छ-उ)द- -दम् सार २८६: १; -दे सार २८६: २; ५.

२अच्छा नाप ४, ३८§[a].

अच्छा√वद्, अच्छावदामसि नील १, ६§[b].

अच्छा-वद- -दः छाग २३: ९;२४:१२; -दम् छाग २३:७.

अ-च्-छन्न- -न्नः वरा ४, २४[c].

अ-च्-छाय- -यम् प्र ४, १०; बृ ३, ८, ८.

अ-च्-छिद्रित-

अच्छिद्रित-मस-श्रङ्ग- -ङ्गाणि सार २५५: १६.

अ-च्-छिन्न- -न्नम् वरा ५, ६९; योचू ८०; ध्या १८; ३७[d].

अ-च्-छेद्य- -द्यः जाद १, ८; गोउ १५; भव २, ४०; गी २, २४; -द्यम् योशि ३, १७.

अ-च्युत- -०त नाउ ३, २०; वा ११; गोच ६६: ९; गी १,२१; ११,४२; १८,७३; -तः मै ४, ४, १३; मैत्रि ५, १; ६, ३८; ७, ७; ना ४; बृजा ६, ८; ध्या ९४; ब्रवि ६०; ८१; आबो १; स्क १;४; महा ५,८९; योशि ५, २९; ५६; -तम् छां ३,१७,६; मैत्रि ६, २३; ३८; ७, ३; मना २, १३, १; ते १,८; ब्रवि ४२; १योत ९,०; अन्न ५,६४; यो २, १२; ग १३; -ताय त्रिवि ७, ४१; -ते आबो १.

अच्युत-क्षिति- -तये मना २, ६७[2].

अच्युता(त-आ)त्मक- -के योशि ५, ४३.

√अज्, ज° अरु ८.

अज, जा- -जः क १, २, १८; मुं २, १, २; बृ ४, ४, २०; २२; २४;२५; श्वे ४, ५[2]§[f]; मना २, १२, १[2]§[f]; ३; गौ ४, ७४[2]; मै २, ४; मैत्रि २, ४; ६, १७; २८; ७, १; अशि ४, १५; सुबा ७; ते २, ४; ३,४८; ब्रवि ८१; आबो ६; स्क ३; त्रिवि ८, ५; महा ३, ५१; ४, ५६; अध्या १; गोउ ३[1]; सर ३, १४; सु २, २, ७५; नापू ५, २१[2]§[f]; वट्ट ३१६:८; २शिसं २२;स ३७९: ७; भव २, ३७; सांसू ५, ९८; गी २, २०; ४, ६; -जम् श्वे २, १५; गौ १, १६; ३, १; १९; २६; ३३[2]; ३६; ४३; ४७; ४, ११; १२; ३८; ४८[2]; ५७;८०; ८१; ९३; ९६; १००; सुबा ३; मं ३, १, ३; महा ४, ९; ५, ५३; योशि ३, १९; अन्न ३, २४; ५, ६४; ६७; अग्नि २; सु २, २, ७३; भव ३, ३; गी २, २१; ७, २५; १०, ३; १२; -जया गोउ ५८; वृउ २, ४; -जस्य क २, २, १; -जा बृ १, ४, ४; श्वे १, ९; दे १; १७[2]; नाप ९, ८; भव २, ३; -जाः छां २, ६, १; १८, १; गौ ४, ४६; -जात् गौ ४, १३; -जाम् श्वे ४, ५§[f]; मना २, १२, १§[f]; मन्त्रि ३; नापू ५,२०§[f]; चू ३, शि ६, २००; -जे गौ ४, ९५; ते ५, २९; -जेन गौ ३, ३३; ४७; -जेषु गौ ४, ६०; ९६; -जौ श्वे १, ९; नाप ९, ८; भव २, ३.

आज°- -जम् त्रि १२.

अज-कुक्षि- -क्षौ ते ६, ९९.

अज-गर-

अजगर-वृत्ति- -त्तिः नाप ५, १; ७; -त्त्या नाप ५, १; १संन्या २, १३.

अज-त्व- -त्वात् नृउ ७, २.

अज-मोद[g]- -दम् शि ६, ७५.

अज-रूप- -पः ते ३, ४२.

अज-वत् सांसू ४, २९.

अजा(ज-अ)चल- -लम् गौ ४, ४५.

अजा(ज-आ)त्मन्- -त्मा ते ४, ३५.

अजा(जा-अ)वि- -वयः बृ १, ४, ४,

अजिन- -नम् नाप ७.

अजिर- -रम् १शिसं ६§[h]; २शिसं ५§[h].

आजि- -जेः छां १, ३, ५.

अ-जड,डा- -डः योशि १, २६; अन्न ४, ५७; ५८; ६३; -डम् महा ५,५०[1]; -डा महा २,४८; ५, ७; अन्न ४, ५९; -डाः ससा ३.

अजड-त्व- -त्वम् ते ३, ७०.

अजडा(ड-आ)त्मक- -कम् अन्न ४, २४.

a) तैब्रा २,५,८,८। b) मा १६, ४। c) 'अत्यच्छः' इति अध्या. पाभे.। d) नापू. रू. विरुद्धः निसा. मुपा. उपेक्ष्यः। e) लोटि क्रिप.। पूर्वावयवस्य छान्दसो लोपः द्र.। f) तैब्रा १०, १०, १। g) तस्येदमित्यर्थे अण् प्र. तद्धितः। h) मा ३४, ६। i) '-डत्वम्' इति अध्या. पाभे.।

अ-जन्मन्- १८ १अ-ज्ञान->

अ-जन्मन्-
अजन्म-ता- -ता अन्न ५, ४.
अ-जपा- -पया मवा ६; -पा निर्वा २९८: १; त्रिता ४, ३२; ३५; ब्रवि ७८; ध्या ६३; योचू ३३.
अजपा-सो(सः-अ)हं-महा-मन्त्र- -न्त्रः म ४९: १५.
अजपो(पा-उ)पसंहार- -रम् हं १४[a].
अ-जर,रा- -रः बृ ४,४,२५;५,१४, ८; कौ ३, ९; मना २, १३,२; ते ३, २१; ६, ६९; ब्रवि ८३; आबो ३; यो २, १[b]; अन्न ५, ९२; ९३; अध्या ५५; भ २, १३; गोउ ४०; मु २, २, ७५; आर्षे ९: १२; बा २४; पा ८, २; गा २८; -रम् प्र ५, ७; नृउ १, ३; २, ३; सुबा ५[१३]; नाप ८, ४; महा २, ६८; अन्न ५,६४; कुं १४; त्रि ४; पा १, ८; ८, ६; भव ३, ३; -रा त्रि १; -०रे तुल ७०: १८.
अजर-त्व- -त्वात् नृउ ७, २.
अजरा(र-अ)मर- -रः योशि १, ४३.
अजरामर-पिण्ड- -ण्डः योशि १, १६१.
अ-जर्य- -र्यम् शौ ५२: ९; १०.
अ-जस्र- -स्रम् मै ५, ४; मैत्रि ४, ४; ६,४; ३५; ७, ११; नृपू २, ८; ते १, २५; ५, ६४; आबो १; नाप ४, ३८; ६, १; अन्न ५, १०३; इ १८: ११; १२[२]; पा ८,९; शि ६,१६४; व ४३४: ३; गी १६, १९.
अ-जाग्रत्-स्वप्न-निद्र- -द्रस्य महा ५, ५०.
अ-जाड्य-संविन्म(द्-म)नन- -नम् महा ५, ४९.
अ-जात- -तः श्वे ४,२१; गौ ३,२०; ४, ६; ब्रवि ८६; -तम् गौ ४, २९; सुबा ३; ए २; -तस्य गौ ३, २०; ४, ६; ७७; अध्या ५८.
अजात-पुत्र- -त्रस्य कौ २, ८.
अजात-शत्रु[1]- -त्रुः बृ २, १, १-१७; कौ ४, १-१७;१८[५]; १९; -त्रुम् बृ २, १, १; कौ ४, १.
१अ-जाति- -तिः गौ ४, १९; २९; -तिम् गौ ४,४;५; -तेः गौ ४, २१; ४२; ४३.
२अ-जाति[c]- -ति गौ ३, २; ३८.
अ-जानत्- -नतः गौ १, १५; -नता गी ११, ४१; -नन्तः गी ७, २४; ९, ११; १३, २५.
अ-जायमान- -नः गौ ३,२४; मुद्र ३.
अ-जित- -तः पा १, १.
अ-जित्वा योशि १, ६३.
अजिन-, अजिर- √अज् द्र.
अ-जिह्म- -ह्मम् नाप ३, ७४.
अ-जिह्व- -ह्वः नाप ३, ६२; -ह्वम् नाप ३, ६३§[१५]; शां २, १.
अ-जीर्यत्- -र्यताम् क १, १, २८.
अ-जीवत्- -वतः महा ४,४०.
अ-जुर्य- -र्यम् ह १८§[d].
अ-जुषत्- -षन्तः पा ९, ५.
अ-जे(य>)या- -या कृ ५.
अ-ज्ञ,ज्ञा- -ज्ञः मं ५, ९; त्रिवि ५,४; महा ४, १३०[२]; शि १, १४; ४, ४५[e]; गी ४, ४०; -ज्ञस्य महा ५, ९७; १०५; अन्न १, २६; वरा २, २२; मु २, १, ३९; सांका ५७; -ज्ञाः १अव ११; शि १, ३२; -ज्ञानाम् ते १, ३३; जाद ४, ५६[२]; ५९; गी ३, २६; -ज्ञाम् मन्त्रि ३; -ज्ञैः नाप ५,२८.
अज्ञ-त्व-
अज्ञत्व-सम्भव- -वाः महा ५, ३.
अ-ज्ञात,ता- -तः नृउ ९, १९; -तम् करु ४०; योशि ५, ६०; -ताः पै ३, १; अध्या ३६.
अज्ञात-काल-विषय- -यः सार २२७: १८.
अज्ञात-चरित- -तम् नाप ४, ३५.
अज्ञात-चर्या- -र्याम् नाप ५, १९.
अज्ञात-तत्त्व- -त्वाः १अव १६.
अज्ञात-तत्-पद- -दः मु २,२,३०.
अ-ज्ञात्वा १आ १६; सार २५५: ७.
१अ-ज्ञान- -नम् मै ३,५; मैत्रि ३,५; ससा १, ४१; नि ८;२९; ३१; नाद २६; ते ५,३४;१०४; आबो २१; नाप ९, २०; पै २, ४४; योशि १, १५; २४; १अव २८; वरा २, ७३; शि १, १२; ७, ६१; कौल ११; भव २,५६; गी ५, १६; १३, ११; १४, १६; १७; १६, ४; -नस्य महा ५, २०; जाद ६,५०; -नात् १योत १६; आबो ३१; योशि ४, ९; यो ३, ३०; जाद ५, १४; ६, ४९; लिं ३०९:३; सिशि ३८१: ५; ३८३: ४; -ने योचू ७८[f]; अक्षि ३०; जाद ४,६३; ६,५०; वरा २, ५९; शि १, १३; -नेन नाप ५, १; स्व ६१: ३; ५; सार २८९: २३; गी ५, १५.
अज्ञान-कार्य- -र्यस्य अध्या ५९.
अज्ञान-ज- -जम् गी १०, ११; १४, ८.

a) '-रः' इति अब्या. पामे.। b) 'अजरामरः' इति अब्या. पामे.। c) बस. इति कृत्वा नापू. पृथङ् निर्देशः द्र.। d) ऋ ३,५३,१५ (वैतु.'-र्याम्' इति अब्या. पामे.)। e) 'यावत्-सुरौ(र-ओ)षधी-यज्ञं तिलतुल्यं फलं स्मृतम्' इति पा. शोधः द्र.। f) 'अज्ञानी(?=नि)नाम्' इति अब्या. पामे.।

अज्ञान-जन्य-कर्त्रा(तृ-आ)दि-कारक-उत्पन्न-कर्मन्- -र्मणा वरा २, ४८.
अज्ञान-तमस्- -मसि निरु २, ५.
अज्ञान-तस्(>:) मु १, १, ४६; इ १६: ३.
अज्ञान-ता- -तया ते १, ४६.
अज्ञान-निर्माल्य- -ल्यम् मैत्रे २, १; स्क १०.
अज्ञान-पङ्क-निमग्न- -ग्नम् शि ७, ४१.
अज्ञान-प्राबल्य- -ल्यम्, -ल्यात् त्रिवि ५, ४.
अज्ञान-भू- -भूः महा ५, १.
अज्ञान-भेदन- -नम् बसू १.
अज्ञान-मल-पङ्क- -ङ्कम् जाद ५, १४.
अज्ञान-माया-शक्ति- -क्तेः करु १२.
अज्ञान-योग-
अज्ञानयोग-तस् (>:) योशि ४, २४.
अज्ञान-विमोहित- -ताः गी १६, १५.
अज्ञान-वृत्ति- -त्या मं २, ४, ४.
अज्ञान-सङ्ग- -ङ्गात् सिशि ३८०: १०.
अज्ञान-संभूत- -तम् गी ४, १२.
अज्ञान-संमोह- -हः गी १८, ७२.
अज्ञान-सु-घना(न—आ)का(र>)रा- -रा मु २, २, ६२.
अज्ञान-हृदय-ग्रन्थि- -न्थेः अध्या १७.
अज्ञाना(न-अ)न्धत(मस्>)मो-रूप- -पम् वरा २, १२.
अज्ञाना(न-आ)पह- -हम् द १४.
अज्ञाना(न-आ)वृत- -तः आबो २७.
अज्ञानो(न-उ)पहत- -तः महा ६, २३.

२अ-ज्ञान[a]-
अज्ञान-जन-बोधा(ध-अ)र्थ- -र्थम् नाद २९.
अज्ञान-जन्तु- -न्तूनाम् नि ३.
अ-ज्ञान-चक्षुस्- -क्षुः महा ४,८०; वरा २, १९.
अ-ज्ञानिन्- -निनः योशि ४, २१; स्व ६१: २०.
अज्ञानि-कृत-
अज्ञानिकृत-मार्ग- -र्गम् स्व ६१: १२.
अ-ज्ञे(य>)या- -या दे १७[२]; §[१५].
अ-ज्या-
अज्या-म(य>)यी- -यी अरु २६.
अ-ज्वलत्- -ल्लन्तम् नृउ ६, १.
√अञ्ज्
अ(क्त>)क्ता- -क्ताः बृ ६, ४, १२.
अञ्जन[१२]- -नैः मु २, २, ४६.
अञ्जन-शलाका- -काम् शि ६, २३४.
अञ्जना[१]-
आञ्जनेय[१]- -०य रार १,७; २, १; ३, १.
अञ्जना-गर्भ-संभूत- -०त लां २१४: ८.
अञ्जना-सुत- -०त मु १, १, २८; लां २१६: १५.
अञ्जना-सूनु- -नुः लां २१३: ३.
अञ्ज(त्>)न्ती- -न्त्यः सार२२८: २१.
अञ्जलि- -लिम् त्रिता ३, १२; छाग २५: १६; -ली छां ५,२, ६; शि ७, २०.
अञ्जस्- -ञ्जसा बृ ३, ९, २८; ४, ४, १५; आबो २१; त्रिबा २, २८; १संन्या २, ५८; १अव २७; मु १, १, ८; सौ २, १२; शौ ५२: ३; ७; पित्र १, १.
आञ्जस्य- -स्यात् सांसू १, १२५; ३, ७२; -स्येन सांसू २, ८.
√अट्, अटसि सार २३०: १४.
अटत्- -टन्तः सार २४६: १५.
अटन- -नम् नाप ३, ६५.
आट-
आटि(क>)की- -क्या छां १, १०, १.
√अट्ट्
अट्ट-
अट्टहास-
अट्टहासि(न्>)नी- -०नि व ४३७: २.
√अण्
१अणु- -णवः ऋसू २, ४,७; -णु मुं २, २, २; ते ३, ७४; ४, १०; २०[२]; २४; २९; ५, १३; ६, २३; -णुः क १, १, २१; मुं ३, १, ९; बृ ४, ४, ८; मैत्रि ७, ११[२]; रापू ४, ११; महा २, ३; योशि ४, ९; अन्न २,२०; ऋसू २, ३, २१; ४, १३; -णुभ्यः मुं २, २, २; -णुम् क १, २, १३; मैत्रि ६, ३५; मन्त्रि १; -णोः क १, २, २०; श्वे ३,२०§[b]; मैत्रि ६,२०; ३८; ७, ११; मना २, १२, १; कै २, १; नृउ १, १; बृजा ३, २९; नाप ९, १३§[b]; श १८; नाउ १, ७§[b]; पा ९, ३§[b]; भव २, ४३; गी ८, ९.
अण्वी- -ण्व्यः छां ६, १२, १; कौ ४, १९.
आणव- -वम् ते १, १.

a) बस. इति कृत्वा पृथक् निर्देशः। b) तैआ १०, १०, १।

a) तैआ १०, १०, ११. b) संधिरार्षः द्र. । c) 'रेणु-कोटरे' इति निसा. पामे. । d) 'अण्वन्तानि' इति निसा. पामे. । e) प्रकरणेऽणोरपि छिद्रान्वेषकम् इति कृत्वा ततोऽपि सूक्ष्मतर-मित्यर्थः । f) आण्ड- (तु. वैप१) टि. द्र. । g) 'अण्डविराट्' इति अव्या. पामे. ।

आण्डी√भू, आण्डीभव अरु ८.
अण्ड-कटाह- -हाः सार २२१: ३.
अण्ड-कोश- -शाः आर्षे ७: १७; -शेन नि १२.
अण्ड-ज- -जः सार २७९: १८; -जम् छां ६,३,१[a]; ब ५; -जाः नापू ५,२२; -जान् गौ ४,६३; ६५; -जानि ऐ ५, ३; -जाय त्रिवि ७, ३८.
अण्डज-स्वेदजो(ज-उ)द्भिज-जरायुज-मनसिजा(ज-आ)दि- -दयः नापू ५, १८.
अण्ड-परिपालक- -कस्य त्रिवि ३,५.
अण्डपरिपालक-नारायण- -णम् त्रिवि ३, ४.
अण्डपरिपालक-महा-विष्णु- -ष्णोः त्रिवि ३, ६.
अण्ड-प्रमाण- -णम् त्रिवि ६, ५.
अण्ड-भित्ति-विशाल- -लम् त्रिवि ६, ४.
अण्ड-विराट्-
अण्डविराट्-कैवल्य- -ल्यम् त्रिवि ५, १४.
अण्ड-विराट्-पुरुष- -षः त्रिवि ३, ४.
अण्ड-विराट्-स्व-रूप- -पः त्रिवि २, १६.
अण्ड-स्थ- -स्थानि पै १, २७.
अण्ड-स्व-रूप- -पम् त्रिवि ६, १.
अण्डा(एड-आ)कार- -रम् वरा ५, २१.
अण्डा(एड-आ)कृति- -ति त्रिवा २, ५९; शां १, ४.
अण्डा(एड-अ)न्तरा(र-अ)न्तर्-बहि(स्<):-प्रपञ्च-ज्ञान- -नम् त्रिवि ६, १.
अण्डा(एड-अ)भ्य(भि-अ)न्तर-प्रपञ्चै(ब-ए)क-देश- -शम् त्रिवि ६, १.
अण्य- √अण् द्र.
√अत्
अतस- -सा मना १,९ §[b].
अतसी[c]-
अतसी-तैल- -लम् शि ४, ५८.
अतसी-पुष्प-
अतसीपुष्प-संकाश- -शम् ध्या ३०.
अतिथि- -थयः तै १, ९, १; -थिः क १, १, ७; ९; २, २, २; नृपू ३, ६§[e]; त्रिना ४, २७§[e]; मना २, १२, २§[e]; ४०§[e]; नाप ५, १§[e]; इ १२: १५.
आतिथ्य-
आतिथ्य-श्राद्ध-यज्ञ- -ज्ञेषु नाप ६, ३.
अतिथि-देव- -वः तै १,११,२.
अतिथि-वर्जित- -तम् मुं १,२,३.
अ-तच्छ(द्-श)ब्द- -ब्दात् ब्रसू १, ३, ३.
अ-तच्छु(द्-श्रु)ति- -तेः ब्रसू २,३,२१
अ-तत्त्वार्थवत्- -वत् गी १८, २२.
अ-तद्ध(द्-ध)र्म-
अतद्धर्म-स्व- -स्वम् सांसू ६,३९.
अ—तद्ध(द्-ध)र्मा(र्म-अ)भिलाप- -पात् ब्रसू १, २, १९.
अ-तद्धा(द्-भा)व- -वः ब्रसू ३,४,४०.
अ-तद्रू(द्-रू)प-
अतद्रूप-प्रतिष्ठ- -ष्ठम् योसू १, ८.
अ-तद्व(द्-व)चन- -नात् ब्रसू ३, २, १२.
अ-तद्-व्यावृत्ति—रूप- -पः मु २, २, ५५; -पेण वरा ४,३७.
अ-तनु- -नवः अन्न ४, २४.
अ-तन्द्र- -न्द्रः योशि १, १०८.
अ-तन्द्रित- -तः १योत ७२; २संन्या १७: ७; यो २, १५; भव १, ३७; गी ३, २३.
अ-तपस्- -पसे अव्य ७.
अ-तपस्क- -स्कस्य मै ४, ३; मैत्रि ४, ३; -स्काय गी १८, ६७.
अ-तप्त-
अतप्त-तनू- -नूः मु २९३: १८§[d].
अ-तमस्- -मः बृ ३, ८, ८; श्वे ४, १८; मैत्रि ६, २४[e]; -माः बृउ ७, ३; ८; १४[f].
अ-तमस्क- -स्कः ब्रवि ८७; -स्कम् बृउ ९, १८.
अ-तमा(मस्-आ)विष्ट[g]- -ष्टम् मैत्रि ६, २४.
अ-तर्क्य- -र्क्यः मैत्रि ६, १७; ब्रवि ८१; -र्क्यम् क १, २, ८.
अ-तल[h]-
अतल-तलातल-वितल-सुतल-रसातल-महातल-पाताल[h]- -लम् आरु १.
अतल-लोक-ज्ञान- -नम् शां १, ७, ५२.
अ-तस्(>:) ३अ- <एतद्- द्र.
अतस-, अतसी- √अत् द्र.
अ-तापस- -सः बृ ४, ३, २२.
अति बृ ३, १, ८; बृजा ६, ८; श १०; यो १, ७६; गी १२,२०.
अति—काम-म(नस्>)नो-रथ- -थम् सार २५२: ८.
अति-कृच्छ्र-
अतिकृच्छ्र-मात्र- -त्रम् मैत्रे १,४, १४.
अति-कृपा-शालिन्- -ली सार २४३: २०.

a) 'आण्डजम्' इति आन. पाभे. (तु. शं. रामा. च तादिर्ती व्यु. ब्रुवाणौ)। b) ऋ १०, ८९, ५। c) ऋ ४,४०,५। d) ऋ ९,८३,१। e) वैतु. माध्यकर्तुः पदविभागः। f) 'अमनाः' इति निसा. पाभे.। g) संविरार्षः द्र.। h) 'अतल-पाताल-वितल-सुतल-रसातल-तलातल-महातलम्' इति अब्या. पाभे.।

अति-कौतुक- -कम् त्रिवि ६, १६.
अति√क्रम्, अतिक्रामति वृ ४, ३, ७; पिंब्र ६, ३; अतिक्रामन्ति सार २६८: ६; अत्यक्रामत् वृ ३, ९, २६; अतिक्रामेत् वृ ६, ४, ७; १संन्या २, ६३.
अति-क्रम्य कौ ३, १; मैत्रि ६,२८; ३०; हं ६; त्रिव्रा २, १०४; मं १, २, ३; त्रिवि ५, १२[२]; ६, २१[२]; ७, १[२]; १६.
अति-क्रान्त, न्ता- -न्तः वृ १, ३, १२-१४; १६[२]; -न्ताः वृ १, ३, १५.
अति-क्रामत्- -मन् भव १, १५.
अतिक्रामन्ती- -न्त्यः सार २६८: ९.
अति-क्रीडा-पर- -राणि सार २८३: १९.
अति√क्षम्>क्षामि, अति···क्षामत् व ४६१, १५[a]; मना २, १[a].
अति-गम्भीर- -रम् गौ ४, १००.
अति√गा, अत्यगात् छाग २३: ८; भव १, ३९.
अति-गुण-गणना- -नया सार २२९: २.
अतिगुणगणना-र(त>)ता- -ताः सार २३०: ७.
अति-गुण-मग्न- -ग्नाः सार २७३: २०.
अति-गुण-संवलित- -तम् सार २७७: १.
अति-गूढ- -ढः मं २, १, २.
अति-ग्रह- -हाः वृ ३, २, १[१]; ९.
अति-ग्राह- -हेण वृ ३, २, २-९.
अति-घ्नी- अति√हन् द्र.
अति-चञ्चल- -लम् अना ५; सु २, २, २५.
अति-चिर- -रेण ब्रसू ३, १, २३.
अति-च्छन्दस्- -न्दाः वृ ४, ३, २१.
अति-जन- -ने छां ६, १४, १.
अति√ज्वल्
अति-ज्वलत्- -लत् नृउ ७, १३.
अति-तर-
अतितर-स्नेह-सम्पन्न- -न्नौ सार २८९: ४.
अतितराम् के ४, २; ३; शां ३, १; अन्न ५, ६५; सार २२६: ११; २२८: ३; ५; २२९:१७; २३४: १५; २३८: २३;२३९: ३; २४४: १६; १९; २१; २४५: १३; २३; २४६: १६; १८; २५०: १८; २५१: ३;७; २५२: १९; २५३: ५; ११; २०; २५४: ३;१७;२१;२५५: १;१२;१९; २५६:८;११;१३; १५; १७; २५८: १५; २१; २५९: २; १०; १५; १८;२२; २६२: २; १४; २०[२]; २६३: १३; २१; २२; २६४, ८-१०; १२; १५; २६५: ३; २६६:१; ९[२]; १२;१५; २०; २३;२६८: ४; २७०: २३; २७१: ५; ६; १०; १४; १७; २७२: २२; २७४: ७-९; २७६: २२; २७८: १८; २७९: ४; २८०: ११; २८१: ७; २८३: ९; २८५: ६; २१; २२; २८७: १७; २८८: १२; २९०: २०.
अति-तिरस्कृत- -ताः सार २६५: १३.
अति√तॄ>तर, अतितरन्ति गौ १३, २५; अति···तरामि मना २, ५०§[b]; §[c]अति···तरेम मना १, ११;त्रिवि ७,४; सु २९३:१५.
अति-तेजस्-
अतिते(जस्>)जो-मय- -यम् सार २६६: २३.
अति-दिव्य-मङ्गला(ल-आ)कार- -रम् त्रिवि ४, १.
अति√दिश्
अति-देश- -शात् ब्रसू ३, ३,४६.
अति-दीर्घ- -र्घे क १, १, २८.
अति-दुःख- -खाय महा ५, ८६.
अति-दुर्ज्ञेय- -यम् मुद्र २.
अति-दुर्लभ- -भान् त्रिवि ५, ४.
अतिदुर्लभ-तर- -रम् सार २८८: २३.
अति-दुश्चर- -रम् मना २, ७८§[d].
अति-दुष्कर- -रम् मना २, ७८§[d].
अति-दूर- -रम् मैत्रि ६, १४; -रात् सांका ७; -रे महा ३, ४४; या २, १०; वरा २, ७३.
अतिदूर-तस्(>:) ते ५, ५.
अतिदूरा(र-आ)दि- -दे: सांसू १, १०८.
अति-देव- -वम् पिंब्र ६, १५.
अति-धन्वन्[१]- -न्वा छां १,९,३.
अति-नमामि- -मि नृउ ७, १३.
अति√निद्, अतिनेदन्ते वृ ३, १, ८[२].
अति-निर्-भय- -यः अक्षि ३९; जाद १०, १३; वरा ४, १७.
अति-निर्-मल- -लम् त्रिवि ४,१; योशि ३,१७; -लेन सार २३३: २२.
अतिनिर्मला(ल-अ)नन्तकोटि-रवि-प्रकाशै(श—ए)क-स्फुलिङ्ग- -ङ्गम् त्रिवि ७, १७.
अतिनिर्मलानन्तकोटिरवि-प्रकाशै-(श—ए)को(क-उ)ज्ज्वल- -लम् सि ६, १.
अति√नी, अतिनयेत् छां १, ८, ५; ७.

a) शौ ७, ६५,१। b) तैब्रा १, २,१,१५। c) तैब्रा ३, १२,३,४। d) तैब्रा १०,६२,१।

अति-नीच— -चम् १योत ३'५; गी ६, ११.
अति-नृ-सिंह— -हः नृउ ७, १३.
अति-पङ्क— -ङ्कम् नाप ६, १[a].
अति√पत्, अतिपेतुः छां ४, १,२.
अति√पद्
अति-पद्यमान— -नानि सार २८७: ३.
अति-पवि(त्र>)त्रा— -त्रा सार २४३: ३.
अति-पितृ— -ता बृ ६, ४, २८.
अति-पितामह— -हः बृ ६, ४,२८.
अति-पु(ष्ट>)ष्टा— -ष्टाः सार२७६:२.
अतिपुष्ट-पुष्कर-
अतिपुष्ट-पुष्करिन्— -रिणि सार २४६: ७.
अति-पूर्व-
अतिपूर्व-शक्त— -क्ताय लां २१६:६.
अति√पृ>पारि, अति···पर्षत् मना २, १§[b]; व ४६१: १५§[b]; अति[2]···पर्षत् व ४३०: ७§[c]; ४६१: ७§[c]; त्रिता १, ७§[c]; अति···पर्षत् त्रिता २, ३२§[c]; अतिपर्षि मना २, १§[d]; व ४६१: १२§[d].
अति···पारय मना २, १§[e]; व ४६१: १०§[e].
अति√प्रच्छ्>पृच्छ्, अतिपृच्छसि बृ ३, ६, १.
अतिप्राक्षीः बृ ३, ६, १[2].
अति-प्रश्न— -श्नान् प्र ३, २.
अति-प्रयत्न-
अतिप्रयत्न-तस्(>:) अक्षि ४५.
अति-प्रव्रजित— -ताः सार २६२: १९.
अति-प्र√सज्>ष्ज्
अतिप्र-सक्ति— -क्तिः सांसू १, ५४; —क्तेः सांसू १, १६.
अतिप्र-सङ्ग— -ङ्गः योसू ४, २०.
अति-प्रसन्न— -न्नः त्रिवि १, २.
अति-प्रीत— -तः सार २५२: ९.
अति-प्रीति— -त्या सार २७४: ४.
अति-प्रेमन्— -म्णा सार २६६: २.
अति—प्रेमा(म-आ)नन्द—प्राप्ति— —प्तिम् सार २५६: २.
अति-बद्ध-
अतिबद्ध-वत् अन्न १, ५६.
अति-ब(ल>)ला— -०ले साबि १०.
अति—बहु-ज्ञ— -ज्ञः महा ५, ८७.
अति-बाह्य— -ह्यम् महा २, ७३.
अति-भद्र— -द्रः नृउ ७, १३.
अति—भयङ्क(यं-क)र—ज्वर-
अतिभयङ्करज्वर-माहेश्वरज्वर-विष्णुज्वर-ब्रह्मज्वर-वेतालब्रह्मराक्षसज्वर-पित्तज्वर-श्लेष्मसान्निपातिकज्वर-विषमज्वर-शीतज्वर-एकाह्निकज्वर-द्व्याह्निकज्वर-त्र्यैहिकज्वर-चातुर्थिकज्वरा(र-अ)र्धमासिकज्वर-मासिकज्वर-षाण्मासिकज्वर-सांवत्सरिकज्वरा(र-अ)स्थ्यन्तर्गतज्वर-महापस्मार-श्रमिकापस्मार— -रान् लां २१४: २३.
अति-भव— -वे मना २, १७.
अति—भाव—स्व-रूप— -पःते३,३४.
अति-भावा(व-आ)प(न>)न्ना— -न्नाः सार २२९: १३.
अति-भीषण— -णः नृउ ७, १३.
अति√भुज्
अति-भुक्त— -क्तम् योचू ६८.
अति-भुञ्जान— -नाः सार २८८: १४.
अति-भोग-प्रिय— -याय सार २६१: ४.
अति-भ्रमण-शील— -लः शि ७, ६१.
अति-मङ्गल— -लम् त्रिवि ६, १८; २२; ७, २१; ४९; सि २, ९; ४, ५; ५, १७; ६, १०; १२.
अति-मान— -नः गी १६, ४.
अतिमाना(न-आ)तुरता— -तया सार २२५: १५.
अति—मनो(नस्-उ)त्साह[f]— -हम् सार २८५: ५.
अति—म(नस्>)नो-हर—रूप— -पेण सार २४१: २१.
अति-महत्— -हतः त्रिवि १, १; —हान् नृउ ७, १३.
अति—महा-मोहन—रूप— -पम् सार २८६: १०.
अति—मानुष-चेष्टा(ष्टा—आ)दि— -दि १योत ५५.
अति√मुच्, अतिमुच्यते बृ ३, १, ३—५; अत्यमुच्यत बृ १, ३, १२—१६.
अति-मुक्ति— -क्तिः बृ ३,१, ३—६.
अति-मुच्य के १, २.
अति-मोक्ष— -क्षाः बृ ३, १, ६.
अति-मूढ— -ढः शा २७.
अति—मृग-मदा(द-आ)गुरु—र—चित— -तौ सार २४४: २३.
अति-मृत्यु— -त्यु छां २, १०, १; ६.
अतिमृत्यु-मृत्यु— -त्युः नृउ ७, १३.
अति-मैथुन— -नात् यो १, ५६.
अति—मोह-क(र>)री— -री श २१.
अति-मोहन— -नस्य सार २४९:१९; —नेन सार २६०: १७.
अति—मोहन-रूप— -पे सार २५३: १७.
अति-रञ्जित— -तानि सार २२८: १७.
अति-रति— -तिम् २७३:१५;२८७: ८; —तेः सार २५०: १४.

a) 'अपि पङ्के' इति अब्या. पामे. । b) शौ ७, ६५, १ । c) ऋ १, ९९, १ । d) ऋ ५, ४, ९ । e) ऋ १, १८९, २ । f) संधिरार्षः ।

अतिरति—बिम्बा(म्ब-आ)धरो(र-ओ)ष्ठ- -ष्ठौ सार २६५: ६.
अति-रति-कौतुक- -काय सार २६१: १५.
अति-रति(ज्ञ>)ज्ञा- -ज्ञा सार २६८: १०.
अति-रति-प्रीति[1]- -तिः सार २७५: ३.
अति-रति-भक्ति- -क्तिः २७६: १०.
अति-रति-भोक्त्री[1]- -क्त्री सार २६३: ३.
अति-रति-म(म>)ग्ना- -ग्नाः सार २७४: २२.
अति—रति-रमण-कोटि-काम-पूर्ण- -र्णम् सार २६२: ११.
अति-रति-विहारिन्- -रिणे सार २६१: ५.
अति-रति-संचरि(त>)ता- -ताः सार २६४: १८.
अति-रम्य- -म्याणि शि ७, १२९.
अति-रस- -सात् वपं ३१२: १८.
अतिरस-क्रीडा- -डा सार २७४: १३.
अति—रस-गुणा(ण-आढ्य>)ढ्या- -ढ्या सार २८४: १०.
अति—रस-दाना(न-आ)भि(ज्ञ>)ज्ञा- -ज्ञा सार २८४: १६.
अति-रस-पूर्ण- -र्णाः सार २७५: २३.
अति-रस-मग्न, ग्ना- -ग्नः सार २८८: २; -ग्नाः सार २३६: २२; २६८: २३; २७३: ३[1]; २७४: १३; २७८: १२; २८७: २१; २८८: १३.
अति-रस-रमणा(ण—आ)नन्द-योग्य- -ग्यानि सार २६२: १६.
अति-रस-लम्पट- -टः सार २२५: १७.
अति-रसा(स-आ)ढ्य- -ढ्याः सार २८४: १०.
अति-रहस्य- -स्यम् नाप २; मं ३, १, २: मुद्र ४.
अति-रात्रि- -त्रेण मैत्रि ६, ३६; वृपू ५, १७.
अतिरात्रा(त्र-आ)ग्नि-होत्र—भस्मन् - -स्मना वा ३३[a].
अति√रिच्>रेचि, अतिरिच्यते श्वे २, ६; रार ५, १५; सार २८९: १९; गी २, ३४.
अत्यरेचयत् मना २, ७८§[b]; अति···रेचयिष्यथ छाग २४: ९; अत्यरीरिचम् बृ ६, ४, २४.
अति-रिक्त- -क्तः सार २२०: १७; २८२: १९; -क्तम् कुं १०; ते ३, २०; मना २, ७९§[c].
अति-रेक- -कात् ब्रसू १, ४, ११.
अति√रुच्, अतिरोचते बृ २, १, ९.
अति√रुह्, अतिरोहति श्वे ३, १५§[d]; सुबा ६§[d].
अति—रूप-लावण्य-लवक्र-सूक्ष्म-स्वरूप- -पेण सार २५२: १५.
अति-रेक- अति√रिच् द्र.
अति-लोल- -लम् सार २५६: १०.
अति-लोलुप- -पे सार २५१: ७.
अति√वद्, अतिवदति छां ७, १६, १[2]; अतिवदानि छां ७, १६, १. अत्यवादीः बृ ३, ९, १९.
अति-वाद- -दान् नाप ३, ४२; ५, २१.
अति-वादिन्- -दी मुं ३, १, ४; छां ७, १५, ४[1].
अति-वन-लीला- -लायाम् सार २८९: ७.
अति-वर्णा(र्ण-आ)श्रम- -मम् वरा २, ६; -माणाम् बृजा ५, ७.
अतिवर्णाश्रमिन्- -मी नाप ६, १०; ११; १३; १अव २.
अति-वल्ल(भ>)भा- -भा सार २८५: ९.
अति√वह्, अतिवहति बृ १, ३, १६; अत्यवहत् बृ १, ३, ११-१६.
अति-वाह[e]-
आतिवाहिक[1]- -कम् यो १, ७८; -कस्य सांसू ५, १०३; -काः ब्रसू ४, ३, ४.
आतिवाहिक-ता- -ताम् यो १, ७७.
अति-वाच्- -वाचम् इ ११: १४[2].
अति-वाद-, अतिवादिन्-अति√वद् द्र.
अति-वि-दूर-
अतिविदूर-कर्मन्- -र्मा नाप ५, १.
अति-वि-मल- -लम् त्रिवि ५, ६; यो १, ७७.
अति-वि-रक्त- -क्तः त्रिवि १, ४.
अति-विलास-व(त्>)ती- -ती सार २६५: १६.
अति-वि-विक्त- -क्ते सार २६८: ४.
अति-विष्णु- -ष्णुः वृउ ७, १३.
अति-वि-स्मित- -ताः मैत्रि ४, १.
अति-वीर- -रः वृउ ७, १३.
अति√वृत्, अतिवर्तते गी ६, ४४; १४, २१; अतिवर्तन्ति मुं ३, २, १.
अति√शिष्, अतिशिष्यते छां २, १०, ३; ८, १, ४.
अति-शि(ष्ट>)ष्टा- -ष्टा छां ६, ७, ३; ६.
अति-शेष- -षान् छां १, १०, ५.
अति√शी, अतिशीयते छां ३, १२, २; अतिशीयन्ते छां ३, १२, ३; ४.
अति-शय-
अतिशय—भक्ति-मार्ग-र(त>)ता- -ता सार २८९: ४.

a) '-स्मान्नेः' इति अव्या. पामे. । b) तैब्रा १०, ६२, १ । c) तैब्रा १०, ६३, १ । d) ऋ १०, ९०, २ । e) नाउ. व्यु. औपविकं प्राति. द्र. । f) नापू. तद्धित-वृत्तं द्र. ।

अतिशया(य-आ)विर्भाव- -वम् सार २८० : २३.

अति-शीत-

अतिशीत-जला(ल-आ)कीर्ण- -र्णे शि ७, ८६.

अति-शुद्ध, द्धा- -द्धम् त्रिवि ४, १; -द्धया महा ४, २६.

अति √शुष् > शोषि, अतिशोषय-

अतिशोषय लां २१४:१९.

अति-शून्य- -न्यः सौ २, ८.

अति-शोभन- -नम् शि ४, ९.

अति-शोभायमा(न>)ना- -नाः सार २७६ : १९.

अति-शोभित- -तम् त्रिवि ६, २१; २२; ७,२१;४९; शि ६,१३४; सि २, ४; ३, ४; ४, ३; ४.

अति √ष्ठा(<स्था)>तिष्ठ, अत्यतिष्ठत् श्वे ३, १४§[a]; मुद्र २.

अति-ष्ठा- -ष्ठाः बृ २, १, २[2]; कौ ४, २[2].

अति-सक्त- -क्तः सार २९१ : ९; -क्ताः सार २७८ : २३; २७९ : १.

अति-संकट- -टे महा ३, २५.

अति-संधि-(ज्ञ>)ज्ञा[1]- -ज्ञा सार २६३ : ५.

अति-सर्व(तस्>)तो-मुख- -खः बृउ ७, १३.

अति-सु-कोमल-

अतिसुकोमल-लाव(ण्य>)ण्या- -ण्या सार २८६ : ११.

अति-सुख-दायिन्- -यिनः सार २६४ : १५.

अति-सु-गन्ध, न्धा- -न्धाः सार २७० : २३; -न्धेन सार २८७ : ३.

अति-सु-भग- -गौ सार २८९: ४.

अति-सु-शोभमान- -नाः सार २३३ : १३.

अति-सूक्ष्म,क्ष्मा- -क्ष्मः त्रवि ८६; -क्ष्मम् श्वे ४, १६; गु ५९; -क्ष्मा लु ९.

अति-सूक्ष्मतर- -रः त्रिवि १, १.

अति √सृज्, अतिसृजते कौ १, २[2]; अतिसृज क १, १, २१; अत्यसृजत बृ १, ४, ११; १४.

अत्यस्राक्षीः क १, २, ३; ११.

अति-सृष्टि- -ष्टिः बृ १, ४, ६[2]; -ष्ट्याम् बृ १, ४, ६.

अति-सेवा-पर-

अतिसेवापर-भक्त-गुणवच्छि(त्-शि)ष्य- -ष्याय दत्ता १,६.

अति-स्नेह- -हेन सार २८९ : ५.

अतिस्नेह-संकुलित-म(नस्>)नो[b]-सद्मन्- -द्म सार २४८ : ४.

अति-स्वप्न-

अतिस्वप्ना(प्र-आ)ति-जागर- -रम् अना २८.

अति-स्वप्न-शील- -लस्य गी ६, १६.

अति-स्वादु- -दूनि सार २६६:१०.

अति √स्वृ, अतिस्वरति छां १,४,४.

अति √हन्>जिघांस, अत्यजिघांसत् ऐ ३, ३.

अति-(ग्र>)ग्री- -ग्रीम् बृ२,१,१९.

अति-हर्ष- -र्षेण त्रिवि ३, ४; ५, ४.

अति-ह्लाद-मय- -यम् सार २८०: १५.

अती(ति √इ),अत्येति ई ४; क २, १, ९; २, ८; ३, १; बृ ३, ५, १; कै १, ९; मना २, १२, १; ४०; कौ १, ४[2]; हे ८; सार २४४ : २१; §[c]व ४४२:२०; ४४८ : ३;४५२ : १०; गी ८, २८; [d]§अति···एति श्वे ३, ८; ६, १५; अत्ययाम बृ १, ३,१; अतीयीमहि आर्षे ७ : ८.

अत्येष्यन्ति बृ १, ३, २-७.

अती(ति-इ)त,ता- -तः ते ४, ५३; महा ६, ५६; गी १४, २१; १५,१८; -तम् शु २, ५; योशि १, ११६; ६,६६; अन्न २,२८; -ता दे १७; -तान् नाप ३, २५; -तानि १संन्या २,७; -ते त्रिवि १, १; अन्न २, २५.

अतीत-विषय- -यः अन्न ५, ९६.

अतीता(त-अ)तीत-भाव- -वः ते ४, ५३.

अतीता(त-अ)नागत- -तम् १योत १२७; योसू ४, १२.

अतीतानागत-ज्ञान- -नम् शां १, ७, ५२; योसू ३, १६.

अतीतानागता(त-अ)नेक-देह- -हानाम् वसू ५.

अती(ति-इ)त्य मैत्रि ६, २२; नाप ६, १२; १३; त्रिवि ४, १४;५, १४; ७,१६; ए १४; भ २,२५; मु २, २, ७५; गी १४, २०.

अती(ति-इ)न्द्रिय- -यम् नाद १८; योशि ३, १५; १८; सांसू २, २३; गी ६, २१; -याणाम् सांका ६.

अतीन्द्रिय-ज्ञान- -नेन सार २४६: १८.

अतीन्द्रिय-त्व- -त्वात् सांसू ५, ४१.

अतीन्द्रिय-भूत- -तस्य मै २, ३; मैत्रि २, ३.

अ(ति>)ती-पान- -नात् मना १,१३.

अ-तुल,ला- -लम् ध्या ६९; योचू ४०; -लान् ध्या ४२; -लाम् त्रिता ३,२४; -लायाम्, -०ले तुल ७० : १९.

अतुल-रू(प>)पा- -पा तुल ७०: १८.

अ-तुष्ट- -ष्टाय मुद्र ४.

a) ऋ १०, ९०, १। b) संधिरार्षः द्र.। c) ऋ ९, ९६, ६। d) मा ३१, १८।

a) 'अतेजसः' इति अध्या.पाभे. । b) यनि.मूको.पा.(तु.अध्या.संटि.; वैतु.निसा.अध्या.च 'अन्तम्' इति पा.) ।

अत्यन्ता(न्त—अ)न्त(र्>):-करण-मालिन्य-विशेष[a]- -षात् त्रिवि ५, ४.

अत्यन्ता(न्त-आ)सक्त- -क्तः सार २९२ : १४.

अत्यन्ता(न्त—अ-)संकीर्ण- -र्णयोः योसू ३, ३६.

अत्यन्तो(न्त-उ)च्छेद- -दः सांसू १, १५९.

अत्यन्तो(न्त-उ)पहत- -ते सुबा ८.

अत्य(ति-अ)मृत- -तम् सार २६४ : १३.

अत्य(ति-अ)र्थ- -र्थम्[b] अन्न ५, ७२; कुं ११; पाशु २, २९; पत्र ३, १०; करु ४; रुह ३१; जाद ९, ३; सिशि ३८१ : १६; कथु ३, ४; गी ७, १७.

अत्य(ति√अ)र्ह्, अति···अर्हात् व ४३७ : १३§[c].

अत्य(ति-अ)ल्प- -ल्पम् सिशि ३८३ : ६.

अत्य(ति√२अ)श्

अत्य(ति-अ)श्नत- -श्नतः गी ६, १६[d].

अत्य(ति-अ)हम् नृउ ७, १३.

अ-त्यागिन्- -गिनाम् गी १८, १२.

अत्या(ति—आ)दर-पूर्वक[b]- -कम् त्रिवि १, ५; ३, ४; ५, ४.

अत्या(ति-आ)नन्द- -न्दः सार २५२ : २०.

अत्यानन्द-मय-

अत्यानन्दमय-लोक- -कम् सार २३२ : ४.

अत्या(ति—आ)नन्द-दायक- -काय सार २६१ : ८.

अत्या(ति—आ)नन्द-रूप- -पे सार २८६ : १०.

अत्या(ति-आ)शन- -नात् मना १, १३.

अत्या(ति-आ)श्चर्य- -र्यम् सार २२६ : १४; २५७ : २२; २५८ : ३; २८५ : ११.

अत्याश्चर्या(र्य-अ)न(न्-अ)न्त-विभूति—सम- -मम् सि २, ६.

अत्याश्चर्या(र्य-अ)नन्तविभूति-समष्ट्या(ष्टि—आ)कार- -रम् त्रिवि ६, १८; सि २, ८.

अत्याश्चर्या(र्य-अ)मृत-सागर- -रे त्रिवि ६, १०.

अत्याश्चर्य-वत्- -वान् सार २५७ : १७.

अत्याश्चर्य-सागरा(र—आ)नन्द-लक्षण- -णम् त्रिवि ६, १६.

अत्या(ति-आ)श्रम- -माणाम् लिं ३१० : ६.

अत्याश्रमिन्- -मिभ्यः स्वे ६, २१; —मी कै २, २४.

अत्या(ति-आ)सक्त,क्ता- -क्ताः सार २५४ : ९; २७९ : २०; २८८ : ९; —क्तौ सार २८९ : ७; ११.

अत्या(ति-आ)हार- -रम् अना २८.

अत्यु(ति-उ)ग्र- -ग्रः नृउ ७, १३.

अत्युग्र-तीव्र—तपस्- -पसा त्रिवि १, १.

अत्युग्र—राग-द्वेष-विहिंसा-दम्भा-(म्भ—आ)द्य(दि—अ)पेक्षित- -तम् नि ४६.

अत्यु(ति-उ)च्चैस्(>:) महा ५, ९६; अन्न १, ३०.

अत्यु(ति-उ)च्छ्रित, ता- -तम् १योत ३५; गी ६, ११; —ताम् शि ६, ११९.

अत्यु(ति-उ)न्नत-श्रेणि- -णिषु सार २६३ : १५.

अत्यु(ति-उ)ष्ण- -ष्णम् शां १, ४; —ष्णान् सार २२५ : २०.

१अत्र ३अ-<एतद्- द्र.

२अ-त्र- -त्रम् बृ ५, १३, ४.

अत्रि- √अद् द्र.

अ-त्रि-युत- -तम् पी ४२१ : ९.

अथ ई १७; के १, ३; २, १; ५; ३, ७; ११; ४, ५; क १, १, १५; २, १, २; ३, १४; १५; १८; प्र १, ३; ६; १०; ११; २, १; ४; १०; ३, १; ७; ४, १; ६; ५, १; ४; ६, १; मुं १, १, ५; तै १, ३, १[2]; २, २, १; ३, १; ऐ ३, ११; ४, १; ४; बृ १, २, ३; ४, ४, १४[2]; कौ १, २; ६; २, ३; मै ५, १[2]; २; मैत्रि १, ४; मैत्रे १, २; ४, १; २, १; अशि ४, १; ६; ७; ९; १०; १२; १३; १५; १८ मना १, १§[e]; २, १४[2]; १९; जा २; ३; ४[2]; ५; हं ४; १०; आरु ४; गर्भ ३[3]; ४; पहं १; ४; व्र २; अना १; २; काला १; २; ११; मन्त्रि ११; १९; शु १, १; २, १; नाद १४; ते १, ४९; २, १; ब्रवि ७; नाप १; २; त्रिब्रा १, ५; ९; २, ९६; सी ९; श १; त्रिवि १, १; २, १; ३, १; ५, १; ७, १; मुद्र २; पै १, १; भि १; ३; ५; ७; १२; महा १, १; ५, १; शारी १; योशि १, १०; तुअ १; १संन्या १, १; २संन्या १५ : १; १७ : ४; पप ४१७ : १; ४१८ : ११; अच्छ १; ए ११; १२; सू १; कुं ४; १आ १; २आ १-३; पाशु १, १; पत्र २; १अव १; २अव २४१ : १; त्रिता १, १; १२; २, १; करु १; भ १, १; मवा १; ३; पं १; प्रा १, १; या १, १§[f]; वरा १, १;

a) '-मलिन-' इति निसा. पाभे. । b) द्वि.१ सन् धा. किवि. भवति । c) ऋ २, २३, १५ । d) 'अत्यशतः' इति Schr. पाभे. [वैतु. बे. (NIA. २, २३१)]। e) ऋ ३, ४७, २ । f) ऋ ३, २९, १० ।

४, १; शा ५; ११; जावा १; मौ १, १[3]; मु १, २,१; २, २, ४; १९; ५०, ७१; चा १; इ १० : १; छाग २३ : १; द्व १; २प्र ३४:२; सूता १,१:२,१§[a]; स्व ६०:५; का १; गोच ६६ : २१; ३०; नार १; नापू १, १; २; ३,१८; ४,१८; नृष ८४:६; १४; राधा १,१;३,१; ४,१; सं १; पारा १; वि १; मृ १;३; लिं ३१० : १६; वटु ३१६ : ७; शि २, १; ३, १; पी ४२१ : १; गुषो ४२० : ११; १५; ४२१ : ३; रा ४२३ : ८; स्या १; चक्र १; विद्या १; षो ४; ८; सिशि ३८० : ६; ३८१:२२; ३८२ : ३; ३८३ : २; ७; ८; ११; सि १, १; हे १; कालि ४०१ : १; ४०२ : ९;१०;१४; ४०३ : १; १७; २०; काम १०; २४; गार ४०५ : ३; गा २०; गु १४; कौल ७; भव १, २; पिंब १,५; ६; चू ११; सांसू १, १; योसू १, १; ब्रसू १, १, १; ३, १, २६; गी १, २०; २६; २, २६; ३३; ३, ३६.

अथ-कार– -रः छां १, १३, १.

अथवा छां ७, ९, १; नाप ३,१०; ७७; ८६; त्रिमा २, ७९; महा ४,४०; अब २,११; १अव २३; भव १, १५; आश्र १; गी ६, ४२; १०, ४२; ११, ४२.

अथो के शां[1]; क १, १, १४; तै २, २, १; छां शां[2]; बृ १,३, २५; ५, १९; ४, ३, १४; कौ ३, १; मै शां[2]; मैत्रि ३,२; मैत्रे शां[2]; हं ९; मना १, २; १४§[b]; २, २६; आरु शां[2]; अशि ६, ८§[c]; योचू वा महा १पंन्या अव्य कुं सावि रुजा जाद जाबा शां[2]; शौ ५१ : १६;५३ : २०; नी २, ३§[d]; ८§[e]; ब्रसू ३, २, १७; गी ४, ३५.

√*अथर्[f]

***अथर्**[g]-

अथर्व(र्-व)[h]– -र्वाय मुं १,१,१.

अथर्वन्[1]– -र्वणः बृ २, ६, ३; अशि ६, ७§[i]; सी २[5]; –र्वणम् बृजा ८,५; २प्र ३३:९; ११; ३६ : २३; –र्वणे मुं १,१, २; २संन्या १६ : ९; गु १;–र्वा मुं १, १, २; बृ २, ६, ३; ४, ६, ३[2]; अशि ६, ६§[j]; अ १; शां १, १; ४; २, १; ३, १[2]; त्रि १६; सू ११; –र्वाणः मन्त्रि १०; चू १०; –र्वाणम् अ १; शां १, १; ४; २, १; ३, १[2]; चू १४.

आथर्वण[1]– -णः छां ७, १, ४; बृ २, ५, १६[2]–१९; ६, ३; ३, ७, १; ४, ६, ३; –णम् छां ७, १, २;२,१;७,१; –णात् बृ २, ६, ३; ४, ६,३; –णाय बृ २, ५, १७§[k]; –णैः नृउ ३, ५.

आथर्वणी– -णी दे १; भव ३, २.

अथर्व-विदित– -तैः मन्त्रि १३.

अथर्व-विद्या– -द्याम् कालि ४०३: १४.

अथर्व-विहित– -तैः चू १३.

अथर्व-वेद[11]– -दः मुं १,१, ५; अ १; नृपू २,२; नृउ ३,५; सुबा २; महा १, १; रुद्र २९; आच ७; च २०: ८; सिशि ३८२:१३; गार ४०६:५; –दम् २प्र ३३ : २; ३७ : १;–दे २प्र ३४:१८.

अथर्ववेद-ग(त>)ता– -तानाम् मु १, २, ५.

अथर्ववेद-मध्य– -ध्ये गु १.

अथर्ववेद–स्व-रूप-अथर्ववेदस्वरूपक– -कम् पं ११.

अथर्व-शिरस्– -रः ना ४; अशि ७, १; ८; ग १६; मवा १२; सु २९५:३; –रसः मन्त्रि १४.

अथर्वशिरः-शिखा-(ख–अ)ध्यापक– -केन बृजा ८, ६; नृपू ५, १९.

अथर्वशिरःशिखा-ध्यापक-शत– -तम् बृजा ८, ६; नृपू ५, १९.

अथर्व-शीर्ष– -र्षम् दे २०[2]; ग १७.

अथर्वा(र्व-अ)ङ्गिरस्– -रः तुल ७० : १; नापू ५, ४०; –रसः तै २, ३, १; छां ३, ४, १; २; बृ २, ४, १०; ४, १,२;

a) ऋ १, ५०, १२। b) ऋ १०, १९०, १। c) शौ १०, २, २७। d) तैसं ४,५,१,३। e) मा १६, १२। f) मौस्थि. नाउ. निष्पन्नः सन् पाप्र. नाउउ. व्यु. औपयिकः नाधा. द्र.। g) मौस्थि. [√*१अस् (दीप्तौ [यतु. वैप१])>] अस्-+(√तृ>)तर्- इति कृत्वा तस. *अस्तर्- इत्यस्य नैप्र. यनि. सतः नापू. पाप्र. भावे क्विबन्तत्वं सुवचम् (वैप १, ९३-९४ अपि समाने प्रकरण एतदनु शोधपरो विशेष आधेयः)। h) वनेः प्र. सकर्मभावुकस्ततोऽन्य इव वः प्र. तद्धितः द्र. [वैतु. विषु. (IHQ १७, ८९) –°वन्> -°व- इत्येवं भावुकः]। i) शौ १०, २, २७। j) शौ १०, २,२६। k) ऋ १, ११७, २२।

५, ११; मैत्रि ६, ३२; अशि १, ७; सी २२§[a]; अव्य ५; –रसम् सी २३; –रसाम् प्र २,८.

अथर्वण[11]– -णम् नृपू ५, १८; –णस्य मु १, १, १३; –णैः नृपू २, २.

अथर्वण-मन्त्र– -न्त्रैः अ १.

अथर्वण-वाक्य– -क्यम् ग १८.

अथर्वण-वेद–पठन– -नम् म ४८: १९.

अथर्वण-वेद–सिद्ध–स्थिर–काला(ल-अ)ग्नि—निराहारक–-०क लां २१४: १२.

√अद्, अत्ति मुं ३, १, १; तै २, २, १; छां ४, ३, ७; ५, १०, ६; १२–१७, २; बृ १, २, ५; ३, १८; ५, १; २; श्वे ४, ६§[b]; मै २, ९; ५, १; २[2]; मैत्रि २, ६; ६, १; २[3]; १२; १३; ३१; मना २, ८०§[c]; नृउ ४, ४[3]; १योत ७१; शां ३, १; नाउ १, ४§[b]; गु ३३; भव २,२; अदन्ति मैत्रि ६, १३; अत्सि छां ५, १२–१७,२; कौ २,९[5]; अत्थ छां ५,१८,१; आ३त्थि तै ३,१०,६; नृपू २, १८§[d]; अदाम ऐ २, १; छां १, १२, ५; अद्यात् १संन्या २,७६; करु१; अद्युः बृ३,९,२५.

अत्स्यन्ति छां ४, १, १[e].

अद्यते तै २, २, १; बृ १, ३, १७[3];५,२; २, २, ४; ५, ९,१; मै २, ८; मैत्रि २, ६; ६, १२.

अत्ति[15]– -त्तिः बृ २, २, ४[3].

अत्तुम् बृ १, २, ५.

अत्तृ– -त्ता प्र २, ११; बृ १,२,५; २, २,४; मैत्रि ६, ९; ब्रसू १, २, ९.

अत्तृ-त्व– -त्वात् नृउ ७,९.

अत्रि[1]– -त्रये शां ३,१; –त्रिः बृ २, २, ४[3]; जा २; ५; राउ ३, १: पा २, १; सर २, २; शि ७, १३५; –त्रेः शां ३, १.

आत्रेय[1]– -०य दत्ता १, ५; –यः बृ २, ६, ३; ४, ६, ३; छाग २३ : ९; २४ : १२; ब्रसू ३, ४, ४४; –यम् छाग २३: ७; गार ४०७ : १४; –यात् बृ २, ६, ३; ४, ६, ३.

आत्रेयी[1]-

आत्रेयी-पुत्र– -त्रः, –त्रात् बृ ६, ५, २.

अत्रि-पुत्र– -त्राय दत्ता २.

अत्रि-वत् मना २, १§[f]; व ४६१ : १३.

अदत्– -दन्तम् तै ३, १०, ६; नृपू २, १८§[d].

१अदत्क– -त्कम् छां ८, १४,१.

अद्यमान– -नानि बृ १, ५, १;२.

अन्न– -न्नः मैत्रि ५, १; –न्नम् प्र १, १४; २, १०; ३, ५; ६, ४; मुं १, १, ८; ९; तै १, ५, ३; २, १, १; २, १[5]; ३, १, १; २, १[2]; ७–९, १[4]; १०, १[4]; ६[5]; ऐ २, १; ३, १–१०; छां १, ३, ६; ८, ४; ११, ९[2]; १२, २; ५[2]; १३, २; २, २२, २; ४, ३, ६; ८; ११,१; ५, २, १[2]; ६, २; ७, २; १०, ४;६; १२–१८, २[3]; ६, २, ४[3]; ५, १; ७, ४, २; ७, १; ९, १[2]; २[3]; १०, १[2]; २६, १; बृ १, २,५[3]; ३, १७; १८[2]; ४, ६[2]; ५, १; २[4]; २, १, ३; २, १; २; ४[3]; ३, २, १०[3]; ९, ८; ४, २, ३; ५, ९, १;१२, १[3]; ६, १,१४[2]; २, ११; १२; १६[2]; ३, ४; मै २, ८; ५, १; २; ५; ६; १५; मैत्रि २, ६; ४, ५; ६,१; २[3]; ५; ९; १०[c]; ११; १२[4]; १३[c]; १४; १५; १७; ३६;३७; ७,७; मना २, ३[4]; १५; २९; ६४§[g]; ७९[2]§[h]; नृपू १, ८; २,१८[2]§[d]; सुबा ५[2]; १२[2]; १४[10]; नाप ४, ३८; ७[3]; त्रिब्रा २, ५; ८३; शां १, ४[2]; योशि ५, २३; १संन्या २, ७०; ७६; ७९[3]; ९२; पप ४१९: ९; अन्न १, ६; ८; सू ८; कुं १४; पाशु २, ३८; भा २०; भ १, ८; २, २१; प्रा १, १; ५; इ ११ : २; ३; १५ : ३; १८ : १: च २० : ४; नाउ १, १६; राधा ४, ७; रु २२; शि ६, १; भव ४, १९; गी १५, १४; –न्नस्य ऐ ३, १०; छां १, ८, ४; १०, ६; ६, ४, १–४; ६;६, २; ७, ४, २; ९, १; २; कौ ४, ३[2]; मैत्रि २, ६; ६, १३; १४; प्रा १, ४§[f]; वरा ५, ४८; इ १८: ९; शि ५, ४; –न्नात् प्र ६, ४; मुं १, १, ८; तै २, १, १; २, १[2]; ३, २, १; छां ६, ८, ४; ७, ९, २[3]; १०, १; बृ ५, १२, १; मैत्रि ६, ११; १२; ३७; मना २, ७९§[h]; कुं १४; नाउ १, १६; गी ३,१४; –न्नानि बृ १, ५, १; २; सार २३७: १५; २८१ : ५; –न्ने मुं २, २, ७; तै ३, ७–९, १[2]; छां १, ३, ६; बृ १, ३, १८; २७;

a) तैब्रा ३, १२, ८, २। b) ऋ १, १६४,२०। c) तैब्रा १०, ६४, १। d) कौ ३, १, ९। e) 'अत्स्यन्ति' इति निसा. पामे.। f) ऋ ५, ४, ९। g) तैआआ १०, ६४। h) तैब्रा १०, ६३, १। i) मा ११, ८३।

सार २२३ : ९; व्रसू १, ४, १३; –न्नेन तै १, ५, ३; २, २, १[२]; ३, २, १; छां ६, ७, ६; ८, ४; श्वे ३, १५§[a]; मैत्रि ६, ११; १२[३]; मना २, ७०[५] §[b]; ७४§[c]; ७९§[d]; सुबा ६§[e]; सी १३; इ १९: ५; –न्नैः बृ ४, ३, ३७.

अन्न-काम– -मेन मैत्रि ६, १२.

अन्न-कार्य– -र्याणाम् ससा १, ११.

अन्न-कोश-

अन्नकोश-विहीना(न-आ)-त्मन्– -त्मा ते ४, ७४.

अन्न-तम– -मः मैत्रि ३, ५.

अन्न-त्व– -त्वम् मैत्रि ६, ९; १०[२].

अन्न-दोष– -षेण १संन्या २, ७२.

अन्न-धातु– -तुम् मै २, ७.

अन्न-पति– -०ते छां १, १२, ५; प्रा १, १; ४.

अन्न-पान– -नम् मना २, ६३§[d]; चू २०; –ने तै १, ४, २; छां ८, २, ७; व ४६६ : १२§[e]; –नैः मैत्रि ६, ३६.

अन्नपान-पर– -रः १संन्या २, ९५.

अन्नपान-लोक– -केन छां ८, २, ७.

अन्नपानलोक-काम– -मः छां ८, २, ७.

अन्नपान-विशेष– -षैः शि ७, ७७.

अन्नपाना(न-आ)दि– -दि सी १५; –दिभिः सी ३६.

अन्न-पान-फला(ल-आ)दिक– -कम् शि ६, ३८.

अन्न-पानौ(न-औ)षधि– -धीनाम् शि ६, २८१.

अन्न-पू(र्ण>)र्णा[f]– -र्णया सार २२३ : १०; २२५ : २०; २३७ : १५; –र्णा अन्न १, ६; ९; –०र्णे अन्न १, ८; त्रिवि ७, ३५.

अन्नपूर्णा(र्णा-आ)द्या[f]– -द्याः सार २७० : १२.

अन्नपूर्णे(र्णा-ई)श्वरी[f]– -०रि व ४२८ : ८; ४५५ : ३.

अन्नपूर्णेश्वरी-मन्त्र– -न्त्रः त्रिवि ७, ३५.

अन्नपूर्णो(र्णा-उ)पनिषद्– -षदम् अन्न ५, १२०.

अन्न-बहु– -हुम् मैत्रि ६, ३७.

अन्न-बुद्धि– -द्धिः सार २७९ : १३.

अन्न-भूत– -तम् मैत्रि ६, १०.

अन्न-मय– -यः मैत्रि ६, ११; सुबा ५; ससा १, १२; त्रिब्रा २, ६; करु १७; १९; –यम् तै २, ८, ५; ३, १०, ५; छां ६, ५, ४; ६, ५; ७, ६; –ये त्रिब्रा २, १२.

अन्नमय-कोश[f]– -शः पै २, २०; –शे ससा १, १३.

अन्नमय-प्राणमय-मनोमय-विज्ञानमय– -यम् मना २, ६६§[f].

अन्नमय-प्राणमय-मनोमय-विज्ञानमया(य-आ)नन्दमय– -याः मुद्ग ४; पै २, १८.

अन्नमयप्राणमयमनोमय-विज्ञानमयानन्दमय-कोश– -शाः ससा १, २.

अन्न-रस– -सः कौ ३, ५; –सम् कौ ३, ७[२]; ८; –साः सार २८३ : २२; –सान् कौ १, ७; २, १५[२]; ३, ६; सार २२५ : २०; –सेन पै २, १९[२].

अन्नरस-मय– -यः तै २, १, १; –यात् तै २, २, १.

अन्नरसमय-पृथिवी– -व्याम् पै २, १९.

अन्नरस-विज्ञातृ– -तारम् कौ ३, ८.

अन्न-रूप– -पेण रुद्र ३३.

अन्न-वत्– -वतः छां ७, ९, २; –वान् छां १, ३, ७; १३, ४; २, ८, ३; तै ३, ६–९, १; मैत्रि ६, १३.

अन्न-वस्त्रा(स्त्र–अ)र्थ– -र्थम् मैत्रे २, २०.

अन्न-विरेचन– -ने शि ५, १७.

अन्न-शुद्धि– -द्धया भव ४, ९.

अन्न-संभव– -वः गी ३, १४.

अन्न-सार– -रम् योशि ५, २५.

अन्न-सूत्र– -त्रम् प्रा १, १[g].

अन्ना(न्न-अ)द,दा– -दः तै ३, ६–८, १; ९, १[२]; १०, ६[३]; छां १, ३, ७; १३, ४; २, ८, ३; १२, २; १४, २; ३, १३, १; ३; ४, ३, ८; बृ १, ३, १८; ४, ६[२]; ४, ४, २४; मैत्रि ६, १०[२]; सुबा १४[२]; पाशु २, ३८; –दम् तै ३, ७, १; ८, १; कौ २, ९[५]; सुबा १४[५]; –दा, –दाः सुबा १४; –दानाम् १अव्य २; –दानि सुबा १४.

अन्नादी– -दी छां ४, ३, ८.

अन्ना(न्न-अ)दन–पर– -रः १संन्या २, १३.

अन्ना(न्न-आ)दि– -दि वरा ५, ४७.

अन्ना(न्न-अ)द्य– -द्यम् छां ३, १, ३; २–५, २; १३, १; ३; ६, २, ४; बृ १, ३, १७; २८; ५, २; कौ २, १५; –द्येन तै १, ३, ४; छां ५, १९–२३, २.

a) ऋ १०, ९०, २। b) तैआ १०, ३६, १। c) तैआ १०, ३७, १। d) तैआ १०, ६३, १। e) तैआ ७, ४, २। f) तैआ १०, ५७, १। g) 'सूक्तम्' इति निसा. पामे.।

√अद्> ३१ अदस्->

अन्नाद्य-काम– -मः सूता १, २२.

अन्नाद्य-वत् सांसू १, १०५.

अन्ना(न्न-आ)र्थ– -र्थम् शि ४, ६१.

अन्ना(न्न-आ)हारिन्– -री नाप ५, १; १संन्या २, १३.

१आद्य– -द्यम् सुमु ८; –द्यस्य प्र २, ११.

अ-दक्षिण– -णम् गी १७, १३.

अ-दग्ध– -ग्धम् १संन्या २, १०.

१अदत्क- √अद् द्र.

२अ-दत्क– -त्कम् छां ८, १४, १.

अ-दत्त– -त्तम् अशि ३, ३; च २१: १७; वदु ३१५ : २; –त्तानाम् भव ५, ५.

अ-दत्त्वा अध्या ५,३.

अ-ददान– -नम् छां ८, ८, ५.

अ-दब्ध– -ब्धः §[a]व ४४२ : ९; ४४७:१५;४५२:२; ४५५:७.

अ-दम्भ– -म्भः नाप ३, २१; वदु ३१४ : १७.

अ-दम्भित्व– -त्वम् शारी २; गी १३, ७.

अ-दर्श– -र्शम् मुं १, २, ३.

अ-दर्शन– -नम् २प्र ३५ : ७.

अ-दर्शनीय– -यम् छां १, २, ४.

अदस्- →

अदस्– -दः ई शां[2]; ऐ १, २; बृ ५, १,१; १४, ७[2]; श्वे बृजा हं पहं सुबा मन्त्रि नि त्रिब्रा मं अता पै भि तुअ अध्या ता या शा शां[2]; मु शां[2]; १, २, २; गा २३; पारा ३; ६; म ४९:११.

अ(दस्>)दो-मय– -यः बृ ४, ४, ५.

अ(दस्>)दो-वश– -शम् मै २, १०.

अमी– -मी बृ ६, २, १५; गौ ४, ६८–७०; रापू १, ९; ते ६,३; शा ११; छाग २३ : ९; २४ : ११; गी ११, २१; २६; २८.

अमु– -मुना छां १, ७, ७; ३, १५, ३[15]; पै ३, १; अध्या ३९; –मुम् तै २, ३, १[2]; छां १,३, २[2]; १०, ७; २, ९, १; ८; ७, ३, १; ७, १; १४, १; ८, ६,२; बृ १,४,६[2];५,२०; मै १, ५; बृजा ६, १; योशि ६, ५४; २संन्या १६:३;४[b]; १अव १८; गोपू ४७; ध्या ६२: योचू ३२; व ४४३ : २१;४६४ : १७[c]; –मुष्मात् छां १, ६,८; ७, ७; ८, ६, २; १२, २; कौ २, ३[6]; अरु ३३; –मुष्मिन् ऐ ४,६;५, ४; छां १,९, ४[2]; ४, ११–१३, २; ५,१,३; ८,६, २; बृ ५, ५, २; कौ ३,२; गोपू १४; –मुष्य छां १,७,५[2];८,५;७; ६,९,२[2]; मना २, ९; १आ २६; ह २०; आर्षे ७:११; –मुष्याः श्या १७.

अमुक– -कम् व ४२८:५;४३२: १५;४३५ : ५;–कस्मै गोउ १.

अमु-तस्(>:) छाग २५ : १[2]; बा १५.

अमु-त्र क २, १, १; छां ८, १, ६; वरा २,३; गोपू १४; शि ६, १९२; अरु २७; भव ५, ७; गी ६, ४०.

अमुत्र-भूय– -यात् मना २, ४८§[d].

अमुर्हि बृ १, ५, २३.

अमुष्मिन्-

आमुष्मिक-

आमुष्मिक-पुरुष– -षः लिं ३११ : ६.

अमू– -मूनि बृजा ४, २७; अन्न ३, ७; –मूम् बृ ५, १४, ४; ६, ४, ९; वा ३; गा १[5].

असौ– -सौ ई १६[2]; प्र १, १६; ६, १; तै १, ५, १; ६, १; २, ८, ५; ३, १०,४; छां १,३,१; २[2];५,१; ८,५; १०,६; २,१०, ५; ३, १, १; १९, ३;५,३,३; ८, ६, १; बृ १, २, ३[4]; ३, १४; १६; ४, १०; ५,४;१२[2]; १३[2]; ३, १, ४; ५, ४, १; ५, २; ६, ४, १२[4]; २२; श्वे १, १५; गौ २, २९; ४, ५९; ८२; कौ १, ७[3]; २, ४[4]; ११[4]; मै ३, ३[2];५,१[2];४[4];७; जा १; हं ७; मना २, ७९§[e]; पहं १; ब्र ३, १०; अना २६; ३१; बृजा ६, १; नृपू १, १५[2]; नृउ ४, ४[2]; ६, १; गा २३; पारा ३; ६; मन्त्रि ७; ते १, २७; ४, ४०; नाद १२;२०; ब्रवि ३३; १योत १९;५५; ९४; नाप ४,१६;९, १; त्रिब्रा २, १७; मं ५, ९; द १९: श १; अता १८; रार २, ७१; राउ १,१; शां १,४; महा २,२;६;८;१३; १९; २१;२२; ४८; योशि १, ५; १६; २७; ३३; ३९; ४७; ५७; १०१; ११०; अव्य २; सू १४; अग्नि ९; १५; २४; १अव १९; २६; करु २५; यो १, ५१; ३, ८; म २, १५; जाद १०,११; मवा ६; ११; गोपू ४; कृ २०; वरा २,४२; ५, ७; २३; २६; ६५; ब १८; मु २, २, ५; ३१; ३५; ५५; छाग २४ : ८; १०;२३; द्र १५; म ४९ : ११; शौ ५३ : ८; १२; १८;

a) ऋ १,८९,५। b) उ>ऊ इत्यक्षरव्यृद्धिकरः शोधः द्र. (तु. तैब्रा. ३,१,२,५)। c) तैआ ४,३९,१। d) तैसं ४, १,७,४। e) तैब्रा १०, ६३, १।

अदस्-> ३२ अ-दिति->

सूता १, ९; १०; १२§[a]; राधा १, १; सार २६१ : २१; नी १, ९§[b]; स ३७९ : ७; १२; गार ४०५: १७; व ४६४ : १५§[c]; पिंब २, ४; चू ७; गी ११, २६; १६, १४; -सौ-सौ बृ ५, १५, १.

असौ-नामन्- -नामा बृ १, ४, ७[2].

अ-दान्त- -न्ताय अव्य ७.

अ-दाह्य- -ह्यः भव २, ४०; गी २, २४.

अ-दिग्-देश-काल- -लम् त्रिवि ७, १७.

अ-दिति[1]- -तिः क २, १, ७; मना २, २८; दे ८; कृ २१; कृपु १६; गार ४०७: १६; -तिम् दे ६; -तेः बृ १, २, ५[2].

आदित्य- -०त्य मं १, १, १; सू ८; -त्यः प्र १ ५; ६; ३,८; तै १, ३, २; ५, २[2]; ७, १०; ऐ १, ४; २, ४; छां १, ३,७; ५, १; ६, ३[2]; ११, ७; १३,२; २, २, १; २; १०,५; २०, १; २१, १; ३, १, १; ६-१०,४; १३, १; १८, २; १९, १; ३; ४, ११, १; ५, ४, १; १९,२; ८, ६, १; बृ १, ३, १४[2]; ५, १२[2]; २२; २, २, २; ५, ५; ३, १, ४; ७, ९[2]; ९, ३; ७; २०; ५, ५, २; ६, २, ९; १५; १६; श्वे ४, २§[d]; कौ २, १२; मै ५,१[2];३[2];४[2];५;६;७[2]; मैत्रि ४,५; ६, १[2]; ३[2]; ४[2]-७[2]; १६; ३०; ३३; मना १, १; ७; २, १; १४; १५; ३७; ७९[2]§[e]; अव्य २; सू २; १४[2]-१८[2]; २५; सावि ६[2]; १०; अक्षि १; मवा ६; नृपू ४, ८; सुबा ५; त्रिवि ७, ४४; २प्र ३६: २०; शौ ५३; ८[2]; सूता २, १०§[f]; ३, २; नाउ २,१०; ब्र २: गार ४०५:१७; व ४६१: २०; २१§[g]: ४६३: ६; -त्यम् प्र १,१०; छां १, ११,७; २,९, १; ८; १०, ५; २४, ११; १३; ३, १, ४; २-५, ३, १५, ६; १९, ४; ४, १५, ५; १७, १; ५, १०, २; १३, १; ८, ६, ५; बृ १, २, ३; ३, २ १३; ७, ९; ५, १०, १; ६, २, १५; ३, ६; कौ २, ७; १२; मै १, १; मैत्रि १, २; ६,१६; ३७[2]; मैत्रे १,१; अक्षि १[2]; भ २, २; २१; त्रवि १५; बृजा ८, २; नृपू ५, १४; सुबा ९[2]; पाशु १, २७[h]; मं १, १, १; २प्र ३२: १५; गार ४०७:६; व ४६२:३; -त्यस्य छां १, ६, ५, ६; २, १०, ६; ३, १, ४; २-५, ३; ६, ४, २; ८, ६, २; बृ २, ५, ५; कौ २, ८;९; मना २,८०§[i]; मं २,२,३; -त्याः छां २, २४, १६; ३, ८, १; १६,५[2]; ६; बृ १, ४, १२; ३, ९,२;५[3]; मैत्रि ७,३; ना १; महा ४,९७; दे १०; गोउ २३; ६२; अ १, कौ २, ८§[j]; बृजा ६, १२; त्रिवि २, १६; नृपू २, २; ४, १५, १९; ५, ८; सुबा ६; ते ५, १०४; राउ ४, ३४; नापू ५, २५; कृपु ८; -त्यात् छां २, १०,५; ४,१५, ५; १७, २; ५, १०, २; ६, ४, २; ८, ६, २; बृ १, ५, १९; ३, ७, ९; ६, २, १५; ५, ३; मैत्रि ६, १५; ३७; सू १२[2]; १३[3]; १४; इ १० : ४;-त्यान् अव्य ५; शौ ५३: ७; ९; गी ११, ६; -त्यानाम् छां २,२४, १; ३, ८, ३; ४; ६; अव्य ५; शौ ५३ : ७; गी १०, २१; -त्यानि बृ ६, ५, ३; -त्याय मैत्रि ६, ३५; मना २, ३-५; अक्षि १; सू २२; गोउ ६६; सूता ४,४; चा १९; -त्यं तै १, ६, २; २, ८, ५; ३, १०, ४; छां १, ६, ६; २, १४, १; २; ४, ११, १; ५, १९, २; ८,६, २; बृ २, १, २; ५, २; ३, ७, ९; ९, १२; ४, ३, ३-६; कौ ४, २; मै ५, १; ७; मैत्रि ६, १; ७; १७[2]; २४; ३४; ३५; ३७; ७, ७; ११; मना २, १४; ७९§[e]; १संन्या १,१; नृपू १,८; सुबा ५; १२; पाशु १, २१; कथु १, १; -त्येन तै १, ५, २; छां ३, १८, ५; बृ ३, १,४; ४, ३,२; -त्येभ्यः छां २, २४,१४, -त्येषु गोउ ६३; -त्यैः दे १§[k]; सिशि ३८२: २१; अरु ४; ५.

आदित्य-गत- -तम् गी १५, १२.

आदित्य-जय- -यात् छां २; १०, ६.

आदित्य-ज्योतिस्- -तिः बृ ४, ३, २.

आदित्य-त्व- -त्वम् छां ६, ४, २; मैत्रि ६, ३५.

आदित्य-देवत- -तः बृ ३, ९, २०.

a) मा १६, ७। b) तैसं ४, ५, १,२। c) तैब्रा ४, ३८, १। d) मा ३२, १। e) तैब्रा १०, ६३, १। f) ऋ १, ५०, १३। g) तैब्रा १०, १५, १। h) '-त्येन' इति निसा. पाभे.। i) तैब्रा १०, ६४, १। j) तैसं २, ३, ५, ३। k) ऋ १०, १२५, १।

आदित्य-पथ-गामि(न्>)नी- -नी गार ४०६ : १८; २१; २३.

आदित्य-पूत- -तः पै ४, २३; नृपू ५, १२; राउ ५, ४; ता ३, ९; मुद्र ४.

आदित्य-मण्डल- -लम् योचू ९७.

आदित्यमण्डल-पुरुष- -षम् मं २, १, १.

आदित्यमण्डला(ल-आ)-कार- -रम् योशि १, ७३.

आदित्य-माहात्म्य- -त्म्यम् सूता १, ३४.

आदित्य-लोक[3]- -कम् त्रिवा १, १; मं १,१,१; अत्रि १; कौ १, ३; -काः बृ ३, ६, १; -के इ १० : ६; -केषु बृ ३, ६, १.

आदित्य-वत् कुं १६; गी ५, १६.

आदित्य-वर्ण,र्णा- -र्णम् श्वे ३, ८§[a]; मैत्रि ६, २४; मवा ८; त्रिवि ४, ५§[a]; ६; का ११; पा ७, ५§[a]; २शिसं १०§[a]; गी ८, ९; -०र्णे नार ९§[b]; इ १८ : १३.

आदित्य-संनिधि- -धौ वरा ३, १४.

आदित्य-सवितृ-सूर्य-खग-पूष-गभस्ति-मार्तण्ड-जगच्चक्षुस्- -क्षुर्भिः सूता ४, ६.

आदित्य-सोम- -माभ्याम् सी ३७.

आदित्या(त्य-आ)त्मन्- -त्मा मैत्रि ६, १६.

आदित्या(त्य-आ)दि- -दयः सार २५७ : १८.

आदित्यादि-मति- -तयः ब्रसू ४, १, ६.

आदित्याद्य(दि-अ)नुगृहीत- -तैः ससा १, ७.

आदित्या(त्य-आ)द्य- -द्यः मैत्रि ६, १५.

आदित्या(त्य-अ)भि-मुख- -खः भ १, ११; मवा १२; ना ५.

अदिति-त्व[15]- -त्वम् बृ १, २, ५[2].

अ-दीक्षित- -ताय मुद्र ४; अव्य ७.

अ-दीन-

अदीन-त्व- -त्वम् नाप ४, ११.

अ-दीर्घ- -र्घः ब्रवि ८८; -र्घम् बृ ३, ८, ८; सुबा ३; योशि ३, १९.

अदीर्घ-त्व- -त्वात् गौ २, २.

अ-दुग्ध-दोहि(न्>)नी- -नीम् बृजा ३, १.

अ-दु(ग्ध>)ग्धा- -ग्धाः अशि ४, २१§[c]; वटु ३१६ : १३§[c].

अ-दुष्ट,ष्टा- -ष्टम् शि ६, २०४; -ष्टा जाद २, ८.

अ-दुष्ट-कारण-जन्यत्व- -त्वात् सांसू १, ७९; ६, ५२.

अ-दूर-

अदूर-गत-साद(श्य>)श्या- -श्या अन्न १, ५२.

अ-दूषयत्- -यन् नाप ४, १८; ५, ३०; शा ३०.

अ-दृढ- -ढाः मुं १, २, ७.

अ-दृश्य- -श्यः मै २, ५; ५, २; मैत्रि २, ५; ६, २; ब्रवि ८५[d]; -श्यम् हं २०; मं १, ३, ६; राउ ३, १; -श्ये तै २, ७, १.

अदृश्य-कर(ण>)णी[11e]- -णी१योत ७४.

अदृश्य-ता- -ताम् ते १, ५०.

अदृश्य-त्व- -त्वात् मै २, १०; मैत्रि २, ७.

अदृश्यत्वा(त्व-आ)दि-गुणक- -कः ब्रसू १, २, २१.

अदृश्यत्वा(त्व-आ)दि-लक्षण- -णे करु २६.

अ-दृश्यमा(न>)ना- -ना अव्य १; सूता ३, ५.

अ-दृष्ट,ष्टा- -ष्टः बृ ३, ७, २३; नृउ ९, १२; १९; ब्रवि ८५; -ष्टम् प्र ४,५; मां ७; बृ ३,८, ११; नृपू ४, ७; नृउ १, १२; नाप ८, २०; अन्न ४, ५५; -ष्टाम् विद्या ४; -ष्टे सांसू ५, ५०; सांका ३०.

अदृष्ट—खेदा(द-अ-)खेद- -दः महा ४, ३६.

अदृष्ट-त्व- -त्वात् ब्रसू २, २, २६.

अदृष्ट-द्वार- -द्वारा सांसू ६, ६१.

अदृष्ट-वश- -शात् सांसू १, ३०.

अदृष्टा(ष्ट-अ-)नियम- -मात् ब्रसू २, ३, ५१.

अदृष्टा(ष्ट-अ)श्रुत-विविध-विचित्रा-(त्र-अ)नन्त-विशेष- -षैः त्रिवि ६, ५.

अदृष्टो(ष्ट-उ)द्भूति-

अदृष्टोद्भूति-वत् सांसू ६, ६५.

अदृष्टो(ष्ट-उ)भव-कोटिक- -कम् अन्न ५, ८.

अदृष्टो(ष्ट-उ)ल्लास- -सात् सांसू २, ३६.

अदृष्ट-पार-पर्यन्त- -न्ते महा ५, १६०.

अ-दृष्ट-गोचर- -रम् सार २५९ : ६.

अ-दृष्ट-पूर्व- -र्वम् गी ११, ४५; -र्वाणि गी ११, ६.

a) मा ३१, १८। b) खि ५, ८७, ६। c) ऋ ७, ३२, २२। d) 'अदृश्यः' इति अब्या. पाभे.। e) करणे ल्युट् प्र. इ.।

अ—दृष्ट-बाह्या(ह्य-आ)त्मन्— -त्मा ते ४, ५५; ५६.
अ-दृष्ट्वा बृ १, ४, १५.
अ-देय°— -यम् तै १, ११, ३.
अ-देव— -वाः बृ ४, ३, २२; त्रिता ५, १.
अ—देश-काल— -ले गी १७, २२.
अ-देह— -हाः महा ५, ४०.
अदेह-मुक्त[11]-
अदेहमुक्त-त्व— -त्वम् पै ३, ३; महा २, ६३; यो ३, ३४; मु २, २, ७६.
अदेह-मुक्ति[11]-
अदेहमुक्ति-क[b]—-के अन्न४,१८.
अदो-मय-, अदो-वंश- अदस्- द्र.
अ-दोष— -षः सांसू १, १२३; —षात् ब्रसू ४, ३, १५.
अद्-घा छां ३, १४, ४; मैत्रि १, १; बा ३; ६; ९; १०§°.
अद्भुत— -०त §[d]व ४४१ : १०; ४४६:१६;४५१ : १०; ४५४: १६; —तः ब्रवि ८५;—तम् मना १,४§°; कै १, ६; योचू ११०; महा ५, ५८; अध्या ६५; जाद ६, ४६; सार २३०:१०; २४८: ३; २५७:६; पिंब्र ६, १९; गी ११, २०; १८, ७४; ७६.
अद्भुत-कर्मन्— -र्मणः ब्रवि १; १प्र ३० : ३.
अद्भुता(त-आ)त्मन्— -त्मा आबो ९.
अद्भुता(त-आ)नन्दा(न्द-आ)श्चर्य—विभूति-विशेषा(ष—आ)कार— -रम् त्रिवि ४, १.
अद्य क १, १, ५; १६; २, १, १३; छां ६, ४, ५; ८, ८, ५; बृ १, ५, २३[2]; ३, १, ७—१०; ६, ४, ५§[f]; मना २, १२, २; ३९; १अव २८; बृजा ६,१; शु १, ३;११; आबो २२; रापू ४, २५; महा ५, १३६; अन्न १, ३९; ५, ५८; वरा २, ६६; ५, ६०; सूता २, ६§[g]; ८§[h]; ११; ३,१०§[i]; §[j]व ४४०:२२; ४४६ : ५; ४५१ : १; ४५४: ८; भव १, २३; ३८; ५, १७; सांसू १, १५८; गी ४, ३; ११, ७; १६, १३.
अद्य-जा(त>)ता— -ताम् नाप ३, ६४.
अ-द्रष्टृ— -ष्टा छां ७, ९, १; मैत्रि ६, ११; —ष्टारम् महा ५, ६३.
अद्रष्टृ-क— -कम् महा ५, ५४.
अद्रि[k]— -द्रयः महा ४, १३३; —द्रि लां २१६:१९; —द्रौ सार २७६: १६; १७.
अद्रि-जा— -जाः क २, २, २§[l]; मना २, १२,२§[l]; ४०§[l]; नृपू ३,६§[l]; नाप ५,१§[l]; त्रिता ४, २८§[l]; २९§[l].
अद्रि-वत्— -०वः व ४४९: १२§[m].
अ-द्रेश्य°— -श्यम् मुं १, १, ६; रुह ३१; पाशु २, २८.
अ-द्रोह— -हः गी १६, ३.
अ-द्रोहिन्— -ही जा ५; नाप ७; पप ४१९ : ७; या २, १.
अ-द्वन्द्व— -न्द्वम् महा ४, ७०; अन्न ४, २९; करु ३४; रुह २६; वरा २, २०.
अ-द्वय,या— -यः गौ २, ३५; नृउ ८, १; ९, ८;१३[2]; ते ६, ६०; ब्रवि ८२; ८९; आबो ९; २०; ३०; अन्न २,२१; कुं २६;१आ १; —यम् कै १, १९; गौ ३, ३०[2]; ४, ४५; ६२[2]; ८०; ८५; नृउ ८,५; ९, १६; १७[2]; १८; २०; ते १, २४; २६; ३, २६; ५, २७; ७८; ६,३९; ४९; आबो ११; नाप ३, २०; मं ३, १, ३; वा २७; अध्या २१; ६३; कुं २७; जाद ४, ६०; ९, ३; पं ३३; गोउ ४१; वरा २, २१°; ३, २; ६[2]; ८; मु २, २, ७३; —या गौ ४, ७७; —ये नृउ ९,९; या २, ३; —येन गौ २,३३[2]; नृउ ९,१४.
अद्वय-कुञ्जरा(र—आ)कृति— -तिः हे ६.
अद्वय-ता— -ता गौ २, ३३.
अद्वय-तारको(क—उ)पनिषद्— -षदम् अता १.
अद्वय-पर-ब्रह्म-विहार—मण्डल[p]- -लम् त्रिवि ७, २०.
अद्वय-ब्रह्म—रूप—-पेण आबो १३[q].
अद्वया(य-आ)नन्द— -न्दः नृउ ९, ८; त्रिब्रा १, २[r].
अद्वयानन्द-मात्र— -त्रः ते ६, ६५.
अद्वयानन्द-विज्ञान—घन— -नः पहं २; ब्रवि ८९.
अ-द्वितीय, या— -यः नृउ ९,२; मैत्रे १, ४,११; मं २, ४,४; वरा २, ६५; —यम् छां ६, २,१[2];२; कै २, ४; मैत्रे २, १५; नि १३; शु १, १८[2]; ३,५; वसू २२; २९;

a) यद्वा 'देयम्' इति पदं द्र. (तु. टि. आन.)। b) निसा. आदावकारः संकेतनीयः। c) ऋ ३, ५४,५। d) ऋ ८,२६,२१। e) मा ३२,१३। f) तैआ १,३०,१। g) खि १,५०,२। h) ऋ १, ५०,११। i) तैब्रा ३,७,९,२१। j) ऋ १, २५,१९। k) तु. वैप १, १०२टि K.। l) ऋ ४, ४०, ५। m) ऋ ८,६४,१। n) उप.<√'द्रेश्[=√दृश्(तु विधु.[IHQ१७,८९])]यद्र.। o) 'अव्ययम्' इति अध्या. पामे.। p) '-परंब्रह्म-' इति मुपा. मु-शोधः द्र.। q) '-द्वयानन्दरू-' इति अध्या. पामे.। r) 'अद्वयः' इति निसा. पामे.।

ते ३, ३९; त्रिवि ३, २; ४, १; ३; ७, १७; शां २,१; पै १,३; योशि १, ९०; अन्न ५, ६४; त्रिता १, ४१; गोउ ४०; सि ६, ११; ब १४; –यस्य रापू १, ७; –याम् त्रिवि ६,२१; –याय गोपू ४२; –ये नि ३०; अध्या २४; १आ ३०.

अद्वितीय-त्व– -त्वात् नृउ ८, ५[२].

अद्वितीय-परमानन्द-शुद्ध-बुद्ध-मुक्त-सत्यस्वरूप-व्यापका-(क-आ)भिन्ना(न-आ)परिच्छिन्न– -न्नम् त्रिवि १, ५.

अद्वितीय-पर–संविद्(द्—आं)श[a]-अद्वितीयपरसंविदंश-क– -कम् वरा ३, ८.

अद्वितीय-ब्रह्म–तत्त्व– -त्त्वम् वरा २, ५७.

अद्वितीय–ब्रह्म-संवित्ति– -त्तिः ब १०[b].

अद्वितीय-भाव– -वः वरा २, २३.

अद्वितीय–स्व-भाव– -वः, –वम् पिंत्र ४, ४.

अद्वितीया(य-आ)खण्डा(ण्ड-आ)-नन्द—ब्रह्म–स्व-रूप– -पम् त्रिवि ४, १.

अद्वितीया(य–आ)त्म-चैतन्य—घृन्त– -न्तैः सि ६, १९.

अ-द्वितीयक– -कः ते ५, ६६.

अ-द्वेष्टृ– -ष्टा गी १२, १३.

अ-द्वैत,ता– -तः मां १२; बृ ४, ३, ३२; गौ १, १०; नृउ २, १०; त्रवि ८८; अन्न ५, ७६; पाशु २, २०; –तम् मां ७; गौ १, १६; १७; २, १८;३६; ३, १८; नृपू ४, ७; नृउ १, १२; ६, ३; मन्त्रि १५; ते ५, २७; ३७;६,१; नाप ८,२०; त्रिवि १, ५; राउ ३, १; योशि ५, ५९; १संन्या २,९६; पप ४२० : ६; पाशु २,२०; रुद्र ४७; भ १,१; २,३;१८; जाद १०,३; पं ३४; अद्वै १; १८; चू १५; सांसू १, १५७;५,६१; –ता महा ६,६२; सर २, २; –ताम् विद्या ४; –ते गौ २, ३६; पहं ३; अक्षि ३१; ३८; वरा २, ७०; ४,१२;१७.

अद्वैत-ग्रन्थि– -न्थिः पाशु १, १४; –न्थिम् पत्र २.

अद्वैत-ज्ञाना(न–आ)दि– -दीन् कालि ४०२ : ९.

अद्वैत-त्व– -त्वात् नृउ ७, २.

अद्वैत-निष्ठा-पर– -रः तुअ २३.

अद्वैत–परमा(म-आ)नन्द– -न्दः त्रिवि १,११; राउ ४, १; ५, १; –न्दम् त्रिवि ७, ५०[c].

अद्वैतपरमानन्द-लक्षण– -णस्य त्रिवि २, १४.

अद्वैतपरमानन्दलक्षण–पर-ब्रह्मन्– -ह्म त्रिवि ८, १९[d]; –ह्मणः त्रिवि २, १३[2e]; ७, २०[e]; ८, २.

अद्वैत-पुरुष– -षस्य अद्वै १; ९.

अद्वैत-भावना– -ना मैत्रे २,१०; –नाम् अद्वैभा १.

अद्वैत-मात्रक– -कः अक्षि ३४; –के वरा ४, १४.

अद्वैत-योग– -गम् त्रिवि ८, ५.

अद्वैत-रूप– -पः काम १६; –पम् पै ४, ११.

अद्वैतरूपिन्– -पिणे नाउ २,४.

अद्वैत-वाद– -दम् योशि ५, ५९.

अद्वैत-शिव–पूजक– -काःसि२,१२

अद्वैत-श्रुति–विरोध– -धः सांसू १, १५४.

अद्वैत-संस्थान– -नम् त्रिवि ७, १६; १७.

अद्वैत–सदा(दा-आ)नन्द– -न्दः निर्वा २९८ : ७.

अद्वैत–स्व-रूप– -पम् त्रिवि ४, २.

अद्वैता(त-अ)खण्ड-परिपूर्ण-निरतिशयपरमानन्द-शुद्ध-बुद्ध-मुक्त-सत्याऽऽत्मक–ब्रह्म-चैतन्य—साकार-अद्वैताखण्डपरिपूर्णनिरतिशय-परमानन्दशुद्धबुद्धमुक्तसत्यात्म-कब्रह्मचैतन्यसाकार-त्व– -त्वात् त्रिवि २, ८.

अद्वैता(त-आ)त्म–दर्शन– -नम् अध्या १७.

अद्वैती √भू

अद्वैती-भूत– -तम् मै ५, ७; मैत्रि ६, ७.

√*अध्[f]

अध्वन्[f]– -ध्वनः क १, ३, ९; भव २, १२; –ध्वना त्रिता १, ४०; २, १५; ४,१६; ३१; –ध्वनाम् बृ २, ४, ११; ४, ५, १२; –ध्वनि इ १० : १४; –ध्वसु गौ ४, २७; इ १२:८; –ध्वा नाप ५, २०; –ध्वानम् छां ५, १०, ५; बृ ४, २, १; इ १३: १९; १४ : ५; १३[g].

अध्व-ग– -गैः महा ५, ७२.

अध्व-भेद– -दात् योसू ४,१२.

अध्वर[f]– -रे ए १०; –रेण पा १०, ४; –रेषु मना २, १६[h]; व ४६१ : १६.

a) '-परसविदंश-' इति निसा. मूको. पामे.। b) '-तीया ब्रह्म-संवित्तिः' इति द्विपदात्मकः अध्या. पामे.। c) '-न्दनिरन्तर-' इति निसा. समस्तः पामे.। d) '-लक्षणं परब्रह्म' इति द्विपदः निसा. पामे.। e) अत्रैकतरत्र नाउ. रू. च '-परं-' इति अध्या. पामे. यनि. शोधः द्र.। f) तु. यक. वैप १, १३० टि a,b,g.। g) 'अध्वानगते' इति मुपा. यनि. द्विपदात्मकतया सु-शोधः द्र.। h) ऋ ८, ११, १०।

√अध्वर्य[a]

अध्वर्यु[१२b]– -र्यवः मुद्र ३; –र्युः तै १, ८, १; छां ४, १६, २; बृ ३, १, ४[२]; ८; मना २, ८०§[b]; कौ २,६; पाशु १, ११; २९[२]; प्रा ३,१; ४, १; बा १५; गु २९; –र्युणा बृ ३, १, ४.

अध,धा ऐ ४,५[c]; व ४६० : ११§[d].

अ-धन्य– -न्यम् वरा ५, ३६.

अधम-, अधर- अधस्- द्र.

अ-धर्म– -र्मः छां ७, २, १; नाद २; पाशु २,२३;कौल ११; आश्र ४; गी १, ४०; –र्मम् छां ७, २,१; ७, १; ते ५, १३; महा २,५२; १संन्या २, १२; इ ११ : १०; गी १८, ३१; ३२; –र्मस्य गी ४, ७; –र्मः सार २८१: १७; –र्मात् क १, २, १४; –र्माय मना २, ६७; –र्मेण सांका ४४.

अधर्म-कारणा(ण–अ)ज्ञान– -नम् कौल १०.

अधर्म-मय– -यः बृ ४, ४, ५.

अधर्मो(र्म-अ)भिभव– -वात् गी १, ४१.

अ-धर्म-शील– -लाय अव्य ७.

अधस्[c]– -धः प्र १,६; मुं २,२,११; बृ ३, १, ८; ६, ४, २[२]; श्वे ५, ४; मै ४,३; मना २, १३, २; ना २; अना २३; अशि १, ४; वृषू १, ७[२]; बृजा २, ६; ते ६, ८३; ध्या ४७; ५०; ५८; नाप ४, ७; त्रिब्रा २, ४५; ६६; शां १,३,८;१, ४[२]; १,७, १३; १५;३७; महा ५,१५६;६,१०; शारी ५; योशि १,१०८; १२६; ६, १५; ३५; ५१; १संन्या २, ८९;९४; अथ ४,९; योचू १०; १४; २८; ३०; ४९; १अव ४; त्रिता १, ६३; ६७; दे १; यो २, ३४; ३६; भजा १, ६; जाद ३, ७; ४, २; ११; १८; ६, ३९; त्रि ११; शा २०; मु २, २, ७४; अद्वै ९; सूता ३,८; सार २२२ : २३; २६६ : ११[२]; शि ४, १४; १८; ५, ४६; ६, १४५; गार ४०६ : ८; गु ६४; अद्वैभा १७; गी १४,१८; १५, २; –धः-धः महा ५, ९३.

अध(स्>):-पुष्प– -ष्पम् ध्या ३३.

अध(स्>):-पूर्ण– -र्णम् मु २, २, ५६.

अध(स्>):-शक्ति– -क्तेः योरा २१.

अधःशक्ति-मय[f]– -यः बृजा २, ५.

अध(स्>):-शाख– -खम् योशि ६, १४; गी १५, १.

अध(स्>):-शायिन्– -यी मना २, १३, २.

अध(स्>):-शिरस्– -रः १योत १२४.

अध(स्>):-स्तम्ब– -म्बेन मैत्रि ७, ८.

अधस्तन– -नम् त्रिवि १, ११.

अधस्तन-पाद– -दे त्रिवि २, १४.

अधस्तात् ऐ १,२; छां ४,१,८; ७, २५, १[२]; २; बृ १, ४, ११; बृजा २,७[२]; मैत्रि ६,३०; ७,६; सुबा १; अशि ४, ७; शां १, ७, १२;३,१; योशि १,१११; त्रिता ३,५; यो १,५२;२,३५; प्रा २, १; वरा ५,२०; वटु ३१५:२२; व ४४२ : २२; ४४८ : ६; ४५२ : १३; सांका ४४.

अधो(<धस्-अ)क्ष-

अधोक्ष-ज– -जम् त्रिब्रा २, १५३; –जाय त्रिवि ७, ४१.

अ(धस्>)धो-ग(त>)ता– -ता त्रिब्रा २, ७३; –ताः योशि ५, २६.

अ(धस्>)धो-गति– -तिम् यो १, ४२; ६३.

अ(धस्>)धो-गामिन्– -मि योचू ५०.

अधोगामि–न(भस्>)भो-जल– -लम् ध्या ७७.

अ(धस्>)धो-द्वार– -रम् व ४२८ : ३.

अधो(<धस्-उ)पहास[g]– -सम् बृ ६, ४, ३[२]; ४.

अ(धस्>)धो-बिन्दु– -न्दुः १योत १३८; २योत १, ९.

अ(धस्>)धो-भाग– -गम् शि ६, १५०; –गे सी १९; योशि ५, २९; शि २, ५.

अ(धस्>)धो-मुख,खा– -खः योचू ७३; ७८; योशि ५, ३३; –खम् मना २, १३, २; त्र ३, १२; ध्या ३३; १योत १३७; २योत १, ९; महा १, १; सौ ३, १; योरा १०; च २१ : २; –खाः योशि ५, २६.

अधोमुखी[h]– -खी योशि ५, २५.

अ(धस्>)धो-या(त>)ता– -ता त्रिब्रा २, ७४.

अधो(<धस्-ऊ)र्ध्व[e]-

अधोर्ध्व-(ग>)गा– -गा शां १, ४.

a) तु. यक. वैप १, १३२ Tim, n.। b) तैआ १०, ६४, १। c) 'अधः' इति यनि. सु-शोधः द्र. (तु. ऋ ४, २७, १)। d) ऋ १०, ८३, ७। e) तु. वैप १, १३५ Tif.। f) '-धोशक्ति-' इति निसा. पामे.। g) संधिरार्षः द्र.। h) अत्र स्त्री. वैकल्पिकः ङीष् प्र. (पा ४, १, ५४)।

अधोर्ध्व-रजस्- -रजः यो १, ७५.
अ(धस्>)धो-लिङ्ग- -ङ्गम् ब्रवि ८०.
अधम,मा- -मः त्रिब्रा २, १०४; जाद ६, १४; रु ३; छाग २४: १; -मम् रुजा १,७; २०; -मा मैत्रे २, २१; -माम् गी १६, २०; -मे त्रिब्रा २, १०६; योचू १०४; १०५.
अधमा(मा-अ)धमा- -मा मैत्रे २, २१.
१अधर, रा- -रः व ४६४ : १५§[a]; -रया बृ २,२,२; -रा तै १,३, ४; -रान् सूता ३, ११§[b].
अधरा(र√अ)म्च्
अधरा(र-अञ्च्>)च्- -राक् छां ६, १४, १.
अधरात्
अधरात्ता(त्-ता)त् सू २३§[c]; ग ४.
अधरो(र-उ)त्तर-भाग- -गेन शि ६, १४९.
२अधर[d]-
अधर-संयुत- -तः दे १४.
अ-धार्मिक-
अधार्मिक-नृपा(प-आ)क्रान्त- -न्ते शि ७, ८६.
अधि के १, ३; क २, ३, ७; ऐ ४, ३[e]; तै १, ४,११; छां ५, २, ३; ६, २, ३; ४; बृ ६, ४, ९§[c]; मना १, १§[f]; २§[g]; १३§[h]; १४§[i]; १५; राउ ५, २९§[f]; नृपू ४, ९§[f]; बृजा १, १§[f]; ६, १२§[f]; प्रा ४, १; गु ५३§[f]; ब २३§[f]; कौ २, ८; ११§[e]; नाप ४, ३८; अशि ६, ७§[j]; महा १, १; बा ११; नापू ४, ९§[k]; नी १, २; ब्रसू १, ३, ८; ४, ३, ३.
अधि-क, का[l]- -कः ते ४, १६; ६, २६; त्रिब्रा २, ५४; श २९; योशि ५, ५६; अव्य ५[k]; सार २२० : २; रु १७; गी ६,४६[3]; -कम् बृजा ३,२२; अ ३; १योत १२५; नाप ३, २८; सी २८; योशि ३, १३; सार २२१ : २; २७८:१; शि ५,१३; व ४६५: ११; ब्रसू २,१,२२; गी ६,२२; -कस्य नाप ३,२९; सार २२१: ६; -का गु ६७; -कानि हं ११; वरा ५,३; -केन अन्न४,७६;७७.
आधिक्य[m]- -क्ये गौ ३, १०.
आधिक्य-सिद्धि- -द्धिः सांसू १, ८७.
अधिक-तर- -रः श १; गी १२,५.
अधिकतरा(र-अ)भ्यास- -सात् १योत ५३; ५४; ५८.
अधिक-ता- -ताम् महा ५, १६९.
अधिक-तेजस्- -जसः बृजा ६, ५.
अधिको(क-उ)पदेश- -शात् ब्रसू ३, ४, ८.
अधि√कृ, अधिकुर्वन्ति सार २६४: १९.
अधि-करण- -णे सार २२२ : ४; -णेषु तै १, ३, १.
अधि-कार- -रः मैत्रे २,१८; नाप५, १; रार ५,१५; १अव १३; गी २,४७; -रात् बृजा २,१३; ब्रसू ३, ३,३; -राय बृजा २, १२.
आधिकारिक[n]- -कम् ब्रसू ३, ४, ४१; -काणाम् ब्रसू ३, ३, ३२.
आधिकारिक-मण्डल-स्थो(स्थ—उ)क्ति- -क्तेः ब्रसू ४, ४, १८.
अधिकार-विशेष- -षेण नाप ७.
अधिकारिन्- -रिणः नाप ३, १; १संन्या २,३; १अव १३; भ १, १; -रिणाम् त्रिवि ८, ११.
अधिकारि-त्रैविध्य- -ध्यात् सांसू १, ७०; ६, २२.
अधिकारि-प्र-भेद- -दात् सांसू ३, ७६.
अधि-कृत- -तम् सार २२७ : ४; -ताः नाप ३, ८४; ब्र ३, ४; पत्र ३,८; -तान् प्र ३,४.
अधि√रक्षि, अधिक्षियन्ति नृपू २, १३§[c]; सुबा २§[c]; नापू ४, ११§[c].
अधि√क्षिप्
अधि-क्षिप्त- -प्तः शि ५, ३९.
अधि√गम्, च्छ्, अधिगच्छति क १, ३,७;मैत्रि ६,२२;ब्रवि१७;पै ४, १६; १संन्या २,६; अक्षि १४; त्रिता५,१७;गोउ३०;६०;इ१३: १९; भव १,३४; अवि १७; गी २, ६४;७१;४, ३९; ५,६;२४; ६,१५; १४, १९; १८,४९.
अधिगम्यते मुं १, १, ५.
अधि-गत-
अधिगत-श्राव्य- -व्यः अक्षि १२[p].
अधि-गम- -मः मै ४, ३.
अधि-गम्य[o] पप ४१८ : ३.

a) तैब्रा ४,३८,१। b) तैब्रा ३,७,९,२१। c) ऋ १०, ३६, १४। d) १संख्याकाद् वृत्तिसाम्येऽपि संज्ञाविशेषत्वात् पृथङ् निर्देशः। e) मंब्रा १,५,१६। f) ऋ १,१६४,३९। g) मा ३२,२। h) ऋ १०,१९०,१। i) ऋ १०,१९०,२। j) शौ १०,२,२६। k) ऋ १०,७१,२। l) कन् प्रत्ययः (पा ५, २,७३)। m) भावार्थीयः ष्यञ् प्र. (पा ५, १,१२४)। n) तात्रनियुक्तिकष् ठक्>इकः प्र. (पा ४, ४, ६९)। o) ऋ १,१५४,२। p) 'अधिगतश्चान्यः' इति निसा. पामे. सु-बोधः द्र.। q) 'ठपगम्य' इति अव्या. पामे.।

अधि√गा, अध्यगीष्ठाः छां ७,१,३.
अधि-ज्य- -ज्यम् बृ ३, ८, २.
अधि-ज्योतिष[a]- -षम् तै १, ३, १; २[२].
अधि-तत्-स्थान[a]- -नम् सार २५३ : २२.
अधि-तन्म(त्-म)ण्डल[a]- -लम् सार २७४ : ६.
अधि-त्यका[b]- -कासु सार २२२:१२.
अधि-देव-
आधिदैविक[c]- -कः सार २४१: १७; २५९ : १५; -कम् सार २२४ : १४; १७; २४६ : ७; २७२ : १३; -काः सार २२१: १५;२४१ : १७; -कानि त्रिब्रा १, ८; सार २५५ : ३; -केन सार २२४ : १५; २२८ : ९; २३३ : ७;२६३ : १९;२६४: ११;२७२:१;१२; १७; २८०: १७.
आधिदैविकी- -की सार २२१:२३; २४५:२१; -कीम् सार २२१ : २२; २२४ : १०; २४१ : १६; २५४ : २१; २५५ : १३.
आधिदैविक-रूप- -पाः सार २५५:६; -पेण सार २४६:४.
आधिदैविक-विग्रह- -हे यो १, ७७.
अधि-देवता- -ता योधि १, १७७[२]; ५, १३[२]; १४[२]; १५; अच्छ १; जाद ४,३६;-ताः बृजा ४,१९.
अधि-दैव[a]- -वम् सर २,४; ते ६,९; गी ८, १.
अधिदैव-त्व- -त्वम् मैत्रि ४, ४.
अधिदैवा(त्-आ)दि- -दिषु त्रसू १, २, १२.
अधि-दैवत[a]- -तम् के ४, ४; छां १, ३, १; ५,२; ६, ८; ३,१८,१[२]; २[२]; ४; ३, २; बृ १, ५, २२; २, ३, ३; ३, ७, १४; कौ २, १२; ४,९; सुबा ५[१४]; गी ८,४.
अधि-ना(थ>)था- -थाः त्रि २.
अधि-पति- -तयः योचू ७२; -तिः छां ५, २, ६; बृ १, ३, १८; २, ५, १५; ४, ३, ३३;४,२२; ५, ६, १; ६, ३, ५; मै ४, ५; ५, ५; मैत्रि ५, २; तृपू १, १२[२]; मना २, १५, २१; अव्य ६[३]; पा १,१; हृ ९; शि ६, ९४; पिंब्र ३, ४; ५; -तिम् बृ ६, ३, ५, -तिषु पिंब्र ३, ४; -तौ पिंब्र ३, ५.
आधिपत्य- -त्यम् छां ३, ६-१०,४; ५, २, ६; कौ ४, २०[२]; अव्य ६; गी २, ८; -त्याय अव्य ६.
अधिपति-व(त्>)ती- -ती मैत्रि ६, ५.
अधि√२पा
अधि-प- -पः श्वे ४, १३; ६, ९; गु ६८; भव २, ४४.
अधि-पा- -पाः व ४६० : २१§[d].
अधि-प्रज[a]- -जम् तै १, ३,१; ३[२].
अधि-प्रज्ञ[a]- -ज्ञम् कौ ३, ८.
अधि-भूत[a]- -तम् तै १, ७, १; बृ ३, ७, १४; कौ ३, ८; सुबा ५[१४]; ते ६, ९; गी ८, १; ४.
आधिभौतिक[c]- -काः सार २५९: ११; -कानि त्रिब्रा १, ८.
आधिभौतिक-देह- -हम् यो १, ७७.
अधि-मात्र[a]- -त्रम् मां ८.
अधि-यज्ञ- -ज्ञः गी ८, २;४.
अधि√रुह्, अधिरोहति महा ५, ९६.
अधि-लोक[a]- -कम् तै १, ३,१[२];२.
अधि√वच्
अध्युच्यते कश्रु ३, १§[e]; कुं ९.
अधि√वस्>वासि, अधिवसति त्रिता ५,२१; सार २५६ : ५.
अध्युवास-अध्युवास अव्य १.
अधिवासयेत् शि २. २३.
अधि-वास- -सः मुं १, २, ५.
अधि-वासित- -तम् सांका ४०.
अधि√२वह्
अध्यू(धि-ऊ)ढ- -ढम् छां १, ६, १[२]-५[२]; ७, १[२]-४[२].
अधि-विद्य[a]- -द्यम् तै १, ३,१-३.
अधि-वि√धा
अधिवि-धाय तै १, ७, १.
अधि√शी, अधिशेरते बृ ३, १,८[२].
अधि√श्रि
अधि-श्रित,ता- -तम् सार २२५: ४; -ताः श्वे ४, १३; सार २२५ : ५.
अधि-श्रित्य भ २ : १५.
अधि√१षु(<सु)
अधि-षवण- -णे बृ ६, ४, ३.
अधि√ष्ठा(<स्था)>तिष्ठ, अधितिष्ठति श्वे १, ३; ४, ११; ५, २;४; ५; अशि ४, ११; ५, ५; नाप ९,२; योशि ६,३८; भ २, १९; वट्टु ३१६:२; शि ४, ३१; अधितिष्ठतः छां ५, १९, २; २१, २; २२, २; २३,२; अधितिष्ठन्ति छां ५, २०, २; सि ४, १०; अधितिष्ठत् पा १०,३; अधितिष्ठस्व प्र ३, ४; अधितिष्ठेत् अव्य ६; शि ७, ५१.
अधि-ष्ठातृ- -ता भ २,११.
अधिष्ठातृ-त्व- -त्वम् सांसू १, ९६; ९९.

a) अस. इति कृत्वा वा. क्विं. द्र.। b) आरूढेऽर्थे त्यकन् प्र. (पा ५, २, ३४)। c) तात्रभविकः ठञ्>इकः प्र. (पावा ४, ३, ६०)। d) ऋ १०, ८४, ५। e) शौ ११, ८, ३४।

अधि-ष्ठान- -नम् छां ८, १२, १; महा ४, ८६; अन्न ४, ३५; अध्या ८; पाशु २, २८; रु ४८; वरा ५,५५; ब १५; सार २२५: १०;२४५:६;२६०:४[२]; ५; ६; सांसू ५, ३; गी ३, ४०; १८, १४; —नात् सांसू १, १४२; ५, ११४; सांका १७; —ने अन्न ४, १०; नाद २८; सांसू २, २३.

अधिष्ठान-विशेष-

अधिष्ठानविशेष-निरतिशया(य-अ)द्वैत-परमानन्दलक्षण-पर-ब्रह्म—विलास-विग्रह--हः त्रिवि २, १५.

अधिष्ठाना(न-अ)नु(न्-उ)पपत्ति- -त्तेः ब्रसू २, २, ३९.

अधि-ष्ठाय पै १,१७;२,२५; २७; त्रि १; राधा ३,७; गी ४, ६; १५, ९.

अधि-ष्ठित,ता- -तः गोउ ३३; —तम् त्रिवि ६, ५; ७, २; २०[२]; सि १, ७; त्रिता २, ५०; ५२;५४; ५६; ५८;६२; ६४[२]; ६६; रा ३, १; मन्त्रि ४; —ता त्रिता १, ६०; चू ४; —ताः श्वे १, १; —तानि त्रिपा ६, ७; त्रिवि ६, ७.

अधी(धि√इ), **अध्या**(धि√१आ)पि, **अधीते** मुं ३, २, ११; छां ७, ३, १; १४, १; कै २, ५; ना १-४; अशि ७, १; बृजा ८, १-४; ५[१२]; नृपू ५, १२-१६; १८[१५]; काला २२; नि ५६; शु ३,२३; १योत १३५; २योत १, ७; द २१; त्रिवि ८, १९; रार ५, १७; राउ १, २; ५, ४; वा ३८; ४२; मुद्र ४; पै ४, २३; महा ६, ८३; अव्य ७[२]; अन्न ५, १२०; अक्षि १; १अव ३३; त्रिता १, २१; ५५; ३, ३; ५; दे २०; रुजा ३, १; ग १६; १८; ता ३, ९; मवा १२; पं २६; वरा ५, ७६; दत्ता ३; सौ ३, १; इ १०: २; ६; च २१: ७; चा १३; नाउ ३, ६; नृष ८५:१५; सु २९५: ३; बि ३३; वटु ३१८: ३; हे १४; गार ४०८: १३; श्या १९; आश्र १; अध्येति छां ५, ११, २[a]; ४; ना ३; अधीयते २प्र ३६: १८; २०; २२; ३७: १; सार २४६: १०; ब्रसू १,२,२०; २६; ४,९; २, ३,४३; अधीयन्ते २प्र ३६: ११; अध्येषि क १, १,१३; छां ५, ११, ६; अध्येमि छां ७, १, २[२]; अधीमहि २प्र ३५: २३; अधीमः श्वे १, ५; नाप ९, ४; अधीहि तै ३, १-५,१; छां ७,१,१; बृजा ७;७;९; कै १,१; काला ३; वा १ शां २, १; करु १, भ १, १; रुजा ३, १; वरा २,१; ह १; सूता १,२; ऊ ६३: १; का १; तार १; बि १; हे १; कशु २, २; अधीध्वै छाग २३ : ३; अधीयीत मैत्रि ७, १०; २शिसं २७; शि ७, २५; ६१; अधीयीय छां ७, ३, १.

अधीयुः शा ५; **अध्येष्यते** गी १८, ७०; **अध्येष्यति** त्रिवि ८, २२.

अध्यापयन्तु १अव १३; **अध्यापयेत्** नाप ५, १; शि ७, ६३.

अधी(धि-इ)त- -तः काला १९; पै ४, २३; दता १, ७; नृष ८५: १५; गार ४०८: १७; श्या ७; —तम् क शां[२]; २, ३, १९; तै शां[२] २, १, १; श्वे कै गर्भ ना मना व्र अना काला क्षु ससा शु ते ध्या त्रवि १योत द स्क शारी ए अक्षि १अव करु रुह यो पं प्रा वरा कलि हे शां[२]बृजा ५,७;योशि शां[२]; २,४; १प्र ३०:२§[b]; व ४६६:१७§[b]; १७; —तेन§[c] ऐ कौ नाद आबो सौ सर ब निर्वा मुद्र अक्ष शां[२].

अधीत-वेद- -दः बृ ४, २, १.

अधी(धि-इ)त्य छां ६, १, २; ८, १५, १; अना १; अ ३; कौ १, १; नाप ५,१; निर्वा २९८:१६[२]; कुं १; करु १, मु १, २, ६; २, २, ६५; सार २३४ : २२; कशु २, ३.

अधी(धि-इ)यान,ना- -नः छां ८, १५, १; ना ५[३]; त्रिता ४, ३०; दे २२[२];भ १, ११; रुजा ३, १[२]; ग १६[२]; मवा १२[३]; नाउ ३, १०; सिशि ३८३: १३[२]; गार ४०८ : १५; तारा ८३ : ५; अक्ष १६[२]; दत्ता १, ६; सं २१[२]; —ना तारा ८३:८; —नाः बृ ३, ७, १; आश्र २[२].

अध्य(धि-अ)यन- -नम् छां २, २३, १; नाप ३, ७७; सांका ५१.

अध्ययन-मात्र-

अध्ययनमात्र-वत्- -वतः ब्रसू ३, ४, १२.

अध्ययन-शील- -लः नाप ३, ७३.

अध्या(धि-आ)पक- -कः मुद्र ४,१.

अध्या(धि-आ)पयत्- -यन्तः आश्र २[२].

अध्या(धि-आ)पित- -ताः शा ३५.

अध्या(धि-आ)य- -यैः शि ७,१४०.

a) 'अभ्येति' इति निसा. पाभे.। b) तैआ ८, १,१। c) तु. सा. ऐआ. (२, ७, १) यदनु आ√ध्यै>आ-धीत->'आ-धीतेन' इतीव पदच्छेदः स्यात्।

अधी> ४० अध्यात्म->

अध्यायक[a]– -कः तै २, ८, १.
अध्ये(धि-ए)तव्य– -व्यः नाप ५,१.
अध्ये(धि-ए)तृ– -ता मुद्र ४.
अधीत-, अधीत्य- अधी(धि√इ) द्र.
अधी(धि-इ)**न**– -नम् पं ७.
अधीयान- अधी(धि√इ) द्र.
अधी(धि-ई)**श**– -शः २शिसं १८; स ३७८ : १०.
अधुना शु ३, ५; रापू ४, २४; ४०; ५७; महा ५,५८; योशि १,७९; अध्या ६५; १अव ९; कृ ३; सार २५८ : ३; पा १०, ४; गु ७९.
अधुना-त(न>)नी– -नीम् सार २४४ : २.
अ-धूम-
अधूम-ज्योति(? ती)–रूपक– -कम् वै ३, १०; यो ३, २६.
अ-धूमक– -कः क २,१;१३; मै १,१; मैत्रि १,२; मैत्रे १,१; –के मैत्रि ६, १७.
अ-धृति– -तिः बृ १, ५, ३; मैत्रि ६, ६०.
अ-धेनु– -नुम् शि ७, ८१.
अध्य(धि-अ)क्ष– -क्षः मै ५, १; –क्षे बस् ४, २, ४; –क्षेण गी ९, १०.
अध्य(धि-अ)क्षर[b]– -रम् मां ८.
अध्ययन- अधी(धि√इ) द्र.
अध्य(धि√[*]अ)र्ध्, अध्यार्शोव् बृ ३, ९, ९.
अध्य(धि-अ)र्ध– -र्धः बृ ३, ९, १; ८; ९[२].
अध्य(धि-अ)व√सो>सा, अध्यवस्यते निह १, १४.
अध्यव-साय– -यः करु ६; वरा १, १३; कशु ३, ६; सांसू २, १३; सांका २३; –यम् आर्षे ९ : ११; –यस्य मैत्रि ६, ३०.
अध्यवसाय-संकल्पा(ल्प-अ)-भिमान– -नाः मैत्रि ६, १०.
अध्यवसायसंकल्पाभिमान-लिङ्ग– -ङ्गः मैत्रि ६, ३०[२].
अध्यवसाया(य–आ)त्म-बन्ध– -न्धम् मैत्रि ६, ३०.
अध्य(धि√२अ)स्
अध्य(धि-अ)स्त– -स्तः नाद २४; –स्तम् पाशु २, ११; १२; –स्तस्य नाद २५; अध्या ५८.
अध्यस्त-रूपो(प–उ)पासन– -नात् सांसू ४, २१.
अध्या(धि-आ)स– -सः अध्या १.
अध्यास-सिद्धि– -द्धिः सांसू २, ५.
अध्या(धि-आ)त्म[b]– -त्मम् के ४,५; क २,३,१८; प्र ३,१;१२; तै १,३, १;४[२]; ७,१; छां १, २,१४; ५, ३; ७, १; ३, १८, १[२]; २[२]; ४, ३, ३; बृ १, ५,२१; २, ५, १–१२; ३, १, १०; ५, १४, ४; कौ २, १२; ४, ९; सुबा ५[१५]; ते १, ९; सर २, ४; २प्र ३२ : ११; १४; ३३ : १; ४; ८; ३४ : १२; गा १४; कौल २२; कशु ३, १; गी ७, २९; ८, १; ३.
आध्यात्मिक[c]– -कम् गौ २, ३८; ते ६, ९; –कान् गौ २, १६; –कानि त्रिब्रा १, ८; –केषु रार १, ४.
आध्यात्मिकी– -कीम् १संन्या २, ८४; –क्यः सांका ५०.
आध्यात्मिका(क-आ)दि–भेद– -दात् सांसू ३, ४३.
आध्यात्मिका(क-आ)धिभौतिका(क-आ)धिदैविक– -कम् मुद्र ४.
अध्यात्म-कथन–क्रम– -मैः अत्रि १६.
अध्यात्म-चेतस्– -तसा गी ३,३०.
अध्यात्म-ज्ञान[d]-
अध्यात्मज्ञान-नित्यत्व– -त्वम् गी १३; ११.
अध्यात्म-नित्य– -त्याः गी १५,५.
अध्यात्म-निष्ठ– -ष्ठः जा ६; नाप ३, ८६; पप ४१९ : ३; या २, १.
अध्यात्मनिष्ठ-ता– -तया नि २४.
अध्यात्म-प्रसाद– -दः योसू १,४७.
अध्यात्म-ब्रह्म–कल्प– -ल्पस्य पाशु २, २.
अध्यात्म-मन्त्र– -न्त्रान् कुं ९; करु १; कशु ३, १.
अध्यात्म-योगा(ग–अ)धिगम– -मेन क १, २, १२.
अध्यात्म-रति– -तिः नाप ३,४४; महा २, ४७; अन्न २, ३६.
अध्यात्म-विद्या– -द्यया शां १, १; –द्या गी १०, ३२.
अध्यात्मविद्या(द्या-अ)धिगम– -मः सु २, २, ४४.
अध्यात्म-शास्त्र– -स्त्राणाम् अन्न ५, ११२.
अध्यात्मशास्त्र-मन्त्र– -न्त्रेण अन्न ५, १४.
अध्यात्म-संज्ञा[d]-
अध्यात्मसंज्ञित[e]– -तम् गी ११, १.

a) 'आध्यायिकः' इति तैब्रा. (८, ८, १) पाभे. (तु. JC.)। b) अस. इति कृत्वा वा. क्रिवि. द्र.। c) 'आधिदैविक-' इत्यत्र टि. द्र.। d) नाउ. व्यु. औपयिकं प्राति. द्र.। e) 'तदस्य संजातम्' (पा ५, २, ३९) इति इतच् प्र.।

अध्यात्म-संबन्ध-भूमन्- -मा त्रसू १, १, २९.
अध्यात्मा(त्म-अ)भिमान- -नः वरा ३, २३.
अध्यापक-,अध्यापयत्-, अध्यापित-, अध्याय-, अध्यायक- अधी (धि√इ) द्र.
अध्या(धि-आ)√रुह् >रोपि
अध्या-रोप-
अध्यारोपा(प-अ)पवाद- -दौ ते ४, २३.
अध्यारोपापवाद-तस्(>:) पै २, ५२.
अध्या(धि√आ)स् , अध्यासते छाग २४ : ७; सार २३८ : २१.
अध्यासि(त>)ता- -ता मन्त्रि ४[a]; चू ४.
अध्यास- अव्य(धि√२आ)स् द्र.
?अध्या(धि-आ)सितृ- एपू. टि. द्र.
अध्यूढ- अधि√वह् द्र.
अध्येतव्य-,अध्येतृ- अधी(धि√इ) द्र.
अ-ध्रुव- -वम् मैत्रे २, ५; गी १७, १८; -वे शि ७, ५९; -वेषु क २, १, २: -वैः क १, २, १०.
अध्रुव-जीवन- -नः महा ३, ५०.
अध्वन्-, अध्वर-, √अध्वर्य, अध्वर्यु- √अध् द्र.
?अध्वान-, ?अध्वान-गत- अध्वन् इत्यत्र टिg१. द्र.
√१अन्, अन्यात् तै २, ७, १.
१अन- -नः छां ५,२,१; बृ १, ५, ३; -नम् बृ ६, १, १४; -नस्य छां ५,२,१; बृ ६,१,१४; -नेन बृ १,३,१७; -नौ प्रा २,११[b].
अनल°- -लः बृजा २,५;४,१६§[1]; ते ५,७६; १योत ८४; रापू ४, ६२[d]; राउ ५,७; महा ५,१४९; अन्न ३, ११; ग ६; गरु ५; गी ७,४; -लम् श्वे ६,१९; -लस्य योचू ९९; शां १, ७, ८; -ले शां १, ७, २१; शि ४, ३६; -लेन गी ३, ३९.
अनल-जाया- -याम् द ९.
अनल-वर्चस्- -र्चसा लु १८.
अनल-शिखा- -खा यो १,४३.
अनला(ल-आत्मक>)त्मिका- -का बृजा २, २[e].
अनलो(ल-उ)द्भव- -वम् बृजा ५, ६.
अनिल°- -लः कै २, ४; बृजा ४, १६; रापू ४, ३८; ६२; अन्न ३, १५; १७; ग ६; जाद ४, २६; -लम् ई १७; बृ ५,१५, १; ध्या ६९; १योत ९२; त्रिआ २, ५५; योचू ४०; शां १, ७, ४१; यो १, ३०; ३७; जाद ६, ५;९;७,११; -ले जाद ६,४४.
अनिल-स्पन्द- -न्दम् महा ५, १४८.
अनिलां(ल-अं)श-
अनिलांश-क- -कः जाद ८, ४; -के जाद ८, ६.
१अन- √१अन् द्र.
२अन- इदम्- द्र.
अन(न्-अ)क्षर- -रम् योशि ३, १५.
अ-नग्न- -ग्नः छां ५, २, २; -ग्नम् बृ ६, १, १४.
अन(न्-अ)ग्निक[11]- -कः नाप ३,१;३; ७७; १संन्या २, ३; पप ४१८ : ५; या १,१; इ १३ : २१;२२; -कस्य इ १३ : २१.
अन(न्-अ)ग्नि-सेविन्- -वी पप ४१९ : १३.
अन(न्-अ)ग्निहोत्रिन्-
अनग्निहोत्र्य(त्रि-अ)नग्निचिद्(त्-अ)-ज्ञा(ज्ञ-अ)नभिध्यायिन्- -यिनाम् मैत्रि ६, ३४.
अन(न्-अ)घ,घा- -०घ महा ५, २१; ६,१;१२; अन्न १,१८;२६; ४, १६;५,४;११४;अध्या१०;१६; अक्षि ४७; जाद ६,३६; बि१७; गी ३,३;१४,६;१५,२०; -घम् व ४५६:१५; -०घे बृजा ६,४.
अन(न्-अ)ङ्ग- -ङ्गः ब्रवि ८१; अध्या ६८; नापू ४, ३§[1]; -ङ्गम् रापू ४, ४३§[1].
अनङ्ग-कुसुमा[1]- -मा आथ ३९५ : २०.
अनङ्गकुसुमा(मा-आ)दि-शक्ति- -क्तयः भा १२.
अनङ्गकुसुमा(मा-अ)ष्टक- -कम् आथ ३९५ : १९.
अनङ्ग-गायत्री- -त्रीम् गोपू १८.
अनङ्ग-मद(न>)ना[1]- -ना आथ ३९५ : २२.
अनङ्ग-मदना(न-आ)तु(र>)रा[1]- -रा आथ ३९५ : २३.
अनङ्ग-मालि(न्>)नी[1]- -नी आथ ३९६ : ४.
अनङ्ग-मेखला[1]- -ला आथ ३९५ : २१.
अनङ्ग-राज-सदन- -ने व ४५६ : २१.
अनङ्ग-रेखा[1]- -खा आथ ३९६ : १.
अनङ्ग-वे(ग>)गा[1]- -गा आथ ३९६ : २.
अनङ्गा(ङ्ग-अ/ङ्कु(श>)शा[1]- -शा आथ ३९६ : ३.

a) ?अध्यासितृ-> -ता (पुं. प्र१) इतीव कृत्वा उत्र. व्याचक्षाणः द्र. । b) तु. निसा. अध्या. च; वैतु. आन. अमृत-योनि-> -नौ इति पाभे. (तु. सस्य. टि. अमृत-> -ताय) । c) अलच् प्र. (पाउ १, १०६; वैतु. नम्पूर्वत्वे सति<√अल् इति शक. वाच. च) । d) 'अनिलः' इति आन. पाभे. । e) कृत्तद्धितान्यतर-वृत्तिसौलभ्ये तु. वैप १, १५५टि], १५६टिc ।

a) पा. चिन्त्यः । नन्-द्वयस्य प्रसक्तार्थगमकत्वे सति संकल्पनाशनपर-कर्तृकस्य भूयोऽनुगमनात्मकस्य नितरामनभीष्टस्य सतः संसारप्रसक्त्यर्थस्य प्रतीतेः 'ननु गच्छति' इत्येवं पदद्वयात्मकः शोधः द्र.। नाउ.श्लोके चैतदुपपाद्यमानं द्र.। b) 'अनूचानाय' इति निसा. मुपा. भ्रष्टः। c) ह्रस्वादिः पाभे. आन. द्र. (वैतु. तदीयः मूको. एकदेशः)। d) '-शयप्राकारम्' इति निसा. पाभे.।

अनन्त—चिदा(त्-आ)दित्य—समष्ट्या(ष्टि—आ)कार— -रम् त्रिवि ७, ९; सि ६, ३८.

अनन्त—चिद्वि(त्-वि)लास—विभूति—विशेष—समष्टि—मण्डल— -लम् त्रिवि ७, २०.

अनन्त-चिद्विलास—विभूति—समष्ट्या(ष्टि—आ)कार— -रम् त्रिवि ४, १.

अनन्त—चिन्मय-प्रासाद—जाल—संकुल— -लम् त्रिवि ६, १८; सि ३, ६.

अनन्त—चिन्मया(य-आ)सन— -नम् सि ३, ८.

अनन्त—ज्वाला-जाल— -लैः त्रिवि ७, ६; सि ५, १६.

अनन्त-ता— -तया महा २, ६६; —ता वृ ४, १, ५; गौ ४, ३०.

अनन्त—तेज(स्>):-पर्वत—राजि— -जिषु त्रिवि ६, २३.

अनन्त—ते(जस्>)जो-राश्य(शि—अ)न्तर्—गत— -तम् त्रिवि ७, ४९.

अनन्त—दिव्य-तीर्थ— -र्थानाम् त्रिवि ७, ६.

अनन्त—दिव्य-तेज(स्>):—पर्वत— -तैः त्रिवि ७, १.

अनन्तदिव्यतेजःपर्वत-समष्ट्या(ष्टि—आ)कार— -रम् त्रिवि ६, २३; सि ५, ६; १५.

अनन्त—दिव्य-ते(जस्>)जो—ज्वाला—जाल— -लैः त्रिवि ६, १०; २०; सि २, ७; ४, ६.

अनन्त—दिव्य—मङ्गला(ल-आ)सन— -नम् सि २, ११.

अनन्त-दिव्या(व्य-अ)पार—ब्रह्म-विद्या—साम्राज्या(ज्य—अ)धि-दैवत— -तम् सि ४, ७.

अनन्त—दिव्या(व्य-आ)युध—दिव्य-शक्ति-अनन्तदिव्यायुधदिव्यशक्ति-समष्टि—रूप— -पम् त्रिवि ७,६.

अनन्त—नित्य—परि-जन— -नैः त्रिवि ६, २३.

अनन्त—नित्य-मुक्त— -क्तैः त्रिवि ६, १८; २२; सि २, ११; ३, ७; ६, ३४.

अनन्त—निरतिशया(य-आ)नन्द—समुद्र— -द्रान् त्रिवि ७, १६.

अनन्त-पद— -दे महा ५, १२१.

अनन्त—परम-मूर्ति—समष्टि—मण्डल— -लम् त्रिवि ७, २०.

अनन्त—परमा(म-आ)नन्द—विभूति— -तयः त्रिवि ८, ४.

अनन्तपरमानन्दविभूति-समष्टि—विशेष— -षान् त्रिवि ७,१६.

अनन्त—परमानन्द-समुद्रा(द्र—आ)दि— -दयः त्रिवि ८,४.

अनन्त—परमानन्दा(न्द—अ)मृत-रसा(स—अ)ब्धि—कल्लोल-तरङ्गा(ङ्ग—अ)वलि— -लिभिः सि ६, १५

अनन्त—परिपूर्णा(र्ण-आ)नन्द—दिव्य-सौदामिनी—निचया(य—आ)कार— -रम् त्रिवि ४,१.

अनन्त-प्रकारा(र—आ)नन्दा(न्द-अ)मृत—दिव्य-मंगल—विमान— -नैः सि ४, ८.

अनन्त-प्राकार— -रैः सि २, ३.

अनन्त-फल— -लम् दत्ता ३; शि ६, १०९.

अनन्त-बाहु— -हुम् गी ११, १९.

अनन्त—बोध-सौध—विशेष— -षैः त्रिवि ६, २३; सि ५, ११.

अनन्त—बोधा(ध—अ-)चल— -लैः त्रिवि ७, २०.

अनन्त—बोधा(ध-आ)नन्द—व्यूह— -हैः त्रिवि ६,२०; सि २,१.

अनन्त—बोधा(ध-आ)नन्दा(न्द—अ-)चल— -लैः त्रिवि७,२०.

अनन्त—ब्रह्म-गन्धा(न्ध—आ)कार—समष्टि—विशेष— -षम् त्रिवि ७,५०.

अनन्त—ब्रह्म-चारिन्— -री म ४९: १०.

अनन्त—ब्रह्मते(जस्>)जोमय-बिल्व—कल्प-तरु—वन— -नैः सि ६, १६.

अनन्त—ब्रह्मते(जस्>)जो-राशि—समष्ट्या(ष्टि—आ)कार— -रम् त्रिवि ६, २२; सि ४,६.

अनन्त—ब्रह्म-वन— -नैः त्रिवि ६, १८; २१; सि २,४;१०;४,३.

अनन्त—ब्रह्मा(ह्म-आ)नन्द—समष्टि—कन्द— -न्दम् त्रिवि ७, १७.

अनन्त—ब्रह्मानन्दा(न्द-अ)नुभव—पताका-ध्वज-तोरण— -णैः सि ३, ६.

अनन्त-भूषण— -०ण लां २१६:१; —णैः त्रिवि ७, ५०.

अनन्त-भोग—वर्षि(न्>)नी— -न्यै सार २४७ : ५.

अनन्त—महामाया-जाल—विशेष— -षैः त्रिवि ६, १६.

अनन्त-महामायाजाल—जनन-मन्दिरा[a]— -रा त्रिवि ४, १३.

अनन्त—महामाया-विलास— -सानाम् त्रिवि २, १५; ६,१०.

अनन्त—महामाया-विशेषण—विशेषि(त>)ता— -ता त्रिवि ३,७.

अनन्त—महामाया-शक्ति—समष्ट्या(ष्टि—आ)का(र—>)रा— -राम् त्रिवि ६, १०.

अनन्त-मात्र— -त्रः गौ १, २९.

अनन्त—योग-माया—विलास[b]— -सान् त्रिवि ६, १७.

a) '-माया जाल-' इति निसा. असमस्तः पामे.। b) '-न्तमाया-' इति निसा. पामे.।

अनन्त-मूर्ति- -र्तयः त्रिवि ८, ३.
अनन्त-मोक्ष-साम्राज्य—लक्ष्मी-
-क्ष्मीम् त्रिवि ६, २१.
अनन्त-मोक्ष-साम्राज्या(ज्य—अ-)
द्वितीय- -यम् सि २, ४.
अनन्त-योजन- -नम् मुद्र १,१; २.
अनन्त-रस-भोग—दा(<द)-
-दाम् तुल ७० : ४.
अनन्त-रस-संपाद—कारिन्-
-रिणे सार २५१ : १४.
१अनन्त-रूप-
अनन्तरूप-वत्- -वान् योशि
१, १५०.
अनन्तरूपिन् - -पिणे वसू १,
-पी रापू २, १.
२अनन्त-रूप[a]- -०प गी ११,३८;
-पः रापू ४, ५; -पम् त्रिवि
४, ७§[b]; कै १, ६; मना १, १;
अब १, १९; गी ११, १६.
अनन्त-रोम-कूप- -पेषु राधा १,८.
अनन्त-लोक- -काः त्रिवि ८, ४.
अनन्तलोका(क-आ)सि- -सिम्
क १, १,१४.
अनन्त-वाचक- -कः मुद्र १, १.
अनन्त-वासुकि-तक्षक-कर्कोटक-
पद्मक-महापद्मक-शङ्खक-गु-
लिक-पौण्ड्रकालिक-नागक[c]-
गह २४§[1].
अनन्त-विजय[1]- -यम् गी १, १६.
अनन्त-विभव- -वम् त्रिवि ६,२२;
७, २; सि १, ८; २, ५; ४, ५.
अनन्त-विभूति- -तयः त्रिवि ८,४.
अनन्त-विरोध- -धः त्रिवि २,१२.
अनन्त-विहार- -रार सार
२४७ : ८.
अनन्त-वीर्य- -०र्यं गी ११, ४०;
-र्यम् गी ११, १९.
अनन्त-वृन्दा-वन- -नैः त्रिवि६,२२
अनन्त-वैकुण्ठ- -ण्ठाः त्रिवि ८,३;
४[2]; -ण्ठान् त्रिवि ६,२१;२३;
७, १; १५.
१अनन्त-शक्ति-
अनन्तशक्ति-मत्-
अनन्तशक्तिमत्-त्व- -त्वम्
योशि ३, २५.
अनन्तशक्ति-संयुक्त- -क्तः त्रिब्रा
२, ९.
२अनन्त-शक्ति[a]- -क्तये सार २७५ :
२०; -क्तिः मैत्रि ७, २; अव्य
४; हे १०.
अनन्त-शिखरो(र-उ)ज्ज्वल- -लम्
सि ५, ७.
अनन्त-शीर्षन्- -र्षा त्रिवि २, १५.
अनन्त-शुद्ध-बोध-विमान-जाल-
संकुला(ल—आ)नन्दा(न्द-अ-)
चल-श्रेणि[d]- -णिषु त्रिवि६,२३.
अनन्त—शुद्धा(द्ध-आ)नन्द-परि-
ध- -धैः सि २, ७.
अनन्त-श्रवण- -णः त्रिवि २, १५.
अनन्त-समुद्र- -द्रान् त्रिवि ६,
२१[2].
अनन्त-सहस्र-कैवल्या(ल्य-आ)-
नन्द—वनो(न-उ)प-वन- -नैः
सि ६, ८.
अनन्त-सहस्रा(स्र-आ)नन्द-प्रा-
कार- -रैः सि ५, ९.
अनन्त-सुख- -खम् सार २८० : १.
अनन्तसुख-संपत्ति-
अनन्तसुखसंपत्ति-ता-
-तया सार २५४ : १८.
अनन्तसुख-संभव- -वाय सार
२४७ : १४.
अनन्ता(न्त-अ)क्षि-पाणि-पाद-
-दः त्रिवि २, १५.
अनन्ता(न्त-अ-)खिला(ल-अ)जा-
(ज-अ)ण्ड—भूत- -तम् मवा ४.
अनन्ता(न्त-आ)दि-दुष्ट-नाग-
-गानाम् लां २१६ : २.
अनन्ता(न्त-आ)द्य- -द्यैः सिशि
३८२ : २१.
अनन्ता(न्त-आ)नन्दचित्-सा-
गर-मथनो(न-उ)द्भूत-रस—
प्रवाह- -हैः सि ६, १०.
अनन्ता(न्त—आ)नन्द-तुलसी-
माल्य- -ल्यैः त्रिवि ७, ५०.
अनन्ता(न्त-आ)नन्द-पर्वत- -तैः
त्रिवि ६, २०; सि ५, १.
अनन्ता(न्त—आ)नन्द-पर्वत-
शिखर- -रैः सि २, १.
अनन्ता(न्त-आ)नन्द-प्रवाह- -हैः
त्रिवि ७, १९.
अनन्ता(न्त-आ)नन्द-बोध-
सौध—विशेष- -षैः सि ६, ६.
अनन्ता(न्त-आ)नन्द-विभूति-
दिव्यतेज(स्>):-पर्वत-समष्ट्या-
(ष्टि—आ)कार- -रम् सि ६,९.
अनन्ता(न्त-आ)नन्द-विभूति-
विशेष-समष्टि—रूप- -पम्
त्रिवि ७, १७.
अनन्ता(न्त-आ)नन्द-विमान-जा-
ल—संकुल- -लम् त्रिवि ६,
२३, सि ५, ११.
अनन्ता(न्त-आ)नन्द-समुद्र-सम-
ष्ट्या(ष्टि—आ)कार- -रम् त्रिवि
७, २०.
अनन्तानन्दसमुद्रा(द्र-आ)दि-
-दयः त्रिवि ८, ३.
अनन्ता(न्त-आ)नन्द-संभो(ग>)
गा- -गा १संन्या २, २४.
अनन्ता(न्त-आ)नन्द-सौदामि-
नी—परम-विलास- -सम्
त्रिवि ७, २; सि १, १६.
अनन्ता(न्त—आ)नन्दा(न्द-आ)श्च-
र्य—सागर- -रम् त्रिवि ७,२१.

a) बस. इति कृत्वा १संख्याकात् पृथक् निर्देशः। b) तैब्रा १०, १, १। c) 'इत्येतेषाम्' इत्ये-
तत्समानाधिकरणोऽविभक्तिको निर्देशः [अन्यथा '-काः' (प्र३) इत्येवं शोधः द्र.]। d) '-चलश्रोणी-' इति निसा. पामे.।

अनन्ता(न्त-अ)वयवा(व-आ)कर[a]- -रः नाप ८, १.
अनन्ता(न्त-अ)वयवा(व-अ)न्वित- -तः तु २.
अनन्ता(न्त-आ)श्चर्य-सागर- -रम् त्रिवि ७, १९.
अनन्ता(न्त-आ)सन- -नम् त्रिवि ७, २८.
अनन्ते(न्त-इ)न्दु-रवि—प्रभ- -भम् भ १, १.
अनन्तो(न्त-उ)त्कट-जल-द— मण्डल- -लम् सि १, १५.
अनन्तो(न्त-उ)त्कट-ज्वलद(त्-अ)- र—मण्डल- -लम् त्रिवि ७,२.
अनन्तो(न्त-उ)पनिषद(द्-अ)र्थ— स्व-रूप- -पम् त्रिवि ७, १७; सि ६, २.
अनन्तो(न्त-उ)पनिषद(द्-अ)र्था- (र्थ-आ)राम-जाल—संकुल- -लम् त्रिवि ७, २१.
अनन्तो(न्त-उ)पनिषद्-विमृग्य- -ग्यः त्रिवि १, १; -ग्यम् त्रिवि ७, २०.
अनन्तक[a]- -कः गरु १३.
अनन्तक-दूत- -तः गरु १३.
अन(न्-अ)न्तर- -रः बृ ४, ५, १३[२]; कौ २, १; २; गौ १, २६; ब्रवि ८८; -रम् बृ २, ५,१९; ३, ८, ८; बृजा ४,२५; सुबा ३; योशि १, ११३; ग ७; वरा ५, २७; राधा ३, १; सार २६४:११; २७४:५; २८७:६; शि १, ३१; ५, ५२; भव १, १०[२]; गी १२,१२; -राः सार २४९:१६.
आनन्तर्य[b]- -र्यम् योसू ४, ९.
अनन्तरा(र-अ)र-युग्म- -ग्मे वरा ५, २४.
अन(न्-अ)न्तर्हित- -तेन बृ ६, ४, २५.
अन(न्-अ)न्तवत्- -वतः छां ४, ६, ४; -वान् छां ४, ६, ३; ४[३].
अन(न्-अ)न्ते-वासिन्- -सिने बृ ६, ३, १२.
अ-नन्द्- -न्दाः क १, १, ३; बृ ४, ४, ११[c].
अन(न्-अ)न्ध- -न्धः छां ८, ४, २; १०, १; ३.
अन(न्-अ)न्न- -न्नम् छां ४, ३, ७; ५, २, १; बृ ६, १, १४[२].
अन(न्-अ)न्य, न्या- -न्यः ते ५,७४; तृउ ९, १३; ब्रवि ८७; -न्यत्[d] अव्य १; -न्यम् करु १; -न्यया गी ८, २२; ११, ५४; -न्या सार २७९:२; -न्याः गी ९, २२; -न्यानि सार २७८:८; -न्येन गी १२, ६.
अनन्य-चेतस्[e]- -ताः गी ८, १४.
अनन्य-ता- -ताम् योशि १,१६४.
अनन्य-त्व- -त्वम् गौ ३, १३; ४, १२.
अनन्य-धर्म- -र्मान् सार २५०: ९; -र्मे सार २५०:१२.
अनन्य-धी- -धीः सार २,४७; ४, ४; मु १, १, २२.
अनन्य-पर- -राः सार २७८:१२.
अनन्य-भक्त- -क्ताय मैत्रि ६, २९
अनन्य-भक्ति-परा-काष्ठा- -ष्ठा सार २४९:२३.
अनन्य-भजन-सिद्ध- -द्धाः सार २७२:२१.
अनन्य-भाज्- -भाक् गी ९, ३०.
अनन्य-भाव-
अनन्यभाव-रूप-शोभा-
अनन्यभावरूपशोभा-संचरित-स्वारस्य-संवलित-गुण— गणन- -नाभ्याम् सार २४८:७.
अनन्य-भावन- -नः त्रिब्रा २, २१.
अनन्य-मनस्- -नसः गी ९, १३.
अनन्य-मार्ग-
अनन्यमार्गा(र्ग-आ)ख्य- -ख्याः सार २७९:७.
अनन्यमार्गीय- -याः सार २२६:१९.
अनन्य-योग- -गेन गी १३, १०.
अनन्या(न्य-आ)श्रय- -याः सार २७८:५.
अनन्याश्रय-धर्मो(र्म-उ)त्पत्ति- -त्तिः सार २८७:१३.
अनन्याश्रय-युक्त- -क्ताः सार २३५:१५.
अनन्यो(न्य-उ)पासक- -काः सार २७२:२०.
अन(न्-अ)न्य-प्रोक्त- -क्ते क १,२,८.
अन(न्—अ)न्या(न्य-अ)धि-पति- -तिः ब्रसू ४, ४, ९.
अन(न्—अ)न्यो(न्य-उ)द्वेग-कारिन्- -रीणि अक्षि ६.
अन(न्-अ)न्वा(नु-आ)गत- -तः बृ ४, ३, १५; १६; -तम् बृ ४, ३, २२[२].
अन(न्-अ)पग- -गः बृ २, १, ११; कौ ४, ११.
अन(न्-अ)पजय्य- -य्यम् मना१,१०.
अन(न्-अ-)पत्य- -त्यः इ १०:१६.
अन(न्-अ)पब्रुव- -वः ना ३; भ १, ११.
अन(न्-अ-)पर- -रः गौ १, २६; -रम् बृ २, ५, १९.
अन(न्-अ)पानत्- -नन् छां १, ३, ३; ४[३]; ५.

a) '-वाकारः' इति निसा. पाभे.। b) भावे ष्यञ् प्र. (पा ५, १, १२४)। c) 'असुर्याः' इति मा. (४०, ३) पाभे.। d) स्वमोः 'अदद्' इत्यादेशः (पा ७, १, २५)। e) वैतु. शं. ४अ+"?अन्य-चेतस्- इति कृत्वा तस. इति व्याचक्षाणः।

अन(न्-अ)पानयितव्य- -व्यम् नृउ ९, १८.
अन(न्-अ)पायि(न्>)नी- -नी सी ३४.
अनपायि-त्व- -त्वात् सांसू १, ८.
अन(न्-अ)पावृत- -तम् सुबा ३.
अन(न्-अ)पेक्ष- -क्षः आबो३; गी१२, १६; -क्षाः सार २८३ : १०.
अनपेक्ष-त्व- -त्वात् ब्रसू २, २, ४.
अन(न्-अ)पेक्षा- -क्षा ब्रसू २, २, १७
अन(न्-अ)पेक्ष्य महा २, ४९; गी १८, २५[a].
अन(न्-अ)भिगम्यमान- -नाय पा १, ८.
अन(न्-अ)भिनिहित- ताः छां २, २२, ५.
अन(न्-अ)भिभव- -वम् ब्रसू ३, ४, ३५.
अन(न्-अ)भिभूत- -तः मैत्रि २, ७.
अन(न्-अ)भिमानमय- -येन मैत्रि ६, २८.
अन(न्-अ)भिम्लात-
आनभिम्लात[b]- -तः, -तात् बृ २, ६, २[1].
अन(न्-अ)भिवाञ्छन- -नात् महा ६, १४.
अन(न्-अ)भिव्यक्त- -क्तम् महा २, ६५; यो ३, २५.
अनभिव्यक्त-स्व-रूप-
अनभिव्यक्तस्वरूप-त्व- -त्वात् ब्रसू ३, २, ३.
अन(न्-अ)भिशङ्कित- -तः छु १४.
अन(न्-अ)भिष्वङ्ग- -ङ्गः गी १३, ९.
अन(न्-अ)भिसंधान- -नात् सांसू ३, ६१.
अन(न्-अ)भिसंधाय गी १७, २५.
अन(न्-अ)भिस्नेह- -हः पहं ४; तुअ १८; गी २, ५७.
अन(न्-अ)भ्यर्च्य भ २, २१[2].
अन(न्-अ)भ्यासवत्- -वतः १योत ८०.
अन(न्-अ)भ्युदित- -तम् के १, ४.
अ-नमामि[b] नृउ ६, १.
अन(न्-अ-)मीव- -वस्य प्रा १, ४[§c].
अनया इदम्- द्र.
अन(न्-अ)र्गल-
अनर्गल-प्रवाह-विग्रह[d]- -हम् त्रिवि ७, ६.
अन(न्-अ)र्थ- -र्थः भव १, ४९; -र्थाः मै ४, २; मैत्रि ४, २; मैत्रे १, ४, १; -र्थाय ब्रवि ३२; मु २, २, १; भव १, ४८.
अनर्थ-कर्तृ- -र्तृ भव १, ४९.
अनर्थ-ख्यापन- -नम् सांसू ५, ११९.
अन(न्-अ)र्थक-
आनर्थक्य[e]- -क्यम् सांसू ४, १५; ब्रसू ३, १, १०.
अन(न्-अ)र्पित- -तम् भव ४, १२.
अनल- √१अन् द्र.
अन(न्-अ)ल्प- -ल्पः नृउ ५, ३; ब्रवि ९०; -ल्पम् सुबा ३; सार २४८ : १७; -ल्पे यो १, ७६[f].
अन(न्-अ)वकाश- -शात् अता ९.
अनवकाशा(श-अ)न्तर-गत-सु-पर्ण-स्व-रूप- -पः पाशु १, १३.
अन(न्-अ)वच्छिन्न- -न्नम् योचू ७२.
अन(न्-अ)वच्छेद- -दात् योसू १, २६.
अन(न्-अ-)वद्य, द्या- -द्यः मैत्रि ७, १; आबो ७; -द्यानि तै १, ११, २; -द्याम् व ४६५ : १४; सुमु १; -०द्ये व ४६६ : ९.
अन(न्-अ)वब्रव- -वः व४६०:२१[§g].
अन(न्-अ)वरत- -तम् त्रिवि ५, ४; पप ४२०:१७; सार २५४:८.
अनवरत-सह(ह-आ)श्रयि(न्>)-णी- -णी सी ३४.
अन(न्-अ)वरुध्य बृ १, २, ७.
अन(न्-अ)वलोकयत्- -यन् गी ६, १३.
अन(न्-अ)वस्थ- -स्थः मै २, १०. मैत्रि २, ७; ४, ३; -स्थेषु क १, २, २३; नाप ९, १५.
अन(न्-अ)वस्थिति- -तेः ब्रसू १, २, १७; २, २, १३.
अन(न्-अ)वाप्त- -प्तम् गी ३, २२.
अन(न्-अ)वेक्षमाण- -णः १संन्या १, १; कश्रु १, १; -णाः करु १; कश्रु २, २.
अन(न्-अ)वेक्ष्यमाण- -णः शा १८.
अन(न्-अ)शन- -नम् करु १; कश्रु २, ३; -नात् मना २, ७८[§h].
अन(न्-अ)शनाय-
अनशनाय-त्व- -त्वात् नृउ ७, २.
अन(न्-अ)शितुम् छां ४, १०, ३.
अन(न्-अ)श्नत्- -श्नतः गी ६, १६; -श्नन् क १, १, ८; ९; मुं ३, १, १; श्वे ४, ६[§i]; ग १८; नाउ १, ४[§i]; भव २, २.
अन(न्-अ)श्नुवत्- -वत् आर्षे ७:३.
अ-नश्वर-
अनश्वर-स्व-रूप- -पम् नाप ९, १३.
अ-नष्ट- -ष्टम् योसू २, २२.
अनस्[j]- -नः बृ ४, ३, ३५.
अनडु(ड्-उ)ह्[k]- -ड्वान् श्वे ५, ४; सुबा २: मन्त्रि ११; चू ११.

a) 'अनवेक्ष्य' इति JC. पाभे. । b) आत्मनो नमिकर्तृत्वकर्मत्वोभयविषयत्वाभावप्रतिपत्त्यर्थं नञ्-सितञ्ज समासः द. । c) मा ११, ८३ । d) '-ल्पताप-' इति निसा. पाभे. । e) भावे ष्यञ् प्र. (पा ५, १, १२४) । f) 'मनोऽल्पे' इति अध्या. पाभे. । g) ऋ १०, ८४, ५ । h) तैआ १०, ६२, १ । i) ऋ १, १६४, २० । j) तु. वैप १, १६४ टि j । k) तु. वैप १, १६५टि b ।

अन(न्-अ)सूय— -यः गी १८, ७१.
अन(न्-अ)सूयत्— -यन्तः गी ३,३१.
अन(न्-अ)सूया[1]— -यायाम् शां ३,१.
अनसूया(या-आ)नन्द—वर्धन—
-नाय दत्ता २.
अन(न्-अ)सूयावत्— -वताम् इ १०: १८.
अन(न्-अ)सूयु— -यवः छाग २४: १०; —यवे गी ९, १; —युः त्रिवि ८, २३.
अन(न्-अ-)सूरि[a]— -रिः छां ४,३,७.
अन(न्-अ)स्तमित,ता— -तः महा ४, ५६; —ता बृ १, ५, २२.
अन(न्-अ)हं-कर्तयितव्य— -व्यम् नृउ ९, १८.
अन(न्-अ)हं-कार— -रः नाप ५,१७; गी १३, ८.
अन(न्-अ)हं-कृति— -तिः अत्रि ३८; वरा ४, १७; पिंत्र ६, १७.
अन(न्-अ)हं-भाव-
अनहंभाव-शलाका— -कया महा ६, ४०.
अन(न्-अ)हं-वादिन्— -दी गी १८, २६.
अना(न्-आ)काश— -शः ब्रवि ८६; —शम् बृ ३, ८, ८; महा २, ५; अन्न ५, ७३; जाद ९, ४.
अना(न्-आ)ख्य- -ख्यम् महा २, ६५; ५, १०; यो १, ६०; ३, २५.
अनाख्य-त्व— -त्वात् महा २, ३.
अना(न्-आ)ख्येय— -यम् हं ३; महा ४, ११८.
अना(न्-आ)गत— -तम् योसू २, १६; —तान् नाप ३, २५; —तानाम् महा ५, १७१.
अना(न्-आ)गा(स्क>)स्का— -स्का अन्न ५, २२.
अना(न्-आ)गार— -रः हं ६.
अना(न्-आ)ग्रयण— -णम् मुं १,२,३.
अना(न्-आ)चान्त— -न्तम् शि ७,६.
अना(न्-आ)ज्ञात-
अनाज्ञात-त्रय— -यम् बृजा ३,१६.
अना(न्-आ)तत— -ताय नी २, ३§[b].
अना(न्-आ)त्मक— -कम् १आ ९.
अना(न्-आ)त्मन्— -त्मनः गी ६, ६; —त्मना सांसू ५, ६२; —त्मनाम् ससा १, ४; —त्मनि महा ४, १२८; १३०; अध्या १; भव ३, ९; —त्मा ते ५, १५[2]; १६[2]; १७; ३१; ४२; ५०; ब ९; —त्मानम् आबो १८.
अनात्म-ता— -ताम् महा ४, ८३; वरा २, ४९.
अनात्म-त्व— -त्वेन अन्न १, २८.
अनात्म-दृष्टि— -ष्टेः शु ३, ९.
अनात्म-भाव— -वेन जाद १, १२.
अनात्म-मय— -यम् महा ६, १०.
अनात्म-रूप— -पः नि ३२.
अनात्मरूप-चोर— -रः ते ६, १०२.
अनात्मा(त्म-आ)ख्य—गिरि— -रीन् ते ३, ७१.
अनात्माख्या(ख्य—अ)सुर[c]— -रान् ते ३, ७२.
अनात्मा(त्म-अ)सुर—मर्दन— -नः ते ३, ७१.
अनात्म्य— -त्म्ये तै २, ७, १.
अना(न्-आ)त्म-प्रकाश— -शम् नृउ ५, २.
अना(न्-आ)त्म-विद्— -वित् अन्न ४, २; वरा ३, २६; —विदः महा ३, १५; —विदे शा ३३.
अनात्मवि(द्>)त्-त्व— -त्वात् ब्रसू ३, १, ७.
अना(न्-आ)त्म-विष(य>)या— -याः रुद्र ३०.
अना(न्-आ)दर— -रः छां ३,१४,२;४.
अ-नादव(त्>)ती[d]— -ती चू ५.
अना(न्-आ)दातव्य— -व्यम् नृउ ९, १८.
अना(न्-आ)दि— -दयः गौ ४, ९१; भव २, १; —दि क १, ३, १५; नि १३; पै ३, ४; महा २, ६८[e]; अव्य १; यो ३, ३५; भ १, १; —दिः गौ ४, १४; ससा १,३९; ब्रवि ८२; सार २२१ : ८; भव ४,५; सांसू ६,१२; ६७; —दिम् नाउ १, २४; अवि ९; गी १०, ३; —दी गी १३, १९; —देः गौ ४, २३; ३०; —दौ अध्या ३७; सांसू १, १५८.
अनादि-तस्(>:) सांसू ३, ६२.
अनादि-त्व— -त्वम् योसू ४, १०; —त्वात् ब्रसू २, १,३५; गी १३, ३१.
अनादि-परम्परा— -रा त्रिवि ४,१४.
अनादि—पाद-विभूति—वैकुण्ठ—
-ण्ठम् त्रिवि ६, १८.
अनादि-माया— -या गौ १, १६.
अनादि-मूला(ल—अ-)विद्या—प्रल-
य—क(र>)री— -रीम् त्रिवि ६, २१.
अनादि-योगि(न्>)नी— -०नि व ४३६ : १९.
अनादि-वासना—पटुत्व— -त्वात् सांसू २, ३[f].
अनादि—विषयो(य-उ)पराग—नि-
मित्त— -त्तः सांसू १, २७.
अनादि-संसार— -रे पै ३, १.
अनादिसंसार-भ्रम— -मः त्रिवि ५, ३.

a) तस. उप. नञ्-पूर्वः तस. यद्र.। b) मा १६, १४। c) '-स्मत्वासु-' इति अध्या. पामे.। d) 'गौरनादवती' =गौर-ना० इत्येवं नारायणीयो विवरणविकल्पोऽस्वारसिकः प्रौढिवाद एवेति द्र.। e) '-धि' इति अध्या. पामे.। f) '-नायाः बलवत्त्वात्' इत्यपि पामे.।

अनादिसंसार-विपरीत-भ्रम- -मात् त्रिवि ४, १४; ५, ४.
अनादिसंसारिन्- -री त्रिवि ५, ४.
अनादि-संसिद्ध,द्धा- -द्धः सार २८९:१७;२१; २३; -द्धा सार २९०:१; -द्धाः सार २२१:७; २५० : २३.
अनादि-सर्व-प्रपञ्च- -ञ्चः त्रिवि ३, २.
अनादि-सिद्ध- -द्धः द्व ३.
अनादि-सुख-समृद्धि-संपत्ति- -त्तयः सार २५४ : १५.
अनाद्य(दि-अ)खिल-कारण-कार-(ण>)णा- -णा त्रिवि ३, ७.
अनाद्य(दि-अ)न(न्-अ)न्त- -न्तम् क १, ३, १५; श्वे ५, १३.
अनाद्य(दि-अ-)विद्या-वासना- -नया नि ३४.
अना(न्-आ)दि-निधन, ना- -नम् योचू ७२, -ना सर २, ३; -नाथ मै ४, १५; मैत्रि ५, १.
अना(न्-आ)दिमत्- -मत् श्वे ४, ४; गी १३, १२.
अना(न्-आ)दि-मध्य- -ध्यम् महा ४, ९.
अना(न्-आ)दि-मध्य-पर्यन्त- -न्तम् महा २, ६८.
अना(न्-आ)दि-मध्या(ध्य-अ)न्त- -न्तम् नाप ९, १७; गी ११, १९.
अना(न्-आ)दृत्य बृ ६, २, ३; पत्र ३, १५.
अना(न्-आ)द्य- -द्यम् ब्रवि ९; अन्न ३, २४.
अना(न्-आ)द्य(दि-अ)न्त- -न्तः मैत्रि ७, १; २; -न्तम् अन्न ४, ६८; ५, १०; ५०; ६४; अध्या ६०; त्रिता ५, ९; भ २, ३; १८; -न्ते[a] अन्न ४, ६२.
अनाद्यन्ता(न्त-अ)वभासा(स-आ)त्मन्- -त्मा अन्न २, ३५.
अना(न-आ)द्यन्तव(त्>)ती- -तीः मन्त्रि ५.
अना(न्-आ)धार- -रम् सुबा ६[b]; त्रिवि ७, १७; योशि ३, १८; भ २, १८.
अना(न्-आ)धेय- -यम् अध्या ६२.
अना(न्-आ)नन्द[c]-
अनानन्द-पद- -दम् अन्न २, १४.
अनानन्द-महानन्द-काला(ल-अ)तीत[d]- -तः अन्न २, १५.
अनानन्द-समानन्द-मुग्धा(ग्ध-अ)मुग्ध-मुख-द्युति[e]- -तिः अन्न १, २७.
अना(न्-आ)नन्दयितव्य- -व्यम् नृउ ९, १८.
अ-नानात्व- -त्वम् गौ ४, १००.
अ-नाना-नन्दना(न-अ)तीत- -तम् ते १, ८.
अना(न्-आ)पद्- -दि १संन्या २, ९२.
अना(न्-आ)पन्न-
अनापन्ना(न-आ)दि-मध्या(ध्य-अ)न्त- -न्तम् गौ ४, ८५.
अना(न्-आ)प्नुवत्- -वत् गौ ४, ७८.
अना(न्-आ)भास- -सम् गौ ३, ४६; ४, ४७; ४८; महा ५, ४५.
अ-नामक- -कम् गौ ३, ३६; ते ६, ७०; महा ५, ४५; २प्र ३५:२.
अनामिका- -कया प्रा १, ६; -काभ्याम् शु १, १८; २, ५[f]; गरु ३; लां २१३ : ८; व ४२६ : ७; -०के त्रिता ३, ८; १३.
अनामिका(का-अ)ङ्गुलि- -ल्या वा १२; गोच ६६ : ११.
अनामिका(का-अ)ङ्गु-ष्ठ- -ष्ठाभ्याम् बृ ६, ४, ५.
अनामिको(का-उ)परि त्रिता ३, ४.
अ-नाम-गोत्र- -त्रम् सुबा ३; मु २, २, २७.
अना(न्-आ)मय,या- -यः ब्रवि ८८; अन्न ५, ६०; -यम् श्वे ३, १०; मैत्रि ४, ४; जा ४; अशि ५, १४[f]; नाप ३, ७७; योचू ३७; राउ ४, १; ते ६, ७२; पै ४, ९; महा ५, ४५; योशि २, १७; ३, १८; पप ४१८ : १५; अन्न ५, ५०; ६३; कु ९; भ १, १; या १, १; वरा १, १५; नापू १, १९; गी २, ५१; १४, ६; -या अन्न २, १८; -ये मैत्रि ६, २६.
अ-ना(मन्>)मा-
अनामा-मध्यमा(मा-अ)ङ्गुष्ठ- -ष्ठैः बृजा ४, ११.
अना(न्-आ)म्नान- -नात् ब्रसू ३, ३, २४.
अना(न्-आ)यास- -सेन त्रिवि ८, ११; १३; मु १, १, ६.
अनायास-तस्(>:) गोपू ४७.
अनायास-फल-द- -दः राउ ५, ७.
अना(न्-आ)रत- -तः महा २, ४३; -तम्[g] योशि १, १४६; अक्षि २४; -तौ महा ६, ४७.
अना(न्-आ)रब्ध-
अनारब्ध-कार्य- -र्ये ब्रसू ४, १, १५.
अना(न्-आ)रम्भ- -म्भम् आर्षे ७: १६; -म्भात् भव १, ५२; गी ३, ४; -म्भे सांसू ४, १२.

a) 'अनाद्यन्ते' इति मुपा. 'अनाद्यन्तम्' (=तत्) इति शोधः द्र. (तु. यनि. संटि.)। b) '-राः' इति अध्या. पामे.। c) बस. [=बाह्यानन्दनिरपेक्ष- (वैतु. उत्र. √१अन्>अन- इति पूप. इति)]। d) '-न्दकला-' इति अध्या. संटि. पामे.। e) अयम् अध्या. संटि. पा. शुद्धः (१मे मुग्ध- इत्यत्र भावे क्तः द्र.)। अध्या. निसा. '-न्दमुग्धमुग्ध-' इति पामे. (तु. उत्र.)। f) 'पद्मनामकम्' इति आन. पामे.। g) वा. किवि. द्र.।

अना(न्-आ)रम्भण[a]— -णम् बृ ३, ६, १; —नानि छां २, ९, ४.
अना(न्-आ)रोग्य— -ग्यम् शि ५,१६.
अना(न्-आ)र्त— -र्तम् आर्षे ७ : १५; ८ : ६; २२; ९ : १०.
अना(न्-आ)र्द्र— -र्द्रैः भ २, ३
अना(न्-आ)र्य— -र्येण महा ४, २२.
अनार्य-जुष्ट— -ष्टम् गी २, २.
अना(न्-आ)विष्कुर्वत्— -र्वन् ब्रसू ३, ४, ५०.
अना(न्-आ)वृत— -तम् बृ २, ५,१८; १आ २८; —ते नाप ५, १२.
अना(न्-आ)वृत्ति— -त्तिः ब्रसू ४, ४, २२[२]; —त्तिम् गी ८, २३; २६.
अनावृत्ति-श्रुति— -तिः सांसू १, ८३; —तेः सांसू ६,१७.
१अना(न्-आ)शक[b]— -के जा ५; पप ४१८ : १६; या २, १; —केन बृ ४, ४, २२; सुबा ३[२].
अनाशका(क-अ)यन— -नम् छां ८, ५, ३.
२अ-नाशक[c]-
अनाशक-क[d]-
अनाशकिका[e]-
अनाशकी[f]— -की अरु २६.
अना(न्-आ)शय— -यम् योसू ४, ६.
अ-नाशिन्— -शिनः गी २, १८.
अना(न्-आ)श्रम— -मम् शा २७.
अना(न्-आ)श्रय— -यम् अध्या ६२; पिंब्र ४, १०.
अना(न्-आ)श्रित— -तः गी ६, १; —ताः सार २४९:२०;२७३:५.
अना(न्-आ)श्वस्[g]— -श्वान् बा २०.
अ-नासिक— -कम् अना २५.
अ-नास्तिक्य— -क्यम् भव ५, २०.
अना(न्-आ)स्था— -स्थया अत्रि २४; —स्था महा ४,१११; —स्थायाम् शां १, ७, २७.
अनास्था-मात्र— -त्रम् महा ५,८५.
१अना(न्-आ)हत—
अनाहत-सिद्धि—
अनाहतसिद्धि-दा(<द)[h]— -दा सौ ३, १.
२अना(न्-आ)हत[i]— -तम् हं ६; ध्या ३; योशि १,१७३;५,९; यो ३, १०; ११; —तस्य मं ५, १, ४; योशि ६,२१; —ते हंयो ९.
अनाहत-ध्वनि—युत— -तम् ब्रवि२०.
अनाहत-मन्त्र— -न्त्रः निर्वा२९८ : १४.
अनाहत—स्व-रूप— -पेण योचू ७९.
अनाहता(त-आ)ख्य— -ख्यम् यो १, ६९.
अनाहता(त-अ)ङ्ग[i]-
अनाहताङ्गिन्— -ङ्गी निर्वा२९८: १२.
अना(न्-आ)हार— -रम् अना २८.
अना(न्—आ)हिता(त-अ)ग्नि— -ग्निः छां ५, ११, ५.
अना(न्-आ)हृत— -तम् शि ५, १४.
अ-निकेत— -तः पहं ४; नाप ३, ८६; ७; पप ४१९ : १३; कुं ९; करु १; कश्रु ३, १; गी १२, १९.
अ-निकेतन— -नः नाप ४, १६; ५, १४; पै ४, ४.
अ—निकेत-निवासिन्— -सी या २, १.
अ—निकेत-वासिन्— -सी जा ६.
अनि(न्-इ)ङ्गन— -नम् गौ ३, ४६.
अनि(न्-इ)च्छ— -च्छः ब्रवि ८९; —च्छेत् मैं २, ४.
अनि(न्-इ)च्छत्— -च्छताम् भव १, १२; —च्छन् गी ३, ३६.
अनि(न्-इ)च्छा— -च्छा महा ५,१७३.
अ-नित्य,त्या— -त्यः त्रिवि ३, २; —त्यम् क १, २, १०; नाप ३, ४७; निर्वा २९७ : ११; कौल १०; त्रिवि २,१[२];४; सांसू १, १२४; ५, ७२; सांका १०; गी ९, ३३; —त्याः योशि १, १५३; गी २, १४; —त्यानाम् क २,२,१३; —त्यैः क १,२,१०.
अनित्य-त्व— -त्वम् त्रिवि २, १; ३, २[२].
अनित्य—संसार—सुख-दुःख-विषय—समस्त-क्षेत्र—ममता—बन्ध—क्षय— -यः नि ४१.
अनित्या(त्य-अ)शुचि-दुःखा(ख-अ)-नात्मन्— -त्मसु योसू २, ५.
अ-निद्र— -द्रम् गौ १, १६; ३, ३६; ४, ८१.
अनिद्र—स्वप्न-दर्शन[i]— -नम् महा ५, ५४.
अ-निधन— -नम् ब्र १.
अ-निन्दित,ता— -ताम् अन्न ४, ९०; मु २, २, ४३; —तैः भव ३, २२.
अ-निन्द्य— -न्द्यम् नाप ५, १२.
अनि(न्-इ)न्द्रिय— -यः नृपू २, १२; नृउ ७, ८; —यम् नृउ ९, १८.
अनि(न्-इ)न्धन— -नः शा २१.
अ-निमित्त— -त्तः गौ ४, २७; नाप ५, १; —त्तम् भव १, ४१; —त्तस्य गौ ४, ७७.
अनिमित्त-ता— -ताम् गौ ४, ७८.

a) '-रम्भण-' इति आन. पामे.। b) तस. उप. √२अश्>आश->आश-क- इति। c) बस. कबन्तः। उप. <√२नश्। d) स्वार्थिक-सामासान्तिकयोः क-प्रत्यययोः विवेकः द्र.। e) स्त्री. टापि द्वितीयप्रत्ययस्थात् कात् पूर्वस्याऽकारस्येत्त्वं द्र.। f) नैप्र. नापू. विपरिणामः द्र.। g) तस. उप. √२अश्+क्वसुः प्र. इडभावश्च (पा ३,२,१०९)। h) तु. अव्या. पा. (वैतु. निसा. '-ता सिद्धिदा' इति व्यस्तः पामे.)। i) उप. <√अङ्ग् (यद्र.) भावप्रधानं द्र.। j) पूप. क्विबि. द्र.।

अनिमित्त-त्व- -त्वम् गौ ४, २५.
अनिमित्त-संन्यास- -सः नाप ५,१[२].
अ-नियत- -तम् गर्भ ५.
अनियत-त्व- -त्वे सांसू १, २६; ५,, ९१.
अ-नियम- -मः नाप ५,, १; १संन्या २, १३; ब्रसू २, ३, ३७; ३, ३, ३१; -मात् गौ ४, ३४; -मेन तुअ १४; तारा ८४ : ५.
अ-नियामक-
अनियामक-त्व-
अनियामकत्व-निर्मल-शक्ति[१]- -क्तिः निर्वा २९८ : ८.
अ-निरस्त- -स्ताः छां २, २२,५.
अनि(न्-इर>)रा- -रा व ४४३ : २०.
अ-निराकरण- -णम् के छां मै मैत्रे आरु शां[१]; मना २,९; ह २०; योचू बा महा १संन्या अव्य कुं सावि रुजा जाद जाबा शां[२].
अ-निरा(र्-आ)कार- -रम् स ३७८ : ८.
अ-निरा(र्-आ)श- -शः मैत्रि ६,३०.
अ-निरीक्ष्य- -क्ष्यम् भ २, १८.
अ-निरुक्त- -क्तः छां १, १३,३; २, २२, १; -क्तम् तै २, ६, १; ब १; भ २, १८; -क्ते तै २,७,१.
अ-निरुद्ध[१]- -०द्ध व ४३४ : ३; -द्धः गोउ ३५; ४३; राघा २, ५; सं ३; -द्धम् त्रिबा २,१४३; -द्धस्य मुद्र १, ४; गोउ २५; -द्धाय शु २,५; त्रिवि ७, ४१; गोउ ६४.
अनिरुद्ध-नारा(र-अ)यण- -णः, -णेन मुद्र २.
अनिरुद्ध-प्रद्युम्न-सङ्कर्षण-वासुदेव- -वाः व ४३४ : २.
अनिरुद्ध-मूर्ति- -र्तिः गोउ २५.
अनिरुद्ध-सरस्वती- -ती कालि ४०२ : १०; ४०३ : १२.
अ-निरूपण- -णात् पं ३३.
अ-निरूप्य- -प्यम् जाद ८, ९.
अनिरूप्य-स्व-रूप- -पम् अध्या ६३.
अ-निरोध-
अनिरोध-तस्(>:) १योत ८२.
अ-निर्देश्य- -श्यः मैत्रि ७, १; ब्रवि ८४; -श्यम् क २, २,१४; सुबा ३; त्रिवि १, ११; ७, १७; शां २, १; ३, १; महा २, ५; योशि २, १६; ३, १८; भ २, १८; भव ३, ३; गी १२, ३.
अ-निर्भिरण- -णम् पा १०, ७.
अ-निर्वचन-
अनिर्वचन-विहार-
अनिर्वचनविहारिन्- -रिणे सार २७७ : ८.
अ-निर्वचनीय,या- -यः सार २५४: ११; २९१ : ६; -यस्य सांसू ५, ५४; -या ससा १, ४२.
अनिर्वचनीय-ज्योतिस्- -तिः मं ४, १, ३.
अ-निर्वर्ण्य- -र्ण्यः १आ १.
अ-निर्वाच्य,च्या- -च्यम् नि १४; त्रिवि १, ५; ११; ७, १७; सि १, ५; -च्या त्रिवि २, ७.
अनिर्वाच्य-पद[b]- -दम् १योत ७.
अ-निर्वाण- -णः अत्रि ३९.
अ-निर्विण्ण-
अनिर्विण्ण-चेतस्- -तसा गी६,२३.
अ-निर्वृत्ति- -त्तिः मैत्रि ७, १.
अनिल- √१अन् द्र.
अ-निलय- -यम् त्रिता १, ७९.
अ-निलयन- -नम् तै २, ६, १; -ने तै २, ७, १.
अ-निवर्तक- -कम् मैत्रि ४, २.
अ-निवेद्य शि ७, २४.
अ-निश[c]- -शम् १योत ११७; त्रिवि ६, २३; ७, १७; ५०[२]; रार २, २४; योशि १, ८५; ४, २१; अन्न ३, १०; ५, २५; २६; भ १, १; सि २, ८; ४, ७; ५, ११; ६, ६; ११; व ४६६ : ९.
अ-निश्चि(त>)ता- -ता गौ २,१७.
अ-निषिद्ध- -द्धम् शि २, २८.
अनि(न्-इ)ष्ट- -ष्टम् त्रिवि ५,४[२]; अद्वै २५; गी १८, १२; -ष्टेन मैत्रि २, ४;५; ३,५; -ष्टेषु मै ३, ५.
अनिष्ट-चिन्तन- -नम् भव ५, ३.
अनिष्ट-प्रसङ्ग- -ङ्गात् योसू ३,५२.
अनिष्ट-विषय- -ये ससा १, १९.
अनि(न्—इ)ष्टा(ष्ट-आ)दि-कारिन्- -रिणाम् ब्रसू ३, १, १२.
अ-निष्पन्द- -न्दम् अन्न ३, २२.
अ-निस्तिष्ठत्- -ष्ठन् छां ७, २०, १.
अनीक[d]- -कम् त्रिवि ६, २०; -कैः बा १०.
अ-नीड-
अनीडा(ड-आ)ख्य[e]- -ख्यम् श्वे ५, १४.
अनी(न्-ई)दृश- -शम् अध्या ६३; सौ २, १३.
अनी(न्-ई)रयित्वा २प्र ३३ : २२.
अनी(न्-ई)श- -शः श्वे १, २; ८; नाप ९, १; ७; भव २, ५.
अनीशा(श-आ)त्मन्- -त्मा मै २,४.
अनी(न्-ई)शा[f]- -शया मुं ३, १,२; श्वे ४, ७.
अनी(न्-ई)शा(श-अ)र्चन- -नम् बृजा ५, १६.

a) पूप. तृतस. सति कस. द्र. । '-न्यमाबिर्मल-' इति अब्या. मूको. पाभे. । b) '-च्यं पदम्' इति निसा. असमस्तः पाभे. । c) बा. क्रिवि. द्र. । d) तु. वैप १, १७५टिm । e) 'अनीड्या-' इति आन. पाभे. । f) उप. भावे अः प्र. (पा ३, ३, १०३) ।

अनी(न्-ई)श्वर- -रम् त्रिवि ४, १; गौ १६, ८; -रान् अना ८.

अनी(न्-ई)हित- -तम् १संन्या २,३७.

अनु क २, १, १०; २, १५[a]; मुं २, २, १०; तै २, २-५, १; ६, १§[b]; छां ३, १९, ३[c]; ४, १६, ५[d]; १७, ९; ५, ३, १;४; १९-२३,२; ८,९,१; २; बृ १, १, २[e]; ३, १८[e]; ३, ८, ९; ६, २,१; श्वे २, १६; ६, १४; जा १; मना १, ३§[f]; २, २§[f]; अशि ५, १§[g]; ८[h]; त्रिवि, ४, १४; राउ १, १; गोउ ५; यो १, ३०; बा ४; १५; शौ ५१ : ४; ५; ५२ : ६[i]; सूता १,१०§[h]; पा ६, ४; ८, ८; १०, ३; नी २, ९§[j]; वटु ३१६ : २०§[c]; गु ४५; व ४४३ : ६§[j]; ४४८ : १३§[j]; ४५२ : १७§[j]; ४६१ : १८§[j]; ४६४ : १६[j]; ब्रसू ४, २, २.

अनु√कम्प्

अनु-कम्पा- -म्पया गौ ३, १६; सांका ७०.

अनुकम्पा(म्पा-अ)र्थ- -र्थम् गौ १०, ११.

अनु-कल्प[k]- -ल्पम् बृजा ३, ३४[l].

अनु-कूल- -लम्[k] व ४६२ : ७; -लेन गोपू २५[l].

अनु√कृ, अनुकुर्वीत शि ७, ३९.

अनु-कृति- -तिः तै १, ८,१; -तेः ब्रसू १, ३: २२.

अनु(न्-उ)क्त- -क्तम् अन्न ३, २२; शि ७, १३३.

अनु√क्रम्

अनु-क्रमण- -णम् मै ४, २; मैत्रि ४, ३.

अनु-क्रम[m]- -मात् त्रिब्रा २, ४; रार २, २०; अना ३६; -मेण श्वे ५, ११; १संन्या १, १; भव २, २४; कश्रु १, १.

अनु-क्षण[k]- -णम् गु ८३.

अनुक्षम् अनु√घस् द्र.

अनु√गम् >च्छ्, अनुगच्छति शि ६, १६७.

अनु-ग(त>)ता- -ताः महा ५, १२३.

अनु-गम- -मात् ब्रपू १, १, २८.

अनु-गामिन्- -मिना महा ३, १९.

अनु√गा, अन्वगात् महा ४, ८७.

अनु√गुप्

अनु-गोप्तृ- -प्ता पा ४, ९.

अनु(न्-उ)ग्र- -ग्रम् नृउ ६, १.

अनु√ग्र(>गृ)ह्, अनुगृह्णाति अशि ४, २३; वटु ३१६ : १२; अनुगृह्णन्तु अन्न १२.

अनुगृह्णन्ते सार २५७ : ३.

अनु-गृहीत,ता- -तः सार २८३:८; -ता मैत्रि २, ६; सार २४४ : १; -ताः सार २३५ : १७; २७५: २१; -तान् म् सार २४३:२०; -ताम् सार २४३ : १३.

अनु-गृह्णान- -नः प्र ३, ८.

१अनु-ग्रह- -हः शां १, १; सार २४१ : ५; २७९ : २०; २८८: २०; -हम् १संन्या २, ८५; सार २५७ : ११; २७३ : २२; -हात् सार २५७ : १; २७३: २१;२८८: ११; २९१ : १६[i]; -हेण सार २३३:२;२८७:१२.

अनुग्रह-तस्(>:) सार २५० : १४.

अनुग्रह-रू(प>)पा- -पा नापू २, ९.

अनुग्रह-लिङ्ग- -ङ्गेषु लिं ३१० : १७.

अनुग्रहा(ह-अ)र्थ- -र्थम् गोच ६७ : १७.

२अनु-ग्र(ह>)हा[n]- -हायै त्रिवि ७, ४८.

अनु-ग्राह्य-

अनुग्राह्या(ह्य-अ)नुग्राहक-भाव- -वेन सार २५० : १४.

अनु√घस्, अनुक्षम् बा २१.

अनु√चर्

अनु-चरण- -णम् मै ४, ३; मैत्रि ४, ३.

a) लक्षणे कप्र. 'तम्' इत्येतदन्वितः। तद्धाननिमितस्य सर्वभानस्य न तु सर्वाऽनुभानस्य श्रावणे स्वारस्यप्रतीतेः (वैतु. शं. प्रभृ. अनु√भा इत्येवमुपन्यष्टं धा. दर्शकाः)। b) तैआ ८, ६, १। लक्षणे कप्र. द्र. [वैतु. वैप २, ५४ (अनुप्राविशत्) यत्राऽस्य ग. इति निर्देशः सुशोधः द्र.]। c) लक्षणे कप्र. 'तं जायमानम्' इत्येतदन्वितः [तु. सस्य. टि. ?अनूत्था (अनु-उद्√स्था); शं. (तु. आन. संटि. शुद्धः पा.); वैतु. PW. प्रभृ. 'अनूदतिष्ठन्त' इत्येवं मन्वानाः]। d) लक्षणार्थस्य प्राधान्यात् कप्र. द्र. (वैतु. शं. प्रभृ. अनु-प्रति√स्था>०तिष्ठति इति)। e) मा ३२,४। f) तैआ १०, १, १६ (तु. वैप २, ६३टि)। g) सादृश्यतात्पर्यके लक्षणे कप्र. यद्योगसामर्थ्यात् 'पशवः' इत्यत्र द्वि. अर्थः द्र.। h) तैआ १०, १, ३। i) खि ७,५५, ११। j) लक्षणे कप्र. 'गिरीन्' इत्येतदन्वितः। तस्माद् मूले (तैआ ४, ३९, १) नाउ. क्रिप. पृथक् स्वरो भवति (एतदनु वैप २, ५४ यथावत् शोधः द्र.)। k) अस. इति कृत्वा वा. क्रिवि. द्र.। l) '-मायानु-' इति निसा. पाभे.। m) अस. इति कृत्वा प्राधान्येन पृथक् निर्देशः द्र.। n) कर्तरि पचाद्यजन्तमिति कृत्वा सरूपाद् भावनिष्पन्नात् १संख्याकात् पृथक् निर्देशः द्र.।

3588

अनु√चिन्त>चिन्ति
अनु-चिन्तयत्– -यन् नृउ ३, १; नाप ९, १२; रार ४, ५; गी ८, ८.
अनु(न्-उ)च्छित्ति– -त्तिः सांसू ६, १३.
अनुच्छित्ति-धर्मन्– -र्मा बृ ४, ५, १४.
अनु(न्-उ)च्छिष्ट– -ष्टम् सार२७३:४.
अनु√जन्>जा, अन्वजायत बृ १, १, २[२]; अन्वजायन्त दे ८.
अनु-ज– -जः रापू ४, २३; –जेन रापू ४, १०.
अनु√जप्
अनु-जापिन्– -पी कालि४०२:१०.
अनु-जावर[a]– -रः अव्य ६[२].
अनु√ज्ञा>जा, ज्ञापि, अनुजानाति तै १,८,१; छां १,१,८; नृउ ८,३[३]; ४[२]; अनुजानन्ति शौ ५१ : १३; अनुजानीहि जाद ४,३; अनुजानीध्वम् नृउ ९, १९.
अनु-ज्ञा– -ज्ञया रा ४२३ : १०; ४२४ : १८; –ज्ञा छां १, १, ८; नृउ ९, १९; जाद १, १५; –ज्ञाम् नृउ ९, २०; गोउ ३[b].
अनुज्ञा(ज्ञा-अ)क्षर– -रम् छां १, १, ८.
अनुज्ञा-त्व– -त्वात् नृउ २, ९.
अनुज्ञा-परिहार– -रौ ब्रसू २,३, ४८.
अनुज्ञै(ज्ञा-ए)क-रस– -सः नृउ २, ८; ८, ४[२].
अनु-ज्ञात– -तः त्रिवि ६, १०; १७; कुं १; वटु ३१८ : ६; शि ७, १७; –तस्य करु १; कथु २, ३.
अनु-ज्ञातवत्[c]– -वान् महा ३, १.
अनु-ज्ञातृ– -ता नृउ २, ८[d]; ८, ३[३]; ४[२]; –तारम् नृउ ९, २०.
अनुज्ञातृ-त्व– -त्वात् नृउ २,९.
अनु-ज्ञाप्य नाप ६, २९.
अनु-तिष्ठत्-, अनु-तिष्ठमान- अनु-√ष्ठा<स्था द्र.
अनु(न्-उ)त्क्रान्त– -न्तः छां ८,६,४.
अनु(न्-उ)त्तम,मा– -मः योसू २, ४२; –मम् त्रवि ६५[e]; बा ३४; नाप ६, २७; २८; अन्न ४, ९१; पं ७; ह ९; शि ५, ३२; ७, १; गी ७, २४; –माम् अन्न १, १७; गी ७, १८; –मेषु छां ३, १३, ७.
अनु(न्-उ)त्पत्ति– -त्तिः गौ ४, ७७; अध्या ४२.
अनु(न्-उ)त्पन्न– -न्नम् ते ६,५८;६३; ७१; महा ५, ५८; –न्नाः गौ ४, ९३.
अनु(न्-उ)दात्त–
अनुदात्तो(त्त-उ)दात्त–द्वि—पद्–
-पदः २प्र ३४ : १८.
अनु(न्-उ)दानयितव्य– -व्यम् नृउ ९, १८.
अनु√दृश्
अनु-द्रष्टव्य– -व्यम् बृ ४, ४, १९; २०.
अनु√द्रु, अनुद्रवन्ति शौ ५२ : ९.
अनु(न्-उ)द्वाह– -हः या २, १६.
अनु(न्-उ)द्विग्न– -ग्नाः १संन्या २,६०.
अनुद्विग्न-मनस्– -नाः गी २,५६.
अनु(न्-उ)द्वेग– -गम् महा ५, ८८.
अनु(न्-उ)द्वेग-कर– -रम् गी १७, १५.
अनु√१धाव्, अनुधावति अन्न ४, ३; वरा ३, २८; अनुधावन्ति महा ३, ५२.
अनु√धृ>धारि
अनु-धारयत्– -यन् ध्या ९३; योचू ६६.
अनु√धे>धापि,अनुधापयन्ति बृ १, ५, २.
अनु√ध्यै>ध्या, अनुध्यायते योशि १,७०; अनुध्यायन्ति कौ ३,२; अनुध्यायेत् योशि ५, ४४.
अनुध्यायात् बृ ४, ४,२१; अन्न ४, ३७; शा २३; वरा ४, ३३.
अनु-ध्यात– -तः अशि ७, ४; महा ६, ८३; वटु ३१८ : ६.
अनु-ध्यायत्– -यन् हं ९.
अनु√नी, अनुनीयसे मु २, २, ३.
अनु-नीत– -तेन शु ३, १६.
अनु(न्-उ)न्मत्त– -त्तः तुअ २१; पप ४१९ : १७; –त्ताः जा ६; या २, १; आश्र ४.
अनुन्मत्तो(त्त-उ)न्मत्त–
अनुन्मत्तोन्मत्त-वत् नाप३,८६.
अनु(न्-उ)न्मेष– -षम् अन्न ५, ४०.
अनु(न्-उ)पकारिन्– -रिणः सांका ६०; –रिणे गी १७, २०.
अनु√पच्, अनुपचति निरु २, ४.
अनु(न्-उ)पतस्थि– -स्थिः बा ६.
अनु(न्-उ)पतापिन्– -पी छां ८,४,२.
अनु-पद[f]– -दम् पा ६, ३.
अनु(न्-उ)पदेश– -शः सांसू १, ९.
अनु(न्-उ)पनीत– -तः अशि ७, २; महा ६, ८३; च २१ : ८; क ६४ : १३; वटु ३१८ : ४.
अनुपनीत-शत– -तम् बृजा ८, ६; नृपू ५, १९.
अनुपनीतो(त—उ)पनयना(न–अ)-न(न्-अ)न्तर– -रम् नाप २.
अनु(न्-उ)पनीय छां ५, ११, ७.
अनु(न्-उ)पपत्ति– -त्तेः सांसू ५,३५;

a) व्युत्पत्त्यार्थं तु. वैप १, १९८टि.। b) 'अज्ञं ज्ञात्वा' इति निसा. पामे. । 'आज्ञाम्' इति च आन. पामे. द्र.। c) गस. उप. क्तवत्वन्तं भवति। d) '-ज्ञातः' इति निसा. पामे.। e) 'अनूपमम्' इति अध्या. पामे.। f) अस. इति कृत्वा वा. किवि. द्र.।

ब्रसू १, १, १६; २, ३; २, २, ३२; ३, ९.

अनु(न्-उ)पभोग- -गे सांसू ६, ४०.

अनु(न्-उ)पम- -मः अध्या २९.

अनु-परि√वृत्, अनुपरिवर्तन्ते बृ ६, २, १६.

अनु(न्-उ)पलब्धि- -ब्धिः सांसू १, १०९; -ब्धेःब्रसू२,१,२;२,३०.

अनुपलब्धि-तस्(>:) आचि ४३.

अनु(न्-उ)पलभ्य छां ८, ८, ४.

अनु(न्-उ)पलम्भ- -म्भः सांसू १, १५६; -म्भम् गौ ४, ८८.

अनु(न्-उ)पलम्भन- -नात् महा ५, ३४; वरा ४, १०.

अनु(न्-उ)पविश्य तै २. ३, १.

अनु√पश्, अनुपश्यति ई ६; क २, १, ४; प्र ४, ५; बृ ४, ४, १५; श्वे १, १५; ब्रबि १५; ब्र ३, १०; त्रिता ५, १५; अबि १५; गी १३, ३०; १४, १९; अनुपश्यन्ति क २, २, १२; १३; श्वे ६, १२; कौ ३, २; अशि ५, १७; ब्र ३, ८; वटु ३१३ : २; स ३७८ : १२; गु ४४; भव २, ४८; गी १५, १०; अनुपश्यामि गी १, ३१; अनुपश्यामः छाग २५ : ८; अनुपश्य क १, १, ६.

अनु-पश्यत्- -श्यतः ई ७; नाप ९, १२§[a]; वरा ४, ४२§[a].

अनु(न्-उ)पसन्न- -न्नाय शा ३३; -न्नेभ्यः २प्र ३६ : ९.

अनु√१पा

अनु-पान- -नम् छां १,१०,३.

अनु(न्-उ)पादेय- -यम् मैत्रे १, ४, १०; अध्या ६२.

अनु(न्-उ)पाधि- -धिभिः करु १.

अनु-पाल[b]-

√अनुपालि, अनुपालयेत् शि ६, २२४; ७, १२४.

अनुपालयत्- -यन् नाप ४, १८.

अनु-पूर्व[c]-

आनुपूर्व्य- -र्व्यात् शि ७, १३१; -र्व्येण २प्र ३६ : ४.

अनुपूर्व-शस्(>:) शि ६, २२.

अनु-पृष्ठ[c]-

अनुपृष्ठ-तस्[d](>:) शि ७, १७.

अनु(न्-उ)पेत्य इ १८ : १.

अनु(न्-उ)पोष्य ब्रसू ४, २, ७.

अनु√प्र(>पृ)च्छ्, अनुपृच्छसि सूता १, ३४.

अनुप्राक्षीः क १, १, २५.

अनु-प्र√पद्, अनुप्रापत्सि[e] छां ८, १४, १.

अनुप्र-पन्न- -न्नाः गी ९, २१.

अनु-प्र√भू

अनुप्र-भूत- -तः छां ६, ११, १.

अनु-प्र√विश्, अनुप्रविशति अशि ७, ९; अनुप्राविशत् पा ३, ३; ६, २; पै १, २९.

अनुप्र-विश्य तै २, ६, १; छां ६,३, २; ३; बृ १, ५, १४; पाशु २, ११; पा १०, ४; ब ११.

अनुप्र-विष्ट- -ष्टः क १, १, २९; कौ ४, १९; शौ ५४ : १; -ष्टम् क १, २, १२; पै ४, ११.

अनु-प्र√स्था>तिष्ठ, अनुप्रातिष्ठन् छाग २५ : ६.

अनु-प्रा(प्र√१अ)न्>ण्, अनुप्राणन्ति तै २, ३, १; कौ ३,२.

अनु-प्रा(प्र√आ)प्

अनुप्रा(प्र-आ)प्त- -प्तः अशि ४, ५; वटु ३१५ : २१.

अनुप्रा(प्र-आ)प्य पाशु २, १४; रुजा १, ३.

अनु-फल- -लैः मै ३,२; मैत्रि ३,२.

अनु√बन्ध्, अनुबध्नीत नाप ५,२२.

अनु-बन्ध- -न्धः ब्रसू ३, ३, ५२; -न्धम् गी १८, २५; -न्धे गी १८, ३९.

अनुबन्ध-चतुष्क- -ष्कम् ते ५, ३५.

अनुबन्ध-पर- -रे अश्व २, २९.

अनुबन्धा(न्ध-आ)दि- -दिभ्यः ब्रसू ३, ३, ५०.

अनु-बिभ्रती- अनु√भृ द्र.

अनु√बुध्, अनुबुबुधिरे छां ८, ७,२.

अनु√ब्रू, अनुब्रूते बृ १, ४, १६; अनुब्रूमः बृ ५, १४, ५; गा १७; अनुब्रूहि मैत्रि ४, ४; मैत्रे २, १; बृजा ३, १; ते २-५, १; मं १, १, १; ४, १, १; रार ३-५, १; राउ ५, १; शां १, १; पै १, २; ३, १; अन्न १, २; या १, १; वरा ४, १; ५, १; सौ ३, १; मु १, २, १; रा ४२३ : ६; अनुब्रवाम छाग २४ : १९; अनुब्रवीत बृ ६, ४, १४-१६; १८; अनुब्रूयात् बृ ५, १४, ५; छाग २४ : १६; गा १८.

अनु-ब्रुवाण- -णाः आर्षे ७ : १.

अनु√भज्, अनुभजन्ति गोपू १९; २०.

अनु√भुज्

अनु-भुञ्जान- -नः कुं २७.

अनु√भू>भावि,अनुभवति प्र ४,५; ५, ३; छां ७, ३, १[२]; बृ १, ३, १८; हं १६; नाप ५,१; द २१; १संन्या २, ५९; अशि १९;

a) मा ४०, ७। b) तु. वैप १,२०५टि a। c) अस.। d) 'नाव्ययीभावात्' (पा २,४,८३) इति सुब्-लुकश्च पं. अमादेशस्य चाऽभावे सति पं. अर्थे तसिः प्र. द्र.। e) आत्म. लुङि उपु१ द्र. [वैतु. शं. रामा. JC. च अनु-प्रा(प्र√आ)प् इत्यस्य सनीव रू. इति च्युतसंस्कारा इव सन्तोऽप्राकरणिकं वदन्तः]।

सार २६८ : १४; रु १; अनुभवन्ति सार २४० : ६; १२; २०; २५४ : २२; २५६ : २; २५९ : ६; २८८ : १४; अनुभवन्तितराम् सार २५४ : १२; अनुभवसि छां ६, ७, ३;६; द १; अनुभवे सावि १०; अन्वभवत् २प्र ३२ : ८;९[२]; १२;१४; ३३ : २; ४; ७; ८; अन्वभवन् सार २४८ : ११; अनुभवेयम् २प्र ३२ : ४.

अन्वभूत् सार २२९ : ९.

अनुभूयते नृउ ९, ९; अन्न १, ५५; ५, २१; मु २, २, ५१; सर २, ६; सार २७१ : २०; अनुभूयन्ते सार २५० : १६; अनुभूयताम् शु ३, ६.

अनु-भव- -वः १अव २१; सार २४१ : ३; २६९ : १४; -वम् सार २३२ : २१; २४६ : ६.

आनुभविक- -केन सार २२७ : १४.

अनुभव-कथा- -थायाम् सार २५७ : २.

अनुभव-पर्य(न्त>)न्ता- -न्ता वरा ४, ४३.

अनुभव-लीला- -लाम् सार २४८ : २२.

अनुभव-संभव- -वः सार २५७ : ५.

अनुभवा(व-आ)त्मन्- -त्मनि नृउ ९, ९; -त्मा ब्रवि ८७.

अनुभविन्- -विनः सार २५७ : ४.

अनुभवै(व-ए)क-वेद्य- -द्यम् वसू २५.

अनु-भवत्- -वन् नृउ ७, ७[२]; सार २२९ : ७; २७८ : १८; २८१ : १५;२८४:२२; -वन्तः सार २६६ : २२; २७२ : २; २७३ : ४; २०; २८६ : ४; २८७ : १९;२९२:२३;-वन्तौ सार २७१ : २०.

अनुभवन्ती- -न्ती सार २८३: १९; २८५ : ६; २८६ : १७; -न्त्यः सार २३९ : २२;२४०: २; २७२ : ५; २८२ : १२.

अनु-भाव- -वेन अवि ७.

अनु-भावित- -ताः सार २४६:१९.

अनु-भूत,ता- -तः योशि ४, १०; सार २२७ : १०; -तम् प्र ४, ५; पा ८, १; -ता सार २२७ : ५; -ताः सार २२६ : २१.

अनुभूत-विषया(य-अ-)संप्रमोष- -षः योसू १, ११.

अनु-भूति- -तिः नृउ ७, ६; ९,४; अन्न २, १८; -तिम् मैत्रे २, २२; -तेः नृउ ९, ३.

अनुभूति-मय- -यम् अन्न२,१७.

!अनु-भूत्वा[a] मुं १, २, १०.

अनु-भूय प्र ५, ४; नृउ १, ३; ३, ७; नाप ५, १; ७, ८, ४; त्रिवि ५, ४; १संन्या २, १३; निरु २, ९; सार २४० : ४; २५७ : १६; ब्रसू ३, १, १३.

अनु-भूमि- -मिः पा ४, ५.

अनु √भृ

अनु-बिभ्र(त्>)ती- -तीम् पी ४२१ : ५.

अनु √मद्, अनुमदन्तु अन्न ६[२]-८[२]; १२.

अनु √मन्, अनुमेने आर्षे ७ : ९; २१; ९:३; अनुमेनिरे अव्य ६.

अनु-मति- -तये बृ ६, ४, १९; २संन्या १६ : ९; -तिः ब्रसू ३, ४, १४.

अनु-मन्तृ- -न्ता नृउ ९, २; गी १३, २२.

अनु √मन्त्रि(<मन्त्र-), अनुमन्त्रयते कौ २, १५; प्रा १, १; अनु··· मन्त्रयेत बृ ६,४,५; अनुमन्त्रयेत् कश्रु १, १; १संन्या १, १.

अनु-मन्त्र- -न्त्रान् ह १५.

अनु √१मा, अनुमीयते मै ५, १[२]; मैत्रि ६, १[२]; अनुमीयन्ते पै ३, १; अध्या ३६.

अनु-मान- -नम् सांसू १,१००;५, ११; १००; सांका ४; ५; ब्रसू १,२,२५;३,३; २,२,१; -नात् त्रिवि २, १; सांसू २, ४३; सांका ६; -नेन सांसू १, ६०.

आनुमानिक- -कम् ब्रसू १, ४, १.

अनुमान-संभव-वार्ता- -र्ताः ध्या ९३, १२.

अनुमाना(न-अ)पेक्षा- -क्षा ब्रसू १, १, १८.

अनु-मेय- -यम् बृजा ५, ११; सू २, १, ११.

अनुमेय-त्व- -त्वम् सांसू ५, १०१.

अनु √मुद् >मोदि, अनुमोदामहे गौ ४, ५.

अनु-मोदक- -कः तुअ १८.

अनु-मोदयित्वा[b] १संन्या १, १; पप ४१८ : ८; शा १८; कश्रु १, १.

अनु √मृज्, अनुमार्ष्टि बृ ६, ४, २१.

a) छान्दसो क्त्वाभाव इति शं. प्रभृ.। न त्वेवं संभाव्येत। सकर्मकस्य क्त्वान्तस्य कर्माश्रुतावनुपयोगात्। एस्थि. छन्दोऽनुसन्धानतः 'नाकस्य पृष्ठे सुकृतेन भूत्वा, 'इमं लोकं हीनतरं विशन्ति' इत्यस्यैवं मूलतः सतस्त्रैष्टुभपादद्वयस्य स्थाने यथोपलब्धं पा. विकृतः द्र. (ते, वा इति पदयोरन्वयासिद्धत्वाच्च नाकविशेषणतया सुकृते इति पदस्य चमत्कारामावाच्चेति दिक्)। b) क्त्वाभावश्छान्दसः द्र.।

अनु √यज्
अनु-याज[12]– -जाः प्रा ३,१; ४,१.
अनु-यत्न-
अनुयत्न-तस्(>:) शि ६, २२८.
अनु √या, अनुयाति सार २७४ : १६: अनुयान्ति श ५.
अनु-यात– -तः १संन्या २, ५५.
अनु √युज्, अनुयुञ्जीत शि ७,३९; अन्वयुङ्क्त का १.
अनु-यु(क्त>)क्ता– -क्ता राधा १, ७; १५; २, १.
अनु √रच्
अनु-रचित– -तम् सार २५३:७.
अनु √रञ्ज्, अनुरज्यते गी ११,३६.
अनु-रक्त– -क्तानि भव ३, २७.
अनु-रक्ति– -क्तिः त्रिप्रा २, २९; २अव ३३७ : ४.
अनु-राग–
अनुराग-संवलि(त>)ता– -ताम् राधा ३, १०.
अनु √राध्
अ(नु>)नू-राधा[1]– -धा सार २६२:२२; २६८:१०; –धायै व ४३८ : ६.
अनु √रिष्, अनुरिष्यति छां ४,१६,३.
अनु √रुध्, अनुरुध्यते निरु १,१[3]; २[3].
अनु-रूप, पा– -पम्[a] वरा ४, २४; नि २, ९; –पाभिः कक्षु २, ३; –पाम् मु २, २, २४[b].
अनुरूप-तस्(>:) शि ३, १४.
अनु √लिप्
अनु-लिप्त– -प्तम् मै ३, ४; मैत्रि ३, ४; मैत्रे १, ३.
अनु √ली, अनुलीयते जाद १०, ७.
अनु-लो(म>)मा– -मान् बृ ६,४,२१.
अनुलोम–वि-लोम– -मेन षो १४.

अनु √वच्
अनु-वाक[12]– -कः पा ४, १; –कैः २संन्या १७ : ३.
अनु-वा(क्य>)क्या[12]– -क्याः छाग २३ : १०; २४ : १३.
अनू(नु-उ) क्त– -क्तम् बृ १,५,१७.
अनू(नु-ऊ)चान,ना– -नः बृ २, १, १; शा ५; कौ ४, १; –नम् ग ४; –नाः सुबा ९; –नाम् अव्य २.
अनूचान-तम– -मः बृ ३, १,१.
अनूचान-मानिन्– -नी छां ६, १, २.
अनू(नु-उ)च्य तै १, ११, १.
अनू(नु-उ)च्य– -च्ये कौ १, ५.
अनु √वद्, अनुवदति बृ ५, २, ३; अनुवदन्ति कौ ३, २.
अनु √वस्, अनुवत्स्ये शौ ५१ : १२.
अनु √वा
अनु-वात– -ते शि ७, १५.
अनु-वासर[a]– -रम् अत्रि ४.
अनु √१विद्, अनु···अवेदम् ऐ ४,५.
अनु √२विद्, अनुविन्दते छां ८, ५, १; ३; अनुविन्दन्ति छां ८, ४, ३; ५, ४; अन्वविन्दन् मना २, १२, ३[g]; २, ७९[g]; अनुविन्देत् बृ १, ४, ७.
अनु-वित्त– -त्तः बृ ४, ४, ८; ९; १३; जा ५; या २, १.
अनु-विद्य छां ८, १, ६; ५, २; १२, ६.
अनु √विध्, अनुवेधति अरु २९.
अनु-विध[e]– -धम् पा ८, १.
अनु-वि √धा, अनुविधीयते गी २,६७.
अनु-वि √१धाव्, अनुविधावति क २, १, १४; गु ४३.

अनु-वि √२नश्, अनुविनश्यति बृ २, ४, १२; ४, ५, १३.
अनु-वि-प्र √युज्
अनुविप्र-यु(क्त>)क्ता[f]– -क्ताः प्र ५, ६.
अनु-वि √मृज्
अनुवि-मृज्य कौ २, ३; ४.
अनु-वि √ली, अनुविलीयेत बृ २, ४, १२.
अनु √विश्, अनुविशन्ति भ २,२८.
अनु-वि √ष(<स)द्
अनुवि-षण्ण– -ण्णम् छां ८,१२,४.
अनु-वी(वि √ई)क्ष्
अनुवी(वि-ई)क्ष्य बृ १, ४, १.
अनु √वृज्>वर्जि, अनुवर्जयेत् बृजा ४, ९.
अनु √वृत्>वर्ति, अनुवर्तते शि ७, १२३; भव १, ११; गी ३, २१; अनुवर्तन्ते महा ५, १७७; गी ३, २३[g]; ४, ११; अनुवर्तध्वम् अव ११.
अनुवर्तयति गी ३, १६.
अनु-वृत्ति-
अनुवृत्ति-दर्शन– -नात् सांसू १, २.
अनु-व्या(वि-आ) √ख्या, अनुव्याख्यास्यामि छां ८, ९, ३; १०, ४; ११, ३.
अनुव्या-ख्यान– -नानि बृ २, ४, १०; ४, १, २; ५, ११; मैत्रि ६, ३२.
अनु-व्या(वि √आ)प्
अनुव्याप्त,प्ता– -प्तम् नृपू २, १०[h]; त्रिता ४, १९; –प्ताः मै २, ७.
अनु-व्या(वि-आ) √हृ, अनुव्याहरत् मै ५, ६; मैत्रि ६, ६.

a) वा. क्रिवि. द्र. । b) '-पा' इति निसा. पाभे. । c) ऋ ४, ५८, ४। d) तैआ १०,६३,१। e) अस. यथार्थे च पूप. द्र. (तु. पा २, १, ६)। उप. वि-धा- <वि √धा यद्र. (वैतु. श्रो. अनु √व्यध् इत्यस्य कान्ततयैव व्याचक्षाणः संस्कारविस्मारतश्चोद्यः)। f) वैतु. शं. रामा. च 'अनविप्रयुक्ताः' इति पाभे. बुवाणौ। g) 'अनुवर्तेरन्' इति Schr. पाभे. [वैतु. बे. (NIA. २, २३१)]। h) '-व्यासम्' इति निसा. पाभे. ।

अनु √व्रज्
अनु-व्रजत्- -जन् शु ३, २१; करु १; कथु २, २.
अनु-व्रत[a]- -तम् नाप ४, ३५.
अनु √शंस्, अनुशंसन्ति मन्त्रि ९; चू ९.
अनु √शास्>शासि, अनुशास्ति तै १,११,१; अनुशासति बृ १,५, १७; अनुशाधि मैत्रि ४, १; अनु···शाधि छां ४, २, ४; बृ ४,२,१; अनुशिष्यात् के १, ३; छां ४, १४, २.
अनुशशास छां ४, ९,२; ११-१३, १; १४, २; बृ ४,३, ३२; नृउ ९, १९[२]; अनु···अशिषत् छां ५, ३, १; अन्वशिषन् छाग २० : १७; अनु···अशिषम् छां ५, ३, ४.
अनुशासय म १, १.
अनु-शासन- -नम् क २, ३, १५; तै १, ११, ४; बृ २, ५, १९.
अनु-शासमान- -नानाम् २प्र ३३ : ५.
अनु-शासितृ- -तारः व ४३४ : १; -तारम् गी ८, ९.
अनु-शिष्ट- -ष्टः क १, १, २०; छां ५, ३, ४[२]; बृ ६, २, १; -ष्टम् बृ १, ५, १७; -ष्टान् बृ ६, २, ३.
अनु √शी, §[b]अनुशेते श्वे ४, ५; मना २, १२, १; नापू ५, २१.
अनु-शय-
अनुशय-वत्- -वान् ब्रसू ३, १, ८.
अनुशयिन्- -यिनः सांसू ५, १२६.
अनु-शील-[c]
√अनुशीलि[d]
अनुशीलय(त्>)न्ती- -न्त्यः सार २३२ : १९.
अनु √शुच्, अनुशोचति सौ २, १३; अनुशोचन्ति गी २, ११; अन्वशोचः गी २, ११[e].
अनु-शोचितुम् गी २, २५.
अनु √शुष्, अनुशुष्यति बृ १,५,२१.
अनु-शुष्य बृ १, ५, २१.
अनु √श्रु>श्रु, अनुशृणोति प्र ४, ५; अनुशृण्वन्ति कौ ३, २.
अनुशुश्रुम गी १, ४४.
अनु-श्रव-
आनुश्रविक- -कः सांका २; -कात् सांसू १, ८२.
अनु √ष(<स)ञ्ज्,अनुषजते अन्न २, ५; गी ६, ४; १८, १०.
अनु-ष(ज्-)क्[f]
आनुषक्[f]- -षक् व ४५९ : ३१§[g].
अनु-षक्त- -क्तः मैत्रि ४, ६.
अनु √ष्टु(<स्तु)भ्
अनु-ष्टुभ्[११]- -ष्टुप् बृ ५, १४,५; मैत्रि ७, ४; अशि १, ६; नृपू १, २[४]; २, ३; ७; ५, ६; काला १; द ११; रार २, ८२; अव्य ५; दत्ता १, ७[२]; ३; सौ १, १[२]; सर १, ४; २, १०; सूता १, २९; ऋष ८[५] : ८; लां २१३ : २; मृ २; कालि ४०३ : ११; गार ४०७ : १६; व ४२६ : २; हंषो ३; -ष्टुभः नृपू १, २; -ष्टुभम् बृ ५, १४, ५; नृपू १, २; नृउ ४, ४; गा १७; -ष्टुभा नृपू १, २; २,३; ४; ७[२]; ५, ६; १०[२]; नृउ २, ११; ४, १; ३[२]; ६, ३; गा १७.
आनुष्टुभ- -भः द १३; रार २, ८२; दत्ता १, ७; -भम् नृपू १, २[२]; १५; २, १[२]; ७; ५, ८; १२-१६; १८; महा १, १; अव्य ६; च २० : ७; २प्र ३३ : ३; -भस्य नृपू ३-५,१; ११; -भाभ्याम्, -भे अव्य ५; -भेन त्रिता ४, ४; १६.
आनुष्टुभी- -भीम् अव्य २; ६.
आनुष्टुभ(भ-ऋ)र्च्- -भर्चा अव्य ३.
आनुष्टुभा(भ-अ)भिमन्त्रित- -तैः अव्य ६.
अनुष्टु(भ्>)प्-प्रतिष्ठित- -तम् अव्य ५.
अनुष्टु(भ्>)ब्-द्वय- -यम् नापू ३, १८.
अनु √ष्ठा(<स्था), अनुतिष्ठति कुं ७; अनुतिष्ठन्ति भव १, ५७; गी ३,३१; ३२; अनुतिष्ठामि, अनुतिष्ठन्तु १अव १२; अनुतिष्ठेत् अव्य ४.
अनु-तिष्ठत्- -ष्ठन् नाप ३, २३.
अनु-तिष्ठमान- -नः सु २९४ : १.
अनु-ष्ठान-
अनुष्ठान-मात्र- -त्रेण राउ ५, १८.
अनु-ष्ठाय क २, २, १.
अनु-ष्ठित- -तम् बृजा ५, ७; योशि २, ४.
अनु-ष्ठेय- -यम् करु ७; कथु ३,७; ब्रसू ३, ४, १९.

a) अस. इति कृत्वा वा. क्रिवि. द्र. । '-व्रतः' इति अव्या. पामे. । b) तैआ १०,१०,१। c) अनुगतं शीलमिति कृत्वा प्रास. द्र. । d) नापू. तत्करोत्यर्थे णिजन्तः नाधा. द्र. । वा. अकर्मकतापेक्षया च कृत्यपेक्षया च भ्वा. चुरा. च पठिताभ्यां पाधा. (मौस्थि. शील- इत्यतः समानं नाधा. सङ्ख्याम्) विवेकः सुकरः स्यात् । e) 'अनुशोचम्' इति Schr. पामे. [वैतु.वे. (NIA २,२३१)] । f) तु.वैप १,२१७टिh,i। g) ऋ १०,८३,१।

अनु(न्-उ)ष्ण-
अनुष्ण-गु[a]-
अनुष्णगु-विश्व[b]- -श्वः रापू ४,६.
अनु-ष्व(<स्व)ध- -धम् मना २, १२, २§[c].
अनु-सं√व्रज्, अनुसंव्रज छां ४,४,५.
अनु-सं√ग्र(>गृ)ह्
अनुसं-गृह्य बृजा ३, ३४.
अनु-सं√चर्, अनुसंचरति बृ ४, ३, ७; १८[1].
अनुसं-चरत्- -रन् तै ३, १०, ५.
अनु-सं√ज्वर्, अनुसंज्वरेत् बृ ४, ४, १२; शा २२.
अनु-सं√तन्, अनुसंतनुत छां ३, १६, २; ४; ६.
अनुसं-तत- -तानि गी १५, २.
अनु-सं√?३दा[d]
अनुसं-दित[e]-
अनुसंदिता(त-आ)न[f]- -नम् पा ६, २.
अनु-सं√धा, अनुसंदध्यात् बृउ १, ४; २, ११; ४, १; २; ७, ८; नाद ४१; नाप ८, ६.
अनुसं-दधत्- -धत् १अव १०.
अनुसं-धान- -नः नापू १, १२; -नम् नाप ६,१; पै३,१; भा३[1].
अनुसंधान-राहित्य- -त्यम् ते १, ४०.
अनुसं-धाय नाप १; पत्र २; पी ४२१ : ७.
अनुसं-धि- -धिः योशि २, २१.
अनुसं-धेय- -यः अता ९; वरा २, ८३; -यम् मुद्र २.
अनु-समा(म्-आ)√हृ, अनुसमाहरति छां १, ५, ५[2].
अनु-समि(म्√इ) अनुसंयन्ति क २, २, ७; २शिसं २.
अनु√सिव्
अनु-स्यूत,ता- -तः वा २८; त्रिब्रा २, ११; -तम् वसू २४; -ते योशि ५, १८.
अनुस्यूत-त्व- -त्वेन ससा१,२८.
अनु√सृ, अनुसरति मैत्रि ६, ३४; ७, ११; अनुसरन्ति वरा ४, ३४; ३५.
अनु-सार- -रेण शि ६, १९५.
अनु√स्मृ, अनुस्मर गी ८, ७; अनुस्मरेत् जाद ५,९; गी ८,९.
अनु-स्मरत्- -रन् ब्रवि ६[5]; त्रिवि ८,५; १योत ९३; नाप ३,८६; ७[1]; गी ८, १३; -रतः योशि ३, २५.
अनु-स्मृति- -तेः ब्रसू १, २, ३०; २, २, २५.
अनु-स्मृत्य गौ ३, ४३[2]; कुं ८; गार ४०८ : २.
अनु√स्वृ
अनु-स्वार- -रः ग ७; ८.
अनुस्वार-संयु(त>)ता- -ता रापू ४, ६०.
अनूक्त-, अनूचान-, अनूच्य, अनूच्य- अनु√वच् द्र.
अनू(नु-उद्>)त्√क्रम्, अनूत्क्रामति बृ ४, ४, २; अनूत्क्रामन्ते ब्र १; अनूत्क्रामन्ति बृ ४,४,२.
अनूत्-क्रामत्- -मन्तम् बृ ४,४,२.
?अनूत्था(अनु-उद्>त्√स्था)[g]>-तिष्ठ, अनूत्तिष्ठन्ति छां ३,१९,३.
अनूदि(अनु-उद्√इ), अनूदेति बृ २, १, १०.
अनूद्-यत्- -यन्तम् आर्षे ८ : २०.
अनू(नु-उ)प√चर्
अनूप-चार- -रः भा २८.
?अनूपम[h]- -मम् योशि२,१७;३,१७; नाद१८; अन्न५,७३; जाद९,४.
अनूपम्य- -म्यम् ब्रवि ६४.
अनू-राधा- अनु√राध् द्र.
अनू(न्-ऊ)ह्य[i]- -ह्यः मैत्रि ६, १७.

a) 'अनुष्णा गावः (=किरणाः) यस्य' इति कृत्वा बस. द्र.। b) बस. (= °गु विश्वं यस्य)। यद्वा पूप. विसर्गान्तं सत् पृथक् पदं स्यात्। एस्थि. विश्व- इति पुं. सत् तत्समानाधिकरणं स्यादिति विवेको विमृश्यः (तु. उत्र.)। c) ऋ २,३,११। तु.वैप१,२१९ टि०। d) एउ.टि.द्र.। e) नाउ.टि.द्र.। f) बस.(= °तः आनः येन यस्य वा। प्रथमे कल्पे '-नम्' इति रू. वा. क्रिवि. द्र.। उत्तरे तु अनुप्रवेश्यान्तरसमानाधिकरणमिति विवेकः सुदर्शः)। पूप. अनु-सं-√धा> '*-धित-' इति सत् नैप्र. -दित- इति विपरिणतमिति कृत्वा एपू. धा. च नापू. क्तान्तस्य च सुकल्पता द्र.। उप. <√१अन् यत्र.। g) धा. द्वयुपसृष्टि प्रति संदेहः। यस्य. 'नु उत्तिष्ठन्ति' इति पदद्वयात्मकतया पा. व्यवस्थेयत्वोपगमात्। नापू. वाक्ये श्रूयमाणस्य 'अनु' इत्येतस्य कप्र. पर्यायत्वभाजा 'प्रति' इत्यनेन कप्र.उदयप्रत्यायनपदयोर्योगे सति पश्चादाद्यर्थकस्योपसर्गतयाभीष्टस्य 'अनु' इत्यस्य साकाङ्क्ष्यपूरकस्य सतोऽन्यस्य कस्यचित् संप.अश्रवणमपीह ज्ञापकं स्यात् [वैतु. शं. नापू. वाक्ये अनुं कप्र. प्रतिपाद्याऽपि (मुपा. त्वेतत्परतया सुशोधः द्र. [तु.संटि.]) तत्सयोगमेव सन्तमेनमिहाऽतथयितुकाम इव आन. मुपा. अशुद्धत्वादाभास्यमानः ('उल्लुलवः नु उत्तिष्ठन्ति' इति पदत्रयं मूल इत्यभिसन्धेः [तु. शं.स्वयं प्रसिद्ध्यर्थानुवादेनाऽवसायुकः; आगि. च उत्थानमात्रं संवादुकः])]। h) बस.। पूप. प्रति संदेहः। तच्चेद् निषेधीयः अन् इति स्यात्, तर्हि उप. आदिदीर्घश्छान्दसः द्र.। अथवा 'अनुगतं व्याप्तम् उपमाम् उपमासर्वस्वम्, तत्तन्त्रेतरस्य स्वतःसारस्य सत उपमानस्याऽभावात्' इति कृत्वाऽनु-पूर्वः प्रास. अपि सुवचः। i) तस.। यत्तु राती. उप. √१वह्>उह्य- इतीव व्याख्यत्, तत्राऽऽद्रियेत। उप. दीर्घादित्वाऽनुपपत्तेरप्राकरणिकत्वाच्च।

अनृ(न-ऋ)क्ष(र>)रा– -रा मना १, १०§[a].

अनृ(न-ऋ)च[b]– -चः इ १३ : ३[c]; १४ : १७.

अनृ(न-ऋ)जु– -जवे शा ३३; सु १, १, ५१§[d].

अनृ(न-ऋ)ण– -णः मना २, ७९§[e]; नाप ३, २३; शा ६; -णम् मना २, ७९§[e].

*आनृण्य– नाउ. टि. द्र

अनृ(न-ऋ)राय[f]–

अनृण्य-ता[g]– -ता मना २, ६३; ६४.

अनृ(न-ऋ)त,ता– -तम् प्र १, १६; ६, १; सुं ३, १, ६; तै २, ६, १; छां १, २, ३; ६, १६, १; ७, २, १[2]; ७, १; ८, ३, १; बृ ५, ५, १[3]; मैत्रि ७, १०; गौ १, १२; आबो ३०; नाप ४, ५; ५, १७; इ ११ : ७; १०; भव ५, ४; आश्र ४; -ता मै ४, ४, २; मैत्रि ६, ३४; मैत्रे १, ४, ४; -ताम् नाप ३, ४३; -ते शि ७, ६६; -तेन छां ६, १६, १; ८, ३, २.

अनृत-भाषिन्– -षिणे शा ३३.

अनृत-वादिन्– -दी नाप ५, १; ७, १.

अनृता(त-आ)दि– -दिना जाद २, ८.

अनृता(त-अ)पिधान– -नाः छां ८, ३, १; २.

अनृता(त-अ)भिशंसिन्– -सिनः मैत्रि ७, १०.

अनृता(त-अ)भिसंध– -धः छां ६, १६, १.

अनृतिन्– -तिने अव्य ७.

अ-नृशंस-

आनृशंस्य– -स्वम् भव ५, २१.

अनृ(न-ऋ)षि– -षयः कृषु ७.

अ-नृसिंह– -हम् नृउ ६, १.

अने(न-ए)क,का– -कः अन्न २, २१; -कम् अन्न ३, २३; शौ ५१ : १५; सांसू १, १२४; सांका १०; -काः सु १, १, ११; -कान् श्वे ४, १; नृउ ९, ५; -कानि शि ६, १२४; -केषाम् योसू ४, ५; -केषु वा २८; -कैः कै २, ३; भा ५.

अनेक-कला-को-वि(द>)दा– -दाः सार २२२ : ५; २८४ : १७.

अनेक-कृत-पाप– -पः रार १, ९.

अनेक-कोटि-ब्रह्मा(ह्म-अ)ण्ड– -ण्डम् ते ५, ५४.

अनेक-कोमल-कल– -लम् सार २५३ : १५.

अनेक-गण– -णाः भ २, २८.

अनेक-चित्त-विभ्रान्त– -न्ताः गी १६, १६.

अनेक-जन्मन्–

अनेकजन्म-कृत– -तम् रुजा ३, १.

अनेकजन्म-संसिद्ध– -द्धः गी ६, ४५.

अनेकजन्म-संस्कार—गुरु-देव-प्रसाद–

अनेकजन्मसंस्कारगुरुदेव-प्रसाद-तस्(>:) वरा ५, ६६.

अनेकजन्मा(न्म-अ)भ्यास– -सेन वरा ४, ४१.

अनेकजन्मा(म-अ)र्जित-पुण्य-पुञ्ज-पक्व—कैवल्य-फल– -लः मं ३, २, १.

अनेक—जल-क्रीडो(डा-उ)पकर-(ण>)णा– -णा सार २६७ : १९.

अनेक-जाति-संभव– -वाः वसू १२[h].

अनेक-जीव-स(त्>)द्-भाव– -वम् ते ५, ८४.

अनेक-दिव्या(व्य-आ)भरण– -णम् गी ११, १०.

अनेक-दुःख– -खानि भव १, २८.

अनेक-देह-संभव– -वात् वसू ६.

अनेक-दोष-दुष्ट– -ष्टस्य शि ७, १२३.

अनेक-धा मैत्रि ६, २५; ना ४; सुबा ४[2]; ११; रार २, १७; वरा ५, ९; सार २२३ : १६; गी ११, १३.

अनेक-नयना(न-आ)कीर्ण– -र्णम् त्रिब्रा २, १५५.

अनेक-पुष्प-गुच्छ-लता—ग्रथि-(त>)ता– -ताः सार २६७ : १४.

अनेक-प्रतिपत्ति– -त्तेः ब्रसू १, ३, २७.

अनेक-बाहू(हु-उ)दर-वक्त्र-नेत्र– -त्रम् गी ११, १६.

अनेक-भुज-संयुक्त– -क्तम् त्रिब्रा २, १५४.

अनेक-भूमि– -मयः सार २७२ : ७.

अनेक-भोग-रस—रति-सुख– -खम् सार २८४ : ८.

अनेक-मणि-लता-प्रवर-ज्योत्स्ना—पुष्प-लता– -ताः सार २६६ : ७.

अनेक-महा-राज[f]– -जाय इ १८ : २०.

अनेक-यज्ञ-दान– -नानि योशि ६, ४६.

अनेक-रङ्ग–

अनेकरङ्ग-रञ्जिता(त-अ)न्त-(र>)रा– -रा सार २७१ : १३.

अनेकरङ्ग-विचि(त्र>)त्रा– -त्राः सार २७६ : २०.

अनेक-रसा(स-आ)स्वाद—सुख-(द>)दा– -दाः सार २६७ : ७.

a) ऋ १, २२, १५। b) तु. वैप १, २२४ टि। c) हविषो यावतः पिण्डान् सः अनृचः प्राश्नातीति स्वन्वयः पा. द्र.। d) बाध २, ८। e) तैआ १०, ६३, १। f) वि.द्र.(तु.BW.MW.; वैतु.PW. अनृ[न्-ऋ]ण–> भावे *आनृण्य– इत्यनेन संभेदुकथिन्त्यः)। g) 'आनृण्यम्' इति JC.नादी.पामे.। h) '-वात्' इति अज्या.पामे.।

अनेक-रूप,पा– -पम् श्वे ४, १४; ५, १३; -पाम् क १, १, १६; -पैः सार २३८ : १३.

अनेक-लता– -ताः सार २२९:१२.

अनेकलता-ग्रथि(त>)ता– -ताः सार २६७ : १५.

अनेकलता(ता-अ)न्तर– -रे सार २८३ : १७.

अनेक-वक्त्र-नयन– -नम् गी ११, १०.

अनेक-वट-शक्ति– -क्तिः नृउ ९,५.

अनेक-वदना(न-अ)न्वित– -तम् त्रिबा २, १५४.

अनेक-वर्ण,र्णा– -र्णम् गी ११,२४; -र्णानाम् ब्रवि १९; त्रिना ५, १९; अबि १९.

अनेक-विहार-देह—धारिन्– -रिणे सार २७७ : १४.

अनेक-शय्या– -य्याबाः सार २८६: २२.

अनेक-शस्(>:) श २४; महा ५, १६१; सु २, २, ६५; सार २२३ : ७; ११; २३५ : ८; २३९ : १४;२४० : ३;२४६ : १६;२४९ : १३[2]; २५३ : ५; ९;१४;१६;२५६ : २१;२५७: १५;२५८ : २;१३;१४;२६६ : १४; २६७ : ५; १३; २७० : ५; ८; २७१ : १; २; २७४ : १५; १६; २७६ : ४; १९; २७७ : १९;२७८ : ४;२८० : १६; २३; २८३ : २२;२८५ : १९; २९० : २०.

अनेक-शिखरा(र-आ)कीर्ण– -र्णम् शि ६, १०६.

अनेक-सखी– -ख्यः सार २७२ : ४.

अनेक-सुगन्ध-रस– -साः सार २३७ : १७.

अनेक-स्वादु-युत– -ताः सार २२५ : १९.

अनेका(क-आ)कार-खचित– -तम् त्रिबा २, १५४.

अनेका(क-आ)कार-संस्थि(त>)ता– -ताम् शि ७, १२७.

अनेका(क-अ)क्षर– -रम् गोउ ३९.

अनेका(क-अ)द्भुत-दर्शन– -नम् गी ११, १०.

अनेका(क-आ)नना(न-आख्य>)ख्या– -ख्याम् गु ५७.

अनेका(क-आ)युध-गण– -णैः त्रिवि ७, ५०.

अनेकायुध-मण्डित– -तम् त्रिबा २, १५४.

अने(न-ए)काग्रय– -ग्रयम् महा ५, ९.

अने(न-ए)जत्– -जत् ई ४; गोपू ४८§[a].

अनेन- इदम्- द्र.

अने(न-ए)वम् ब्रसू ३, १, ८.

अने(न-ए)वं-विद्– -वित् बृ १, ४, १५; -विदम् छां ४, १७, १०[2].

अने(न-ए)षणा(णा-आ)त्मन्– -त्मानः सार २८३ : १०.

अनो(न-ओ)कृत– -तम् पिंत्र २, ५; ३, ९.

अनौ(न-औ)द्धत्य– -त्यम् नाप ४,११.

अनौ(न-औ)पम्य– -म्यम् मै ५, ७; मैत्रि ६, ७; महा ४, ८६; पाशु २, २८.

अन्त,न्ता[b]– -न्तः श्वे ६, २०; गौ १, २७; अशि ४, ७; या २, १७; दे १७; नापू ५, १७; २शिसं १३§[c]; वडु ३१५ : २२; गी २, १६; १०, १९; २०; ३२; ४०; १५, ३; -न्तम् छां ८, १, ५; २, १०; बृ १,३, १०; ५, ३; २, ४, १; ४, १, ५; ४, ३; ६; ५, २[2]; अशि ६, ८§[d]; मना २, १३, २; ते ५, ७८; ६, ५; शां १, ७, ३३; २,१; महा ६, ३४[e]; ५१; छाग २५ : ६; पा ८, ४; गी ११, १६; -न्तात् छां ६, १३, २[2]; -न्तान् बृ ३, ३, १; -न्ताम् पा ९, ६;८; -न्ताय बृ ४, ३, १९; -न्ते छां ५,३,६; बृ ६,२,५; श्वे १, १०; ४, १; गौ २, ६; ४, ३१; मै १, १; मैत्रि १, २; मैत्रे १,१; सुबा २; ते १,२३; २योत १, ७; नाद ३५; मना २, १३, २; ब्रवि ४२; नाप ५, १; ६, २७; २८; ९, ९; निर्वा २९८ : १६; द ४; रार २, ७७; ७९; ८०; ३, १; रापू ४, ४६; राउ ५, २८; पै २, ५०; योशि ६,९; १संन्या २, ४१; अन्न २, ३९; कठ १; भ १, ३; पं १८; प्रा २, १; वरा २, ५१; शा ८; दत्ता १, ६; सौ २, ११; इ १७ : ४; निरु १, २२; सूता १, ३३; बि १९; शि २, २२; ४, ३१; ५, ३०; ६, ६९; ९५; १२८; १७६; २११; कौल १५; कक्षु २, ३; गी ७, १९; ८, ६; -न्तेन बृजा ४, ४; -न्तेभ्यः बृ ४, ३, ३३; -न्तेषु छां ८, ७, ४; -न्तौ बृ ४, ३, १८.

अन्त-काल– -ले बृ ४, ३, ३८; श्वे ३, २; अशि ५, ४; नृउ २, ८; श ३; वडु ३१७ : ३; गी २, ७२; ८, ५.

अन्त-गत[f]– -तम् गी ७, २८.

अन्त-तस् (>:) तै २, २, १; ३, १०, १[2]; छां १, २, ९[2]; ३,१२,

a) मा ४०, ४। b) तु. वैप १, २२६ टिh। c) मा १७, २। d) 'अन्नम्' इति शौ. (१०, २, २७) पामे.। e) 'अन्तद्' इति अथ्या. पामे.। f) अन्तर्गत- इति मन्वानः jc. विमृश्यः।

वृ १, ४, ११; १५; ५, २१; ६, ३, ६; मैत्रि ६, ११; २४; शौ ५२ : ७.

अन्त-वत्– -वत् छां १, ८, ८; वृ ३, ८, १०; गौ ७, २३; -वतः वृ १, ५, १३; -वन्तः गौ २, १८; -वन्तम् वृ १, ५, १३.

अन्तवती– -ती ससा १, ३९; -वत्यः कौ २, ५.

अन्तवत्-त्व– -त्वम् गौ ४, ३०; ब्रसू २, २, ४१.

अन्त-वेला– -लायाम् छां ३, १७, ६.

अन्ता(न्त–अ-)भाव– -वे ते ५, २८.

√अन्ति

अन्तक[a]– -०क क १, १, २६; -कः मना २, ७४§[e]; राउ ४, १४; नृपू ४, १५, २६.

अन्ते-वासिन्– -सिनः छां ४, १०, १; -सिनम् तै १, ११, १; म १, १; -सिने छां ३, ११, ५; वृ ६. ३, ७–१२; -सिभ्यः वृ ६, ३, १२; -सी तै १, ३, ३.

अन्त्य, न्त्या– -न्त्यः नृउ ७, ७; -न्त्यम् त्रिता १, ४६; ४८[b]; -न्त्यया त्रिता ५, १; -न्त्ये सार २७४ : ५.

अन्त्य-ज– -जम् नाप ७; १संन्या २, ७९.

अन्त्यज-दर्शन– -ने बृजा ४, ७.

अन्त्य-माया– -याम् त्रिता १, ७२.

अन्त्य-रूप– -पम् ग ८.

अन्त्या(न्त्य-अ)इष्ट्री(ड्रिघ–ई)-श—वियद्धि(द्-वि)न्दु-नाद[c]– -दैः रापू ४, ५६.

अन्त्या(न्त्य-अ)वस्थिति– -तेः ब्रसू २, २, ३६.

अन्त(न्-तँ)र(>:,श्)[d]*– ई ५, क २, १, १[e]; प्र ६, २; मुं २, २, ६; ३, १, ५; तै १, ६, १; छां १, ६, ६; ७, ५; ३, १२, ४; ८[2]; १३, ७; १४, ३[2]; ४; ५, ८, १; ९, १; ८, १, १–३; वृ १, ३, ८; १०; २, १, १७; ३, ४; ५; ४, २, ३[4]; ४, २२; ५, ६, १; ९, १; ६, २, १३; श्वे २, १६; गौ २, ९; १०; १३; १४; १५; ४, ३३; कौ २, १०§[f]; मै २, ८; ४, ५[2]; ५, १; मैत्रि ५, २[2]; ६, १[2]; ३६; ७, १–७; मैत्रे १, ४, १२; ना २; मना १, १§[g]; ३§[h]; २, १३, २; २, १४; ४०§[i]; ६८; अशि ५, २§[h]; ६, १§[i]; ३§[j]; नृपू १, १; पाशु १, २७; सुबा ७; ८; मन्त्रि २; ससा १, १८; वसू २४; ते २, १५; ३१; ४, २; ४; ५, ९; २८; रार २, ४८; ब्रवि ७२; १योत ११७; सी १५; नाप ३, २६; ८६; ४, ३८; ५, ३६; ८, १; १०; रापू ५, ५; महा २, ४; ४४; ५२; ४, ३१; ९६; ५, १९; ५३; १३३; ६, ३६; ६८; ७०; योशि १, ६४; ६, २१[2]; १संन्या २, २९; पप ४१९; ६; ए १०; अन्न १, ३६; ३७; ५५; ५७; २, २४; ४४; ३, १०; ४, ५१; ६२; ५, ९; १४; २९; ३९; ९०; ९८; ११५; ११६; बृजा १, १; त्रिवि ७, १७; अध्या १; २७; पाशु १, १३; २१; २५; शां १, ७, १४; पत्र २; ३, १०; १३; दे ३§[k]; भा २४; यो ३, ३२; भ २, १६; १८; ३०; गोउ २४; शा ११; २७; वरा ४, २४; सर ३, १८; ब ८; ११; या २, १; आर्षे ९:५; १५; छाग २४ : ९; पा १, ८; ३, २; ८, ३; ८; वट्ट ३१६:१८; २१§[l]; सूता १, ९; ११§[l]; नापू १, १५; सार २२० : १८[m]; २६६:१५; २६८ : १९; १शिसं २§[n]; ३§[o]; २शिसं ३§[n]; ४§[o]; शि २, ८[2]; ७, १२७; स ३७९ : १९; गु ४६; पी ४२२ : ७; कौल २०; चू २; ब्रसू १, १, २०; गी १३, १५.

अन्तः-करण– -णम् ते ५, ८९; १०१; त्रिवि ५, ६; ७; पै १, २४; २, १३; शि १, २४; सांका ३३; -णस्य सांसू १, ६४; ९९; -णानि त्रिवि ४, १४; -णेन मै ४, ४, ९; मैत्रि ६, ३४; भव ३, ३१.

अन्तःकरण-क– -कम् ते ६, ५५.

अन्तःकरण-चतुष्टय– -यम् पै २, २४; ३, १; शारी १; -यैः शारी ५.

अन्तःकरणचतुष्टया(य-आ)-त्मन्– -त्मा राउ ४, ११.

a) तैआ १०, ३७, १। b) 'अन्तिमाक्षरम्' इति निसा. संटि. पाभे.। c) 'न्त्योर्धीशयुतो बिन्दु-नादबीजम्' इति आन. 'अन्त्यार्धीशवि-' इति च अध्या. पाभे.। d) तु. वैप १, २८८ टिf। e) वैतु. शं. 'आत्मन्' इति नाउ. पदं स१ सदप्यनेन समस्येव द्वि१ इतीव कृत्वा तात्पर्यमात्रतो व्याख्यायुकः। f) मंत्रा १, ५, १०। g) मा ३१, १९। h) मा ३२, ४। i) ऋ ४, ५८, ६। j) शौ ७, ९२, १। k) ऋ १०, १२५, ७। l) तैआ १०, १, ३। m) 'सृष्टिम्' (=स. अर्थे द्वि.) इत्येतदन्वितः कप्र. भवति। n) मा ३४, २। o) मा ३४, ३।

अन्तर्-> ६२ अन्तर्->

अन्तरा(र्-आ)त्मन्- -त्मनः मैत्रि ६, १; भव १, ५; -त्मना मै ५, १; गी ६, ४७; -त्मने सार २६१: ५; -त्मा क २,३,१७; मुं २,१,९; श्वे ३, १३; मै ५, १; मैत्रि ६, १; मना २, १२,१;२, ६६[a]; पै ४, १२[2]; १आ १[3]; २आ १; २[2]; त्रिवि १, ११; रुद्र १३; भ २, ७; काला १४; शा २०; जाबा २३; अद्वै ३; सूता ४, १०; पा १, २; २, २; ७; ५, ७; १०, २; गार ४०५: २०[2]; राधा ४, २२; -त्मानम् नि ४६; त्रिवि ५, १२; रापू ५, ५; रुद्र १२.

अन्तरात्म-क- -कः ते ४, ४४.

अन्तरा(र्-आ)राम- -मः गी ५, २४.

अन्तरा(र्-आ)ल[b]- -लम् त्रिता २, ४०; -ले मै २, ८; -लेषु शि ६, ७६.

आन्तरालिक- -कम् सार २७८: ७; ९; -काः सार २७८: ६; -कानि सार २७८ : ७.

अन्तरा(र्-आ)स्था- -स्थाम् महा ६, १.

अन्तरि(र्√इ)

अन्तरा(र्-आ)य- -यः हे १३; -याः योसू १, ३०.

अन्तराय-ध्वस्ति- -स्तेः सांसू ६, २०.

अन्तराया(य-अ-)भाव- -वः योसू १, २९.

अन्तरि(र्-इ)त,ता- -तम् गोपू २३; -ते, -तौ त्रिता ३, १४.

अन्तरी(र्-ई)क्षण- -णेन अता १०.

अन्तरु(र्-उ)पवीत-लक्षण- -णम् पत्र २.

अन्तर्√गम्

अन्तर्-गा- -गौः मैत्रि ६, ३५.

अन्तर्-गत,ता- -तः पाशु १, १३; -तम् मै ४, ४, १०; मैत्रि ६, ३४; ब्र ३, १; नाद ३१; नाप ३, ८१; मं ५, १, ४; पत्र ६, २१; जाद ४, ५४; -तस्य मैत्रि ६, ३५[4]; -ता ध्या ८०; योचू ५२; योशि ५, ४०.

अन्तर्गत-प्रमा-गूढ- -ढम् पाशु २, ३.

अन्तर्-गूढ-प्रमा[c]- -मा पाशु २, ५.

अन्तर्-ज्योतिस्- -तिः बृ ४, ३, ७; आर्षे ९ : १३; गी ५, २४.

अन्तर्-दृष्टि- -ष्टिः अता १०; -ष्ट्या अता २; ५; ९; १०.

अन्तर्दृष्टि-मत्- -मत् षो १२.

अन्तर्√धा, अन्तर्दधे रापू ५, ९; सार २३३ : ३.

अन्तरधीयत अन्न १, १२.

अन्तर्-धान- -नम् शि ७, ४७; योसू ३, २१; -ने गोउ २६; ६२; ६७[d]; -नेषु गोउ ६३.

अन्तर्-धाय छां ६, १६, १; २; मै २, ११; मैत्रि २, ७; कौ २, १५.

अन्तर्-हित,ता- -तः गोपू २५; इ १० : ३; -तम्, -ता मै ५, ६; मैत्रि ६, ६.

अन्तर्हिते(त-इ)न्द्रिय- -यः मैत्रि ६, २५.

अन्तर्-धारण-शक्त- -क्तेन स ३७९ : १.

अन्तर्√ध्यै

अन्तर्-ध्यायमा(न>)ना- -नाम् गु ३५.

अन्तर्-निर्लिप्त- -प्तम् भ २, १८.

अन्तर्-निश्चय- -यम् महा ६, ४२.

अन्तर्-बन्ध- -न्धः महा ४, ४७.

अन्तर्-बहिस(>र्) नाप ३, ८६.

अन्तर्बहिर्-धारित- -तम् स ३७८ : ३.

अन्तर्बहिर्-व्यापक- -कः त्रिवि १, १.

अन्तर्-बा(ह्य>)ह्या- -ह्यायाम् मं १, ३, ५.

अन्तर्बाह्य-लक्ष्य- -क्ष्ये अता १२.

अन्तर्बाह्य(ह्य-इ)न्द्रिय- -यैः मं १, ३, ६.

अन्तर्-भाग- -गे सार २७०: २१.

अन्तर्√भू>भावि, अन्तर्भवति रु ३.

अन्तर्भाव्यताम् महा ५, ११८.

अन्तर्-भवन- -नम् पै २, ३९.

अन्तर्-भाव- -वात् ब्रसू २, ३, ५३; ३, २, २०.

अन्तर्-भावना- -ना महा ५, ११३.

अन्तर्-भूत- -तस्य मैत्रि ७, ११[2]; -ताः, -तौ त्रिब्रा १, ६.

अन्तर्-मल-नाशि(न्>)नी- -नीम् तुल ७० : ८.

अन्तर्-मुख- -खः नाप ६, ३६; त्रिब्रा २, १२०; अन्न ५, ११५; -खाय मवा २.

अन्तर्मुख-ता- -तया अन्न १, ३४; ५, १२; अक्षि ३६; वरा ४, १५.

अन्तर्मुख-सु-विभ्रम- -मः ते ६, २९.

अन्तर्मुख-स्थिति- -तेः अन्न १, ३२.

अन्तर्मुखी√भू

अन्तर्मुखी-भाव- -वः त्रिब्रा २, ३०; २आ ३३७ : ७.

अन्तर्√१यम्

अन्तर्-याम- -मः मैत्रि २, ६;

a) तैआ २, ६६ । b) तु. PW. प्रमू. (वैतु. वाच. प्रमू. अन्तर-आल- इति पदविभागः) । c) 'अन्तर्' इति पृथगेव वा द्र. (तु. नाउ. पादे 'बहिर्' इति) । यनि. वा. विधेयत्वं द्र. । d) '-नः' इति निसा. पाभे.।

अन्तर्-> ६३ अन्तर->

-मम् मै २, ८[a]; मैत्रि २, ६; सुबा ९[2]; १५.

अन्तर्-यामिन्- -मिणम् बृ ३, ७, १[4]; २; -मिणे सार २६१ : १३; -मी मां ६; बृ ३, ७, ३-२२; २३[2]; मै २, ८[b]; नृपू ४,६; नृउ १,९; सुबा ५; ब्र १; ससा १, ३; २८; ब्रवि ८४; नाप ८, १४; राउ ३, १; विद्या ४; गोउ ६४; व ४२६ : २; ब्रम् १, २, १८.

अन्तर्यामि-त्व- -त्वेन नि १५.

अन्तर्याम्या(मि-आ)त्मन्- -त्मना सर २, ५.

अन्तर्-याग- -गः पाशु १, २०; -गम् १अव ६.

अन्तर्-लक्ष्य- -क्ष्यः मं १, ४, ४; -क्ष्यम् अता १३; मं १, ३, ६; ४, १[4].

अन्तर्लक्ष्य-ज्वल(त् >)ज्-ज्यो-(तिस् >)तिः—स्व-रूप- -पम् अता १३[c].

अन्तर्लक्ष्य-दर्शन- -नेन मं १, ४, ४.

अन्तर्लक्ष्य-लक्षण- -णम् अता ५.

अन्तर्लक्ष्य-विलीन-चित्त-पवन[d]- -नः शां १, ७, १५.

अन्तर्लक्ष्या(क्ष्य-आ)दिक- -कम् मं २, १, १.

अन्तर्-लीन- -नेन योशि ३, २३.

अन्तर्लीन-समारम्भ-शुभा(भ-अ-)शुभ—महा(ह-अ)ङ्कुर[e]- -रम् अन्न ४, ३९.

अन्तर्-वर्ति-दृष्टि- -ष्टिषु महा २, ४६; ६, ४८[f].

अन्तर्-वासना- -नासु अक्षि ४.

अन्तर्-वीथी- -थी गु १०.

अन्तर्-वृत्त-वीथी- -थ्याम् त्रिवि ७, ४८.

अन्तर्-वृत्ति- -त्तयः नाप ५, १.

अन्तर्-वेदि- -दिः गर्भ ५; -द्याम् मैत्रि ६, ३६.

अन्तर्-वैराग्य- -ग्यम् महा ६,७१.

अन्तर्-हृदय- -यः मैत्रि६,२९;३०.

अन्तर्हृदया(य-आ)काश- -शम् मैत्रि ६,२७; -शस्व मैत्रि ६,२८.

अन्तर्हृदयाकाश-शब्द- -ब्दम् मैत्रि ६, २२.

अन्त(र् >ः>)श्-चित्त- -त्ते गौ २, १३.

अन्त(र् >ः>)श्-चेतस्- -तसा गौ २, ९; १०.

अन्त(र् >ः>)स्-तत्त्व-मेलन- -नम् पत्र २.

अन्त(र् >ः>)स्-तीर्थ- -र्थम् जाद ४, ५३.

अन्त(र् >ः>)स्-तृष्णा- -ष्णा मैत्रि ३, ५.

अन्तस्तृष्णो(ष्णा-उ)त्तम- -मा-नाम् अन्न १, ३५.

अन्त(र् >ः>)स्-तोष- -षम् १संन्या २, ५२.

अन्तस्त्रि(स्-त्रि-)कोणा(ण-अ)ग्र—(ग >)गा- -गाः भा २४.

अ(न्-त)न्तर[g]- -रः तै २, २-५, १; बृ ३, ७, १; ३[1]-२३[2]; मैत्रे ३, १८; ब्रवि ९२; करु १८[2]; ब्रस् १,२,१३; -रम् तै २,७,१; श्वे१, ७; पहं ३; अशि १,३[2]; नाप ४, २६; ९, ६; द ४; स्क ९; १०; त्रिवि ६,२५; महा ४,७९; योशि ४,८; करु २८; जाद १,२१; मु २, २, ६७; भव २,६; गी ११, २०; १३, ३४; -रात् मैत्रे ३, १८; अशि १, ३; -रे क १, २, ५; मुं १, २, ८; मै ५, १; २; मैत्रि ६, १; २; ७, ९; सुबा ५[14]; ७[12]; त्रिब्रा २, १२; ४१; शां १, ३, १; ७, ४८; अध्या १[12]; अन्न १, ४०; त्रिता १,१; जाद ३, २; ४, ५५; आर्षे ७: २; ८ : १६; गोच ६९ : १५; गी ५, २७; -रेण मुं १, २,२; तै १, ६, १; बृ ३, ३, २; ६, ४, ५; वरा ३, ११; आर्षे ७ : ९; शि ७, ६८.

आन्तर- -रः आबो १०; आर्षे ९:१२; -रम् बृ ४, ३, २१[2]; कौ २,५[h]; मैत्रे २,२३; नृउ ९,२०; नाप ८, १७; १९; शां १, १[2]; अन्न ३; अक्षि २४; वरा ५,७३; मु २, २, ६३; नृष ८४ : १४; सांसू २, १९; -राणि नृष ८४: १४; १७; -रे अता १०; -रैः सार २७१ : ३.

आन्तर-चिन्ता-

आन्तरचिन्तिका- -का शां १, ७, २०; वरा २, ४४.

आन्तर-प्रणव- -वः नाप ७.

आन्तर-वलय- -यम् नृष ८४ : १०.

अन्तर-तर- -रम् बृ १, ४, ८.

अन्तर-तस्(>:) बृ १, ४, ६[2]; ३, ९, २८.

अन्तर-स्थित- -तः करु १९.

अन्तरा(र-अ)ग्नि- -ग्निः गर्भ २.

a) '-मः' इति अध्या. पाभे.। b) '-मम्' इति अध्या. पाभे.। c) '-क्ष्यजलज्यो-' इति निसा. पाभे.। d) अन्तर्लक्ष्यविलीनौ चित्तं च (प्राणात्मकः) पवनश्च यस्येति कृत्वा बस. द्र.। e) '-रम्भः शुभा-' इति निसा. असमस्तः पाभे.। f) '-र्तिवृत्ति-' इति अध्या. पाभे.। g) तु. वैप १, २३५ टिक। h) 'अन्त-रम्' इति निसा. पाभे.।

अन्तरा(र-अ)न्तर*– -रः मैत्रि ७, १.

अन्तरान्तर-रूप– -पः ते ३,८.

अन्तरा(र–अ)भ्य(भि-अ)न्तर– -रम् महा २, ७३.

अन्तर्य–

अन्तर्या(र्य-अ)ण्डो(ण्ड–उ)-पयोग– -गात् मैत्रि ६, ३६.

अन्तरा प्र ३, ८; छां ८, १४, १; बृ ३, ८, ३;४; ६;७; ६, २,२§[b]; मैत्रि २,६[2]; १योत १२९; २प्र ३७ : २; पिंब्र ५, ९; ब्रसू २, ३, १५; ३, ३, ३५; ४, ३६.

अन्तरा-दिश्– -दिशः प्र १, ६.

अन्तरात्मन्–, अन्तराय–, अन्तराराम–,अन्तराल–,अन्तरित–अन्तर्* द्र.

अन्तरि*[c]– -क्षम् प्र ५,४;७; मुं२, २, ५; तै १, ५,१; ७,१; ऐ १, २; छां १, ३, ७; ६, २; २,२, १; २; १७, १; ३, १, १; १५, ५; ४, ६, ३; ७, ६, १; ८,१; १०, १; बृ १, १,१; २, ३;२, ३, ३; ३, १, ६; ७, ६[3]; ९,३; ७; ५, १४, १; मैत्रि ६, ३३[2]; ३४; मना १, २, १४§[d]; २, ७९[2]§[e]; अशि २, १३; अ १; नृपू १, ३; २, २; नृउ ३, ३; काला १४; ध्या १०; ब्रवि ५; अव्य १; ए ७; जाबा २३; आर्षे ७:१०; १प्र ३१:७; २प्र ३२: १२; ३६:१८; वटु ३१४:६; २शिसं ९; गार ४०६:१४; गा १; व ४३६ : १२; -क्षाणि अशि ६, ९; -क्षात् छां ३, १४, ३; ४, १७, १; बृ २, ३, २; ३, ७, ६; -क्षाय मना २, ३–५; ६७; -क्षे प्र २, ९; छां २, ९, ४; बृ ३, ७, ६; मना १, १४; अशि ६, ६; कौ ३, १; सार २७२ : १६; नी २, १०§[f]; व ४४३ : ६§[f]; ४४८: १४§[f]; ४५२:१७§[f].

आन्तरि(क्ष्य>)क्ष्या– -क्ष्याः बा १३.

अन्तरिक्ष-क्षित्– -क्षिते छां २,२४, ९; मैत्रि ६, ३५.

अन्तरिक्ष-गत– -तः योशि ५,३२.

अन्तरिक्ष-लोक[3]– -कः बृ १,५,४; गार ४०५ : १५; -कम् बृ ३, १, १०; -काः, -केषु बृ ३,६,१.

अन्तरिक्ष-सद्– -सत् क २,२,२§[g]; नृपू ३, ६§[g]; नाप ५, १; मना २,१२,२; २, ४०§[g]; त्रिता ४, २७§[g]; -सदः अच्च ७.

अन्तरिक्षो(क्ष-उ)दर– -रः छां ३, १५, १.

अन्तरीक्षण–, अन्तरुपवीतलक्षण–अन्तर्– द्र.

अन्तर्य– अन्तर– द्र.

§[h]अन्ति*– व ४२९:१३; ४६२:१७.

अन्ति-क– -कम् मै १, १; मैत्रि १, २; ७, १०; मैत्रे १,१; ते ४, १५; ५, ३७; ६, ७; -कात् क २, १,५; -के ई ५; मुं ३, १, ७; आर्षे ८:११; पा ८, ९; गौ १३, १५.

अन्ति-म– -माभ्याम् भव २, ६४.

*[1]१अन्√धा[i]

१अन्ध– -न्धः छां ५, १३, २; ८, ४, २; ९, १; २; नाप ३, २; ६२; ६६; अचि १; चा ६; १३; मृ १०; शि ४, ४८; -न्धम् ई ९; १२; छां ८, १०, १; ३; बृ ४, ४, १०; -न्धस्य वरा २, २३; -न्धाः क १,२,५; मुं १,२,८; छां ५, १, ९; बृ ६, १, ९; मैत्रि ७, ९; गर्भ ३; नृउ ६, ४; -न्धान् कौ ३, ३; -न्धे छां ८,९,१;२; गु ३२; -न्धेन ई ३; क १, २,५; मुं १,२,८; बृ ४,४,११; मैत्रि७,९.

आन्ध्य[j]– -न्ध्यम् ते ४,२४.

अन्ध-कार– -रः आबो २५; अता १६; मवा ५; द्व १०; -रे गौ २, १७.

अन्धकार-निरोधिन्–अन्धकारनिरोधि-त्व–-त्वात् अता १६; द्व ११.

अन्धकार-मय– -यम् मं ४, १, ३.

अन्ध-तामिस्र– -स्रः सांका ४८.

अन्ध-परम्परा– -रा सांसू३,८१.

अन्ध-वत् अना १५; नाप ४, २२;३६;महा४,८०;वरा२,१९.

अन्ध-संज्ञा–

अन्धसंज्ञित[k]– -तः भव ३, १०.

अन्धा(न्ध–अ-)दृष्टि– -ष्टया सांसू १, १५६.

अन्धो(न्ध–उ)द-पान–स्थ–-स्थः मै १, ७; मैत्रि १, ४; मैत्रे १, २.

*२अन्√धा

*२अन्ध-

√*अन्धि

अन्धस्[l]– -न्धः महा ३,४२; या २, ८.

अन्न–√अद् द्र.

a) वैदु. राती. आन्तरा(र-आ)न्तर– इति व्याख्यायुक्तः। b) ऋ १०,८८,१५। c) तु. वैप १,२३७ टिb। d) ऋ १०,१९०,३। e) तैआ १०, ६३,१। f) खि ७,५५, ११। g) ऋ ४, ४०,५। h) ऋ ९, ६७, २१ (तु. वैप १, २४१ टिf)। i) तु. टि. *[1]२अन्√धा (वैप १, २४२)। j) भावे ष्यञ् प्र. (पा ५, १, १२४)। k) संजातार्थे इतच् प्र. (पा ५, २, ३६)। l) तु. वैप १, २४३ टिl।

अन्य,न्या[a]— -न्यः क १,१, २२[2]; २, ३, १८; मुं ३, १, १[2]; तै २, २–५, १; छां ७, २४, २; बृ १, ४, १०[2]; ३, ७, २३[3]; ४, ३, ३१[c]; श्वे ३, ८§[b]; ४, ५§[c]; ६[2]§[d]; ९; ५, १; ६, ४; ६; १५§[b]; १७; गौ ३, ३४; मै ३, १; २; मैत्रि ३, १; २; ६, ३०; मैत्रे ३, ८; ब्रवि[5]; कै १,९; मना २, १२, १§[e]; २, ५४§[e]; अशि १, २; कौ १, २; नृपू २, १०§[f]; नृउ २,२; ते ६,३१; ध्या १;ब्रवि ३१; नाप ४, ३८; ७; ८,९; ९, १[3]; त्रिवि १,१;४,५§[b]; मुद्ग ४; शां १, ७, २८; महा ४, १२७; ६, १२; अत्रि १२[8]; तुअ १७; १संन्या २,८५; अन्न २,४; २१; पाशु १, २; ९; २, १३; त्रिता ५, ५; करु १८; १९; भ २, ७; जाद १, १८; ५, १४; १०, ६; मवा १३§[b]; गोउ १३; वरा २, २२; पा ६, ८§[e]; रु १९; सिशि ३८१: २०; हे ८; कालि ४०२: १५; गु ५४; भव २,१[2]; ४१; ६१; पिंत्र २,१०; ३,१०; ४,२; बा १; १२; स्व ६२: ६; गोच ६६: २१; नापू ५, २१§[e]; नाउ १, ४[2]§[d]; ३, ४; योसू १, १८; ब्रसू १, १, २१; गी २, २९[2]; ४,३१; ८,२०; ११,४३; १५, १७; १६, १५; १८, ६९; -न्यत्[l] ई १०[2]; १३[2]; के १, ३; क १, २, १; मुं १, २, १०; मां १; ऐ १, १; छां २, २१, ३; ७, २४, १[6]; ८,३, २; बृ १, ४, १[2]; २; १५; २, ३, २; ४; ६; ३,४, २; ५, १; ७,२३; ८, ११[4]; ९, २६; ४, ३, ३१[3]; ४, ४[2]; ३१; ५, १; गौ ४, ५३; मैत्रि ६, ९; ३०; अशि ६,१०; अ ३; कौ १, ६; नृउ ५, २; ७, ७; ९, ३; ते १, २५; २, ९; ३, २५; ३२; ३३; ४, ४५; ६१; ५, ३५; ४४; ४७; ४८; ६, ३९; ४०; ४२; ४५[2]; ४६[2]; ४७; ४९; ५०[4]; ५१[3]; ५२; ७३; आरु ५; मना १, १§[j]; ब्रवि २७; नाप ५, १; ६, १; १५; त्रिब्रा २, ५६; १५९; श २३; ३०; राउ ३,१; महा ४, १; १०; १८; ६३; ५, ६९; ८९; ६, ११; १२; योशि १, ७०; १४१; ४, ३; अन्न १, ४७; २, ४४; ५, ५९; १संन्या १, १; अध्या २०; ६६; पाशु २, २२; त्रिता १, ६३; भ १, ८; १०; २,२१; २६; ता २, ५; जाद १, १०; २,७; ४, ५३; गोपू ३२; वरा २, ७[3]; २५[k]; ३, २; ४, ३२; ब ५; मु २, २, ६६; स्व ६२: ५; तुल ७३:१८; नाउ ३, ५; सार २५०: १३; २५१: ४; २५६: २०; वटु ३१७: १५; शि २,६; ३, १०; विद्या १; भव २, ५६; ३, ११; पिंत्र ४, २; ५, ६; कश्रु १, १; सांसू ५, ७२; ६, ६६; वउ १, ३; गी २, ३१; ४२; ७, २; ७; ११, ७; १६, ८[1]; -न्यम् क १,१, २१; २९; मुं ३, १, २; ऐ ३,१३; छां ५, ११, ३; बृ १,४, ८; ४, ४, ३[2]; श्वे ४, ७; कौ १, १; मैत्रि ४,५[2]; नृपू २, ८§[m]; ते ६, ४; नाप ४, ८; ५, १; महा ६, २०; यो १, ६; भ २, २५; सार २३२: १८; २३६: २२; २७२: १८; २७३: १; शि ६, २८१; ७, २२; पिंत्र ४, २; गी १४, १९; -न्यया शां १, ७, १; गी ८, २६; -न्यस्मात् बृ १, ४, ८; नाप ५, १[n]; -न्यस्मिन् छां ७, २४, २; त्रिब्रा २, ३७; वउ ६, ४४; -न्यस्मै छां ३, ११, ६; नृपू १, ९; वपू २, १; -न्यस्य गौ ४, ३६; ५३; नृउ ८, ३; नाप ७; कालि ४०१: ५; ४०३ : १५; श्या १७; २०; पिंत्र ६, १; सांसू ५, ११७; -न्या मैत्रि ४, १; ब्र ३, ३; नाप ३, ८३; पै २, ४६; ते ६, ४६; महा ४, ११९; ५, ४७; ७६; पत्र ३, ७; गोपू १३; त्रि १६; नाउ ३,५; सार २२२ : १; शि ४, १५; १७; ६, १६९; सांका ६६; ब्रसू ४,१,१७; -न्याः क २, ३, १६; मुं २, २, ५; तै १, ५, १; छां ८, ६, ६; बृ १, ५, २२[2]; ३, ८, ९[3]; कौ २, ५; ते ६, ५८; शां १, ४; योशि ६, ४; सार २२३ : ५; २२४ : २२; २२५ : १; २३४: ७; ९; २३८: ११; २४० : १२; २४९ : १४; २५२:१८;२६७ : ३; २६८: १५; २२;२६९:९; २७०:१३; २७२:४; २८० : २२; २८४ : १७; कृपु १९; शि ४, २६; पिंत्र

a) तु. वैप १, २४४ टिb । b) मा ३१, १८ । c) तैआ १०, १०, १ । d) ऋ १,१६४,२० । e) ऋ १०, १२१, १० । f) मा ८, ३६ । g) '-आन्यः' इति अध्या. पामे. । h) तैआ ३, १२, ७ । i) स्वमोर् अदद् इत्यादेशः (पा ७, १, २५) । j) तैआ १०, १, १ । k) '-न्यतया' इति अध्या. पामे. । l) 'अकिञ्चित्कम्' इति Schr. पामे. [वैतु. वे. (NIA २, २३१)] । m) ऋ २, ३३, ११ । n) 'अन्यभाषा' इति अध्या. पामे. ।

अन्य- ६६ अन्य->

२,५; -न्यान् ई ४; के ४,२; ३; छां १, ११, २; ४, १०, १; मै १, १; मैत्रि १, २; मैत्रे १, १; बृजा ४,७; शा२०; गी ११,३४; -न्यानाम्[a] मै १,७; मैत्रि १,४; -न्यानि छां १, ३, ५; बृ १, ५, २१; ४, ३, ३२; ब्रवि ३०; पाशु २, ९; १४; गोउ २३; सार २५५ : ३; २७२ : १३; २८७ : १६; शि ६, २१; ८०; २७६; ७, ५३; भव २, ३८; वउ ६, ४६; गी २, २२; -न्याम्याम् जाद ६, ३४[b]; -न्याम् बृ १, ४, १०; ६, ४, १९; बृजा ६, ७; अक्षि १५; ३७; सार २५० : ५; कामे १; गी ७, ५; -न्ये क २, २, ७; प्र १, ११; छां १, १०, २; १२, २; ४, ३, ८[2]; ९, २; श्वे ६, १; गौ १, ७; ९; मै १, ५; ६; मैत्रि १, ४[2]; ६, ३४; ७, ८[1]; मन्त्रि १९; त्रिब्रा २, ७१; त्रिवि ३, २; ४, १३; रार १, २; महा ५, १३७; योशि १, ४८; ६, १८; ए ८[f]; अव्य २; यो १, १८; भ २, २; ३०; जाद ६, ४९; कृ १; मु १, १, १६; १७; इ १० : १९; सार २२१ : १६; २२३ : १४; २३; २२४ : १२; २२५ : २३; २३५ : १७; २३६ : १८; २४२ : १५; २४९ : १५; २१; २२; २५२ : १३; २५६ : १८; २६६ : २२; २७२ : १६; २७३ : ९; २७८ : ११; २८० : २१; २८९ : १५; स्व ६१ : १६; सि १, ४; पित्र ३, ८; सांसू ३, १८; ब्रसू ३, ३, २७; गी १, ९; ४, २६[2]; ९, १५; १३, २४; २५; १७, ४; -न्येन क १, २, ९; बृ १, ३, २४; ५, १६; ५, ३, १[2]; कै १, १०; बृजा ३, १७; ६, १; नाप ३, ८६[d]; महा ४, १०७; करु ९; २१; २२; राधा १, २९; ३, १८; ४, २६; सार २८६ : १३; भव १, २०; -न्येभ्यः बृ ४, ४, २; ए ८[e]; गी १३, २५; -न्येषाम् बृ ४, ३, ३३; ४, ४; नृपू १, ११; बृजा ५, ६; नाप ७; रार १, ७; पाशु २, १३; यो २, १३; भ २, २८; गरु २४; सार २४९ : १०; शि ६, २६५; सांसू १, ७३; ६, ३२; -न्येषु भ २, ३०; वरा ३, १६; शि ६, १९१; ब्रसू ३, ४, २; -न्यैः मुं ३, १, ८; गौ १, ७; मै ३, ४; मैत्रि ३, ४; मैत्रे १, ३; अशि ४, १८; सुबा ९; शां १, ७, ३६; योशि १, २८; २९; अव्य २; भ २, २१; मु १, १, २; सार २२४ : १९; २३१ : ११; १३; १८; २४४ : ११; वटु ३१६ : ११; शि १, ७; ३, १; ७, ९०; सिशि ३८३ : ८; ९; गु ३७.

अन्य-क- -कः ते ६, १८; अन्न ५, ६१; -कम् ते ६, २.

अन्य-कथा-धर्म-दान-व्रत-तीर्थ-साधन- -नानि सार २५० : २.

अन्य-कलना-त्याग- -गम् अन्न ५, ३३.

अन्य-कल्पन- -नात् १अव १४.

अन्य-कृत- -तस्य मना २, ५९[g].

अन्य-ग- -गः भव २, ५१.

अन्य-गत- -ताः नाप ६, १४.

अन्य-गो-क्षार- -रम् बृजा ३, १.

अन्य-चिन्ता-विवर्जित- -तः ते ४, ६.

अन्य-तम- -मम् मैत्रि ७, १०.

अन्य-तर,रा- -रम् ते ६, ४९; -रा छां ४, १६, ३; ४; -राम् छां ४, १६, २; ३.

अन्यतर-तस्(>:) कौ ३, ९.

अन्यतर-नियम- -मः ब्रसू २, ३, ३२.

अन्यतर-योग- -गः सांसू १, ७५.

अन्यतर-सिद्धि- -द्धेः सांसू १, ११२.

अन्यतरा(र-अ)पेक्ष- -क्षम् ब्रसू ४, ४, १६.

अन्यतरा(र-अ-)भाव- -वात् सांसू १, ९३.

अन्य-तस्(>:) सार २६६ : १६.

अन्यतस्-त्य[g]-अन्यतस्त्य-जायिन्[h]- -यी बृ २, १, ६; कौ ४, ७.

अन्य(तस्>)तो-भू- -भुवः गौ ४, ४९; ५०.

अन्य-ता-

अन्यता(ता-आ)त्मन्- -त्मानः मैत्रि ७, १०.

अन्यता(ता-अ)न(न्-अ)वच्छेद- -दात् योसू ३, ५३.

अन्यत्-काम[i]- -मः महा १, १[2].

अन्य-त्र क १, २, १४[4]; २, ३, १२; छां ६, ८, २[2]; ४; ६; ८, ११, ३; १५, १; बृ २, ४, ६[5]; ३, ९, २५[2]; ४, ५, ७[5]; गौ ४, ४९; ५१; ९०; मै २, ८; ३, ३-५; ५, ४; ५;

a) छान्दसः सर्वनामत्वाऽभावः (पा १, १, २७) अन्येषामित्यर्थे द्र. । b) 'अधानाम्याम्' इति निसा. भ्रष्टः मुग. । c) अत्र द्वितीये पादे निसा. अव्या. तद्गतयोः संटि. च पा. स्थाने 'अन्येभ्योऽधिष्ठोऽथ तमो निरुध्य' इति सु-शोधः पा. द्र. । d) 'आस्येन' इति अव्या. पाभे. । e) तु. एपृटि. । f) तैआआ १०, ५९ । g) नाउ. व्यु. औपधिकं त्यबन्तं प्राति. द्र. (पा ४, २, १०४) । h) उप. √जि + णिनिः प्र. । i) षतस. पूप. दुगागमः उसं. (पाम ६, ३, ९९)।

मैत्रि२,६;३,३–५; ४,२; ६,४; ५; १२–१४; १९–२८; कौ ३, ७[१]; नृउ ९, ३[२]; नाप २;३,८६; ४, १५; त्रिवि १,९; २, ४; नाद ३७; त्रवि ४४[२]; १संन्या २,८०; अन्न ५, २२; पाशु १, २५; सार २५० : १२; २५५ : १४; २९० : २२; रु १२; शि ६, १९३; ७,३६; भव २, ५२; ब्रसू २,२, ५; ४,१७; ३,३,१०;२०; गी ३, ९.

अन्यत्र-मनस्– -नाःवृ१,५,३[२].

अन्य-त्व– -त्वे सांसू १,३४; ५,१६.

अन्य-था ई २; छां ७,२५,२; गौ१, १५; ३, १५; १९; ४, २४; मै ४, ३; मैत्रि ४, ३; ६, २२; ७, ९; मैत्रे २,१९; नृउ ५,२; मन्त्रि ३; वसू २८; नाप ५, १; योचू ९८; ११८; त्रिवि २, १३; राउ३, ४; शां १, ७, ६; महा ५, २; योशि १, ४; ५०; ५१; ६०; १३९[२]; १४४; १संन्या २, १५; पाशु २,१८; कुं २८; १अव २२; करु २३; यो २, २५; २६; ३, २; भ १, ९[२]; २, २१; जाद १, ७; १८; ४, ५१[२]; सर ३, १६; बा १९; तुल ७०:१९; शि ३,११; काम ११; रा ४२६ : ३; चू ३; भव २, ६२; पिंब ४, ९; वउ ६,७; ४७; सांसू १, २६;५, ११४; ६, १२; १३; १८; ब्रसू २, १,११; २,२१; ३,३२;४३; ३, ३, २९; ३६; गी १३, ११.

अन्यथा-ख्याति– -तिः सांसू ५, ५५.

अन्यथा(था-आ)चार-पर– -रः नाप ५, १.

अन्यथा-त्व– -त्वम् ब्रसू ३,३,६.

अन्यथा(था-आ)नुमिति– -तौ ब्रसू २, २, ९.

अन्यथा-भाव– -वः गौ ३,२१; ४, ७; २९.

अन्यथा-सिद्धि– -द्धेः सांसू ५, १००.

अन्यदीय[a]– -यः २प्र ३५ : ६; -ये जाद १, ११.

अन्य-देवता– -ताः गी ७, २०.

अन्यदेवता-भक्त– -क्ताः गी ९, २३.

अन्य-द्रष्टृ– -ष्टा पप ४२० : १४.

अन्य-धर्म– -र्मम् सार २३६ : १८.

अन्यधर्म-त्व– -त्वात् सांसू १, १६; -त्वे सांसू १, १७; ५४; १५३.

अन्यधर्म–दृढा(ढ-आ)स(क्त>)-क्ता– -क्ताः सार २७३ : १३.

अन्यधर्म-रत– -ताः सार २२० : ८.

अन्यधर्म-रहित– -ताः सार २७३ : ८[२]; -तानाम् सार २९१ : २.

अन्यधर्मरहित-त्व– -त्वेन सार २५६ : १७.

अन्यधर्म-विस्मारण-पू(र्वक>)-र्विका– -का सार २२७ : ११.

अन्यधर्मा(र्म-आ)सक्त– -क्ताः सार २७२ : १९.

अन्य-निवृत्ति–रूप–

अन्यनिवृत्तिरूप-त्व– -त्वम् सांसू ५, ९३.

अन्य–नि(स्-स्पृ)स्पृ(ह>)हा– -हा भव ३, २९.

अन्य-पर–

अन्यपर-त्व– -त्वम् सांसू५,६४.

अन्य-पातक– -कैः वि २५.

अन्य-प्रकार– -रेण कालि४०३:२०

अन्य-प्रतिपत्ति–सहित– -तः सार २८७ : २१.

अन्य-प्रतिषेध– -धात् ब्रसू ३, २, ३६.

अन्य-भाव– -वः गौ ४, ५३; -वेन सार २५६ : २०.

अन्यभाव-व्यावृत्ति– -त्तेः ब्रसू १, ३, १२.

अन्य-मन्त्र– -न्त्रम् ते ३, ६०.

अन्य-मार्ग– -र्गम् सार २९०:१४.

अन्यमार्ग-रहित– -ताः सार २८३ : १२.

अन्य-योग– -गे सांसू २, ८.

अन्य-रस– -सम् सार २७२ : २२.

अन्य-राजन्– -जानः छां ७,२५,२.

अन्य-वत् ते ३, १७.

अन्य-विद्या–परिज्ञान– -नम् शु ३,१४.

अन्य-विद्या–रुचि– -चिः सार २५० : ११.

अन्य-विद्यो(द्या–उ)पासक– -काः सार २७३ : १०.

अन्य-विष(य>)या– -या योसू १, ४९.

अन्य-संस्कार–प्रतिबन्धिन्– -न्धी योसू १, ५०.

अन्य-साधारण–

अन्यसाधारण-त्व– -त्वात् योसू २, २२.

अन्य-सुख– -खम् सार २४१ : ६.

अन्य–सृष्ट्यु(ष्टि-उ)पराग– -गे सांसू ३, ६६.

अन्य-स्मृत्य(ति–अ)न(न्–अ)व-काश–दोष–प्रसङ्ग– -ङ्गात् ब्रसू २,१, १.

अन्य-हीन–स्व-भाव–

अन्यहीनस्वभावा(व-आ)त्मन्[b]– -त्मा ते ४, ७१.

a) तस्येदमित्यर्थे छ>ईयः प्र. (पा ४, २, १३८; ७,१,२)। पूप. दुगागमः (पाम ६,३,९९)। b) कस. गर्भितः बस. [=‘अन्येन (प्रतियोगिना) हीनः स्वभाव आत्मा (स्वरूपं) यस्य]।

अन्य-हीन-स्वयं-प्रभ[a]– -भः ते ४, ७१.
अन्य-हेतु– -तुना पं १८.
अन्य-हेतुक– -कः गौ २, १४.
अ(न्य>)न्या-दृश– -शाः छां ४, १४, २.
अन्या(न्य-अ-)दृश्य-रूप[b]– -पम् शां १, ७, ५२.
अन्या(न्य-अ)धिकार– -रः नाप ७.
अन्या(न्य-अ)धिष्ठित– -तेषु ब्रसू ३, १, २४.
अन्या(न्य-आ)नन्द– -न्दम् पिंत्र ६, २०.
अन्या(न्य-अ)न(न्-अ)पेक्ष– -क्षम् भ १, १.
अन्या(न्य-अ-)भाव– -वात् १आ २८.
अन्या(न्य-आ)रोपित-वह्नि– -ह्निना १अव १५.
अन्या(न्य-आ)रोपित-संसार-धर्मन्– -र्मा १अव १५.
अन्या(न्य-अ)र्थ– -र्थः ब्रसू १, ३, २०; -र्थम् ब्रसू १, ४, १८.
अन्यार्थो(र्थ-उ)पदेश– -शे सांसू ४, २.
अन्या(न्य-अ)वस्था– -स्थासु त्रिब्रा २, १०.
अन्या(न्य-अ-)विवेक– -कस्य सांसू १, ५७.
अन्या(न्य-आ)सक्त– -क्तः शि ७, १६.
अन्या(न्य-आ)सक्ति– -क्तिम् सार २७३ : २३.
अन्यासक्ति-रहित– -ताः सार २७३ : ८.
अन्यो(न्यस्-अ)न्य– -न्यम् त्रिब्रा २, ४; त्रिता ३, १२; वरा २, ४६; निरु २, ४; पिंत्र १, २; सांसू १, १२७; १२८; -न्यस्मिन् बृ ५, ५,२; -न्यस्य छां १,१,६; १योत ६६; छाग २४ : ८; -न्येन बृ १, ५, २१.
अन्योन्य-दृश्य– -श्ये गौ ४,६७.
अन्योन्य-वायु-परिपीडित-शुक्र–द्वैविध्य– -ध्यात् गर्भ ३.
अन्योन्य-विग्रह– -हम् कृ १.
अन्योन्य-सक्त– -क्ताः प्र ५,६.
अन्योन्य-संबन्ध– -न्धाः शि ६, २४६.
अन्योन्या(न्य-अ-)भाव– -वात् वउ ५, ३.
अन्योन्या(न्य-अ)नामिका– -के त्रिता ३, ९.
अन्योन्या(न्य-अ)भिभवा-(व-आ)श्रय-जनन-मिथुन-वृत्ति– -त्तयः सांका १२.
अन्योन्या(न्य-आ)श्रय– अन्योन्याश्रय-त्व– -त्वम् सांसू ५, १४.
अन्यो(न्य-उ)पदेश-कृत्– -कृत् महा ३, ४९.
अन्यो(न्य-उ)पसर्पण– -णे सांसू ६, ४४.
अन्यो(न्य-उ)पादान– अन्योपादान-ता– -ता सांसू ५, १०९.
अन्यो(न्य-उ)पासक– -काः सार २७३ : ५; २९० : १४.
अ-न्यसन– -नात् वृष ८५ : १३.
अ-न्याय– -यः लिं ३१० : ७; कौल १७; -येन १संन्या २, १०२; गी १६, १२.
अ-न्यून– -नः का ९.
अन्वय– अन्वि(नु√इ) द्र.
अन्व(नु-अ)र्थ– अन्वर्थ-वाचिन्– -ची २प्र ३५:८.
अन्वर्था(र्थ-आ)दि– अन्वर्थादि-संज्ञक– -कः रापू १, ११.
अन्व(नु-अ)व√क्रम्, अन्ववक्रामति बृ ४, ४, १; २.
अन्व(नु-अ)व√सो, अन्ववस्यति, अन्ववस्यन्ति कौ ४, २०.
अन्वत्रा(नु-अव√अ)र्ज्, अन्ववार्जत्[c] ऐ २, १.
अन्ववे(नु-अव√इ), अन्ववायानि बृ १, ३, १०.
अन्ववे(नु-अव√ई)क्ष्, अन्ववेक्षते कौ २, १५.
अन्व(नु-अ)ह[d]– -हम् नाप ८, १८; रार १,७; १संन्या२,१०४; अन्न १, ८; अग्नि ४; गु ७४.
अन्वा(नु-आ)√भज्
अन्वा-भक्त– -क्तः शौ ५२ : ३.
अन्वा(नु-आ)√यत्
अन्वा-यत्त,त्ता– -त्तः बृ २, २, २; आर्षे ७:१२; ८:३; -त्तम् आर्षे ७:१२[2]; १३; ८:२[2]; ३;४; शौ ५२:२; -त्ता छा १,१०,९–११; ११,४–९; बृ २,२,२; -त्ताः छां २, ९, २; ३; ५–८; ३, १६, १; ३; ५; बृ ३, ८, ९; -त्तानि छां २,९, २; ४; शौ ५१:२.
अन्वा(नु-आ)√रभ्, अन्वारभामहे मना २, ४७[e].
अन्वा(नु-आ)√रुह्
अन्वा-रूढ– -ढः बृ ४, ३, ३५.

a) क्विबि. इव युक्तेन सता तृतस. गर्भितः बस. [=अन्येन (प्रतियोगिना) हीनं (यथा स्यात्तथा) स्वयं (स्वतः) प्रभा यस्य] । b) कस. (=अन्यैरदृश्यं रूपम्) । '-शं रूपम्' इति निसा. संटि. पाभे. । c) 'अन्वार्जत्' इति निसा. पाभे. । d) अस. इति कृत्वा वा. क्विबि. द्र. । उप. वैकल्पिके टचि टिलोपः (पा ५, ४, १०९; ६,४, १४४) । e) तैब्रा ३, ७, ७, २ ।

अन्वा(नु-आ)√लभ्
अन्वा-लभ्य प्रा १, ६.
अन्वा(नु-आ)√विश्, अन्वाविशन्ति छां ८, १, ५.
अन्वा(नु-आ)√वृत्>वर्ति, अन्वावर्तते कौ २,८;९; अन्वावर्तन्ते, अन्वावर्ते कौ २, ९.
अन्वावर्तयति कौ २, ८.
अन्वा(नु√आ)ह्, अन्वाह बृ ५,१४, ४[२]; ६, ३, ६; अन्वाहुः बृ ५, १४, ५; गा १७.
अन्वा(नु-आ)√हृ
अन्वा-हार्य–
अन्वाहार्य-पचन– -नः प्र ४, ३; छां ४, १२, १; ५, १८, २; -नम् मना २,७९§[a]; -ने १संन्या १, १; कथु १, १.
अन्वि(नु√इ), अन्वेति प्र ५, २; ७; कौ ४, १२; नाद ५४; अरु २७; अनुयन्ति क २, १, १२; छां ५, १४, १; मना २, ४९§[b].
अन्व(नु-अ)य– -यात् ब्रसू ३, ३, १७; ४, ५०.
अन्वय-व्यतिरेक– -कात् सांसू ६, १५; ६३.
अन्वि(नु-इ)त,ता– -तम् ब्र ३,१७; -ताः गी ९,२३; १७, १; -ताम् महा ६, ५१.
१अन्वि(नु√१इ)ष्,अन्विष्येत् नाप७.
अन्वि(नु-इ)ष्य प्र १, १०; छां ४, १, ७; ८, ७, २; बृउ ३, १; ५, ३; ६, ३; ७, २[२]; ८, १०; शि ६, २४७.
अन्वे(नु-ए)षण- -णात्सांसू १,१२२.
अन्वे(नु-ए)षणा– -णा छां ४, १, ७.
अन्वे(नु-ए)षणीय– -यम् शि ७,८३.
अन्वे(नु-ए)षमाण– -णाः प्र १, १.
अन्वे(नु-ए)ष्टव्य– -व्यः छां ८, ७, १; ३; मै ५,८; मैत्रि ६,८; ब्रवि ८५; पं ३५; -व्यम् छां ८, १, १; २; मु २, २, ६३.
अन्वे(नु-ए)ष्य– -ष्यम् शि ६,२४९.
२अन्वि(नु√२इ)ष्>च्छ्, अन्विच्छामः छां ८,७,२; अन्विच्छ छां ६, ८,४[३];६[२];गी२,४९; अन्विच्छेत् जा ६; नाप ३, ८६; नृउ ७, ४; ७; १०; या २, १.
अन्वि(नु-इ)च्छत्– -च्छन्तः पिंब १, ३.
अन्वी(नु√ई)क्ष्
अन्वीक्ष्य छां ८, ८, ४; भ १, २.
√*अप्[c]
अप्[d]–>*अध्>द्–,आप्–
*अध्>द्–अद्भिः छां३,११,६; ५, २, २; ६, ८, ४; ६; बृ ६,४, २३; मैत्रि ६,९[२]; कुं १२; करु३; प्रा २,१; आर्षे ७:५; भव३,१८; आश्र २; कथु ३, ३; अद्भयः क २, १, ६; तै २, १, १; ऐ १, ३; छां ६, २, ४; ८, ६;७, १०,२[२]; ११, १; बृ १, ५, २०; ३,७, ४; मना १,३§[e]; १२§[f]; २, ६७§[g]; ७६§[h];सुबा १; योचू ७२; पै १, कुं १४; करु १४; २प्र ३७ : १; १६; नाउ १, १६; कौल ३.
अप् २प्र ३७ : ३; अपः ई ४; ऐ २,३; छां ५,१६,१; ६,२,३;७, १; ८, ३; ४; ७, २, १; ७, १; १०, १; २[२]; ११, १[२]; बृ ३, ७, ४; ६,४, ५§[i]; मै ४, ४, १०; कौ २,७; सुबा ७:११; २प्र ३२:९[i]; सावि १०[k]; अध्या १; आर्षे ७: १९; ९, ५[i]; पा ५, ७; ७, ४; अपाम् छां १, १,२; ८,५; ६,४, १–४; ६, ६, ३; ७, १०, २; बृ १,२, २; २,४,११; ५,२; ३,२, १०; ४, ५,१२; ६, ४,१; मै ४, ४,१०; मैत्रि ६,३१;३४; जा ५; मना १,१३§[m]; १५§[n]; त्रिब्रा २, १३६;१योत ८८; महा ५,१५०; शारी १; अव्य ६; करु १; जाद ८, ४; वरा ५, ४१; या २, १; इ १८:९; २प्र ३७:३; सु २९.४ : ६; शि ४,६३; व ४३७:१०§[o]; कथु २,३.
अप्सु क २, ३, ५; तै ३, ८, १; छां २, ४, १; २[२]; ८, ७, ४; बृ १, २, ३; २, १, ८; ५, २; ३, २, १३; ६, १; ७,४; ९, १६; २२; श्वे २, १७; मैत्रि ७, ११; जा ४; ६; आरु २; मना १, १३§[m];अशि६,१§[p];३§[q];४§[r]; १४; कौ ४,९[२]; सुबा २; नाप ३, ९; ७७; ८६[२]; ४, ३८[२]; ५, १; त्रिब्रा १, ९; शारी १; तुअ ८; १संन्या २, ६; पप ४१८: १४; २१; २३; ४१९ : १२; दे ३§[s]; करु १[२]; भ २, ७§[t]; गोउ ९; या १, १; २, १; इ १० : १५[२]; नी २, ११§[u]; वदु ३१७ : २०; २शिसं ३५§[r]; व ४३८:१७§[r]; कथु २, ३[२]; गी ७, ८.

a) '-नः' इति तैआ. (१०, ६३, १) पाभे. । b) तैआ ३, १५, १। c) तु. वैप १, २५७ टिp। d) तु. वैप १, २५८टिh। e) तैआ १०,१,३। f) तैआ १०, १, १२। g) तैआआ १०, ६७। h) ऋ २, १,१। i) 'आपः' इति तैआ. (१,३०,१) पाभे. । j) मुपा. च्युतविसर्गपुनःप्रदानः शोधः द्र. । k) असंगतः पा. (तु. अध्या. एतदभावः)। l) पा. असंगत इव सन् 'अपि' इति वा 'अथ' इति वा शोध-पूर्वं सुपठः स्यात्। m) तैआ १०,१,१३। n) तैआ १०,१,१५। o) ऋ ८,४४,१६। p) शौ ७,९२,१। q) माश्रौ ६,२,४। r) तैसं ५, ५,९,३। s) ऋ १०,१२५,७। t) तैसं ५,५,१,३। u) मा १३,८।

आप्– आपः प्र२,२;४,८; ६,४; मुं२,१,३; तै१,३,२; ४,३;७,१; २,१,१;३,८, १[2]; ऐ १,२[2]; ४; २,४; ५, ३; छां १,१,२; ८,४; ३,१,२; २–५,१; ४,३,२;१२, १;१४, ३; ५,२,२; ३,३;९,१; ६, २, ३; ४; ५, २; ८, ३; ७, ४,२; ६,१; १०, १[2]; २६, १; बृ १,२,१; २; ५,१३[2]; २,२,२; ५, २; ३, ६, १; ७, ४[2]; ९, १६; २२; ५, ५,१[2]; ६,१,१४; २,२;४,१; श्वे १,१५;४, २§[a]; मै ५, ५; मैत्रि ६, ५; ७; ३४; ३५[2]; कै १,१५;२,४; जा ४§[b]; ५; कौ १, ७; गर्भ १[4]; ना १; मना १, २[2]§[c]; ११[2]§[d]; १२§[e]; १४§[f]; २, २९[15]§[g]; ३०[2]§[h]; ३५§[i];३७§[i]; ६८§[i]; ब्र ३, १०; अग्नि१,८;२,१५;६,१४;१७§[j]; बृजा १, १; १आ १; नृपू १, १; सुबा १; २; ७[2]; ११; १३; १४[2]; ते ५, ७६; योचू ७२; त्रिबा १, ५; ९; १योत ८४; नाप ३, ७७; त्रिवि ७, ४४§[j]; पै १, १६;महा१,१[2]; शारी१; १संन्या २, ७२; पप ४१८ : १४; २२; सू १२; अध्या १[2]; कुं १४; सावि २[3]; १०; १अव ७; कठ १४; म १,६; ८; २,११; २१; ग ६; प्रा १,६[5];[2]§[j]; [2]§[h]; गोपू २५; गोउ ९[3];या१,१; वरा १,५; इ१५:६; च २० : २; ४; २प्र ३६ : २३; नाउ १, १५; गोच ६९ : १०; नापू १, ४: ७; पा २, ४; ५, ७; ७, ६; कृपु २३; सार २९१:७; लिं ३१० : ७; वटु ३१४ : ८; ३१७ : २०; ३१८ : १: २शिसं ११; सिशि ३८२ : ११; गार ४०५ : १८; गु ५२: व ४६१ : २२§[b]; भव २,१५; ३९; वपू १, २; वउ २,२०; व्रसू २,३, ११; गी २, २३; ७०; ७, ४.

आप[k]– -पम् शि ६,३६; -पैः शि ४, २३.

अपो-मात्रा– -त्राः प्र ४, ८.

अप्सु[l]–

अप्सु-चारिन्– -रिणः मैत्रि ६, २६.

अप्सु-मत्– -मते मना १, १२§[m]; -मान् छां २,४,२.

अबं(प्-अं)श– -शाः पै २,६; शारी १; -शे त्रिबा २,१४३.

अबा(प्-आ)त्मन्– -त्मा जाद ४, ३७.

अबा(प्-आ)श्रित– -ताः त्रिबा १, ६.

अ(प्-ज)ब्ज– -ब्जः पा९,५.

अब्ज-काण्ड– -ण्डम् कृ २४.

अब्ज-पत्र– -त्रम् ध्या ३३.

अब्ज-योनि– -निः गोउ १७; १८; ३९; ६२.

§[n]अ(प्-जा)ब्जा– -ब्जाः क २, २, २; मना २,१२, २; ४०; नृपू ३, ६; त्रिता ४, २७; नाप ५, १; वपू २, ३.

अब्द[o]– -ब्दम् शि ६,२२४; -ब्दाः गु २१; -ब्दात् ध्या ७२; योचू ४२; व्रसू ४, ३,२; -ब्दान् शि ४, ४३.

अब्द-कोटि– -टिम् शि ६, ३०.

अब्द-सलिलो(ल–उ)-त्थित[p]– -तम् शि ६, ११४.

अब्दा(ब्द–अ-)युत– -तानाम् शि ६, ४७.

अब्द्वय(प्–द्वि-अ)णुक– -काय शु २, ५.

अ(प्>)ब्-धि– -ब्धिः अन्न २, ४१; -ब्धिम् रापू ४, २५; -ब्धौ ते ६, ८१.

अब्धि-पावन– -नात् महा ३, २०.

अब्धि-वत् नाप ५, १०; महा ४, २०; अन्न ५, १०.

अ(प्>)ब्-बिन्दु– -न्दुः मैत्रि ३, २.

अभ्र[q]– -भ्रम् छां ५, ५, १; १०,५;६;८,१२,२; दे ९;त्रि८; -§[r]भ्रस्य व ४३८:१९; ४३९: ६; १६; ४४० : ३;१३; ४४१: १;१०; २१; ४४२ : १०;२०; ४४३:७;१७; ४४४:१०; २०; ४४५:८; १८; ४४६:७; १७; ४४७:५; १६; ४४८:४; १५; ४४९:२; १३; २०; ४५०:४; ११; १८; ४५१:३; ११; १८; ४५२ : २; ११; १८; ४५३ : २; ८;१४;२०; ४५४:३; १०; १७; ४५५ :१; ८; -भ्राणि छां २, १५, १; बृ ६, २, १०; -भ्रैः आबो २६.

अभ्र-गजा(ज–आ)दि– तुल्य– -ल्यम् निर्वा २९,७:११.

a) मा ३२,१। b) ऐब्रा २, १६। c) मा ३२,१; तैब्रा १०,१,२। d) मा ६, २२; ऋ १०, ९,१। e) ऋ १०,९,३। f) तैब्रा १०, १, १४। g) तैब्रा १०,२२,१। h) तैब्रा १०,२३,१[2]। i) तैब्रा १०,२७, १। j) तैब्रा १०, १५, १। k) समूहेऽर्थे अन् प्र. (पा ४, २, ३७)। l) तु. वैप १,२६६टिg। m) तैब्रा १०, १, १२। n) ऋ ४,४०,५। o) तु. वैप १,२६७टि०। p) 'अब्द-' इत्यस्य स्थाने 'अब्ज-' इति सुसंगतः पा.। q) तु. वैप १,२६८टिC। r) खि ५,८४,१।

अभ्र-च्छाया–कर्बुरित–
चन्द्र– -न्द्रः सार २६५ : २.
अभ्रा(भ्र-आ)भ– -भम्
गोपू ७.
अभ्राभ-गल– -लम्
द १०.
अभ्रा(भ्र-अ)र्चिष्–
-र्चिषः मैत्रि ६, ३५.
अपस्– -§[a]पसः १शिसं २;
२शिसं ३.
अप्तु[b]–
अप्तोर्-याम[12]– -मेण नृपू ५,
१७; वउ ५, १५.
अप छाग २३:२[2].
अप√कृ
अप-कार– -रः शि ७, ११२; -रात्
कलि ३.
अप-कारिन्– -रिणि या २, २०.
अप√१कृप्>क्लृप्>कल्प्, अप-
कल्पते १अव १८.
अप√कृष्, अपकर्षति ब्र १.
अप-कृष्ट– -ष्टम् अध्या १५.
अप√क्र(>क्रा)म्, अपक्रामति सुबा
११; अपक्रामन्ति इ १० : १८.
अप-क्रान्त–
अपक्रान्त-तेजस्– -जांसि २प्र
३६ : ७.
अ-पक्व– -क्वः योशि १, २७; -क्वम्
योशि १, ६३; १संन्या २, ९४;
-क्वाः योशि १, २५; २६.
अपक्व-कषाय– -यः नृउ ६, २.
अ-पक्ष-पात– -तः भव ५, १३.

अप√क्षि, अप···क्षीयते बृ १, ५,
१४; १५; अपक्षीयति सूता १,
१०; अपक्षीयस्व बृ ६, २, १६.
अप-क्षीयमाण–
अपक्षीयमाण-पक्ष– -क्षम्,
-क्षात् बृ ६, २, १६.
अप√गम्>च्छ्,गमि, अपगच्छतात्
मना १, १३§[c]; अप(गमयन्तु) व
४३७ : १८§[d].
अप-गत–
अपगता(त-आ)शय– -यः अन्न
२, ३१.
अप√गा, अपागात् छां ६, ४, १–४;
छाग २५ : ७ ; १०.
अप-घ्न– अप√हन् द्र.
अप√चत्>चाति, अप···चात-
यात् प्रा १, ३§[e].
अप√चि
अप-चिति– -त्यै छां १, १, ९; बृ
१, ५, १४.
अप√जि,अप···जयति बृ१, २, ७; ५,
२[2]; ३, २, १०; ३, २; सूता १, ९.
अप-जिघांसत्– अप√हन् द्र.
अ–पञ्च-भूत– -तानि दे १.
अ–पञ्ची-करण– -णम् पै ३, १[2].
अ–पञ्ची-कृत– -तः करु १३; १४.
अपञ्चीकृत–महा-भूत–रजों(जस्–
अं)श–भाग-त्रय—समष्टि–
अपञ्चीकृतमहाभूतरजोंशभाग-
त्रयसमष्टि-तस्(>:) पै २, ९.
अपञ्चीकृत-भूतो(त–उ)त्थ—सूक्ष्मा-
(क्ष्म-अ)ङ्ग– -ङ्गम् त्रिवि ५, १३[f].

अ-पतत्– -तता बा १६.
अ-पथ्य– -थ्यम् योचू ६८; अन्न
५, ३.
अपथ्या(थ्य–अ-)हित–
अपथ्याहित–गुडा(ड-आ)दि–
-दिना स्व ६१ : १४.
अ-पद्[g]– -पत् बृ ५, १४, ७.
?अ-प(द>)दा[h]– -दा गा २२.
अप√द्रु, अपद्रवतः कौ १, ५; अप-
द्रवन्ति कौ १, ४.
अप√ध्वं(>ध्व)स्, अपध्वस्यति
२प्र ३६ : १२.
अप-ध्वस्त,स्ता– -स्तम् पहं २[i];
-स्ता २प्र ३६ : १२.
अप√ध्वन्
अप-ध्वान्त– -न्तम् छां २, २२, १.
अप निलयन्ताम्[j] व ४५९ : १७.
अप-नि√ह्नु, अप···निह्नुते छां ४,
१४, २.
अप√नी
अप-नीय शि ६, २२०.
अप√नुद्>नोदि, अपनुदति मना
२, ७९§[k]; अप···नुदस्व मना
१, ११§[l]; अपानुदन्त मना २,
७९§[m].
अपनुद्यात् गी २, ८.
अपनोद्यते राउ ५, १९.
अप-नोद्य– -द्यम् राउ ५, २१.
अप-परा√जि
ϕअपपरा-जित– -§[n]तासः व४६१:
४; ४६४:२१;अप(पराजितासः)
व ४५९ : १७.

a) मा ३४,२ । b) तु. वैप १,२७१टि a । c) तैआ १०, १,१३ । d) ऋ८,१८,९ । e) 'अप···सेधसि' इति शौ. (६,८१,१) विशिष्टः पाभे. । f) '-त्थम्,सूक्ष्माङ्गम्' इति निसा. असमस्तः पाभे. । g) तस. [तु.माशब्रा १४, ८, १५,१० यत्राऽस्याऽऽवुदात्तत्वं श्रूयमाणमत्र ज्ञापकं भवति (पा६,२,२)]। उप √पद् + कर्तरि क्विप् । h) पा.? मूलतः 'अपदसि' (तु. माशब्रा १४, ८, १५, १०) इत्येवं सतः 'अपदा सा' इत्येतद् विकारमात्रमिति कृत्वा नापू. अनर्थान्तरं स्यात् । यद्वा भवति शाखाभेदेन कश्चिद् विशेष इति कृत्वा पृथगेतत् प्राति. द्र. । एस्थि. अपि उप. पद– इति नापू. संवादः कर्त्रर्थ इति कृत्वा तस. स्यादथ तदकर्त्रर्थकं संप. इति कृत्वा बस. स्यादिति संदेहः । i) '-स्तसंशय-' इति निसा. पाभे. । j) एतदेकं द्व्यपसृष्टं पदमिति मा शङ्कि (तु. ऋ १०, ८४, ७) । k) 'अपनुदन्ति' इति तैआ. (१०,६३,१) पाभे. । l) ऋ ३,४७,२ । m) तैआ १०,६१,१ । n) ऋ १०,८४,७ (तु. वैप १,२७८टि) ।

अप-पाप्मन्— -प्मा सार २९२: १४.
अप-मृत्यु— -त्युम् तृपू २, १६; त्रिब्रा २, १०४.
अप√या, अपयाति सर ३, २१.
अपर,रा— -रः श्वे ५,८; १२; मै ३, २; मैत्रि ३, २; नाप ८, २०; महा २, ६९; ५, ४; १आ २२; शि ६, १६३; भव ३, ७; -रम् प्र ५, २; बृ ४, ३, १८; श्वे ३, १६[a]; गौ १,२६; मै ५, ५; मैत्रि ६,५; १०; मना २, १२, ३६[a]; अशि ३, ३; ४, १४; ५, १६; त्र १; अना २७; रार २, २४; महा ५, १; योशि ३,१३; अव्य १; १आ ४; त्रिता १, ५०; ५, १६; यो २, १९; ३, ४; जाद ४, ६०; मवा ५; इ ११ : ११; १२ : ७; च २१:१८; १प्र ३१: १८; बटु ३१५ : ३; ३१६ : ६; गु ४६; पिंत्र २, २; गी ४, ४; ६, २२; -रस्मै बृ ३, ८, ५; -रा मुं १, १, ४; ५; पाशु २, ४४; रुद्र २८[2]; सर ३, १९; भव ३, २; गी ७,५; -राणि छां ८, ९, ३[2]; १०, ४[2]; ११, ३[2]; मैत्रि ४, ३; भव २, ३८; पिंत्र १, १०; गी २, २२; -रान् गौ २, १३; शा ३१[1]; त्रिब्रा २, ३; शि ६, २०८; गी १६, १४; -रे क १,१,६; बृ १, १, २; गौ १, ९; २, २६[2]; २७; ४, ३; मन्त्रि १४; मं १, ४, १; त्रिवि ४,१४; शारी ६; मु १, १, १६; चू १३; सांबृ ३, १९; गी ४, २५[2]; २७–३०; १३, २४; १८, ३; -रौ कौ १, ५[2].
अपर-पक्ष— -क्षम्, -क्षात् छां ५, १०, ३; -क्षे कौ १, २.
अपरपक्षीय— -याणाम् २प्र ३५: १९.
अपर-प्रयोज्य— -ज्यः मैत्रि ७, २.
अपर-ब्रह्म-विद्या-साम्राज्या-(ज्य—अ)धि-दैवत— -तम् सि २,४.
अपरां(र-अं)श—
अपरांश-क— -के योशि ६, ४९.
अपरा(र-अ)ह्न— -ह्नः छां २, १४, १; -ह्नात् छां २, ९, ६; ७; -ह्ने १संन्या २, ७३.
अ-परमा(म-आ)त्मन्— -त्मनि नाप ३, १८.
अ—परस्प(स्-प)र-संभूत— -तम् गी १६,८.
अ-पराजित, ता— -०त व ४५८:१३; -तः गी १, १७; -तम् कौ १, ३; ५; -ता छां ८, ५, ३; बृ २, १, ६; कौ ४, ७; कालि ४०१ : ११; श्या १३; अरु २५.
अ-पराजिष्णु— -ष्णुः बृ २, १, ६; कौ ४, ७.
अप√राध्, अपराधाः बृ ६, २, ८.
अ-परा(र-अ)न्त—
अपरान्त-ज्ञान— -नम् योसू ३, २३.
अ-परामृष्ट— -ष्टः योसू १, २४.
अ-परिक्षीण— -णम् राउ ५, २२.
अ-परिखेद—
अपरिखेद-तस्(>:) गौ ३, ४१.
अ-परिग्रह— -हः जा ५; नाप ३,८६; ते १, ३; या २, १; गी ६, १०; -हम् आरु ३; -हात् ब्रसू २, २, १७.
अपरिग्रह-स्थैर्य— -र्ये योसू २, ३९.
अ-परिच्छिन्न— -न्नः मैत्रि ७, २.
अपरिच्छिन्न-तिरस्करिण्या(णी-आ)-कारा— -रा त्रिवि ६, १६.
अपरिच्छिन्न-मण्डल— -लानि त्रिवि १, ११.
अपरिच्छिन्न-रूप— -पः ते ३, ७.
अपरिच्छिन्नरूपा(प-आ)त्मन्— -त्मा ते ४, ४८.
अपरिच्छिन्ना(न्न-अ)नन्त-दिव्य-ते(जस्>)जो-राश्या(शि—आ)-कार— -रम् त्रिवि ७, १२.
अपरिच्छिन्ना(न्न-अ)नन्त-शुद्ध-बो-धा(ध-आ)नन्द—मण्डल— -लम् त्रिवि ६, २३; सि ५, ६; १५.
अपरिच्छिन्ना(न्न-आ)नन्द-सागरा-(र—आ)कार— -रम् त्रिवि ६, २३; सि ५, ९.
अ-परिच्छेद्य— -द्यम् योशि २,१७.
अ-परिज्ञात—
अपरिज्ञात-कुल-शील— -लाय मुबा १६.
अ-परिज्ञान— -नम् गौ ४, १९.
अ-परिणाम— -मात् योसू ४, १७.
अ-परित्यज्य बृजा ३, १.
अ-परित्यागिन्— -गी आश्र १.
अ-परित्याज्य— -ज्यः लिं ६१०:१६.
अ-परिमित— -तः मैत्रि ६, १७; ७, २; -तम् मैत्रि ४, ४; ६, ३०; ३७; ७, ११.
अपरिमित-द्युति-निभ— -भम् मं ४, १, ३.
अपरिमित-धा मै ४, ५; मैत्रि ५,२; ६, २६.
अपरिमिता(त-आ)नन्द-विशेष— -षम् त्रिवि ७, १७.
अपरिमिता(त-आ)नन्द-समुद्र— -द्रः ससा १, ३६.
अ-परिमे(य>)या— -याम् गी १६, ११.
अ-परिशेष— -षम् सांका ६४.
अ-परिहार्य— -र्ये गी २, २७.
अ-परोक्ष— -क्षम् अध्या ४०; वरा २, ६९; -क्षात् बृ ३,४,१;

a) तैआ १०,१०,३।

२; ५, १; सांसू १, ५९.
अपरोक्ष-ज्ञान(न-अ)ग्नि- -ग्निना नि ४७.
अपरोक्ष-ता- -तया वसू २५.
अपरोक्ष-प्रतीति- -तेः सांसू ५, १०१.
अपरोक्ष-सिद्धि- -द्धिः शां १,७,४३.
अपरोक्षा(क्ष-आ)त्म-सिद्धि- -द्धये वा ३६.
अपरोक्षा(क्ष-अ)नुभव-परो-(र—उ)पनिषद्- -षदम् मवा १.
अपरोक्षी√कृ[a]
अपरोक्षी-कृत- -तः द १.
अपरोक्षी-कृत्य वसू २६.
अ-पर्य(रि-अ)न्त- -न्तस्य बृ ६,२,७.
अ-पर्याप्त- -प्तम् गी १, १०.
अप√लप्
अप-लपनी(य>)या- -याः सांसू ५, १२९.
अप-लाप- -पः सांसू १, ११२; १३७; १४७.
अ-पलायन- -नम् गी १८, ४३.
अप√वद्, अपवदति ब्रसू ३,४,१८.
अप-वाद- -दात् गौ ३, २५.
अपवाद-मात्र- -त्रम् सांसू १, ४५.
अप-वह्नि- -ह्नि गा २८.
अप-वासन- -नम्[b] महा ६, ३०.
अ-पवित्र- -त्रः ह १२; -त्रम् महा ६, २२; अन्न ५, ३; शि ५,१४.
अप√वृज्
अप-वर्ग- -र्गः सांसू ३, ६५; सांका ४४; -र्गम् स ३७८:२; -र्गस्य पत्र २.
अप√व्यध्
अप-विद्ध- -द्धात् बा ४.
अ-पशु- -शवः त्रिता ५,१;इ१९:११.
अ-पश्यत्- -श्यतः बृ ४,१,४; महा ५, ६३; -श्यन् शां १, ७, १५; -श्यन्तः छां ५,१,९; बृ ६,१,९.
अपस्- √*अप् द्र.
अप-सिद्धा(द्ध-अ)न्त- -न्तः सांसू १, ५०.
अप√सृ, अपसरति मैत्रि ६, १४.
अप-सरण- -णम् मै १, ७; मैत्रि १, ४; मैत्रे १, २.
अप√स्था>तिष्ठ, अपतिष्ठति २प्र ३६ : १२.
अप√स्मृ
अप-स्मार[e]-
आपस्मारिक[c]- -कम् व ४३३ : २०.
अपस्मारा(र-आ)दि- -दयः अव्य ७.
अप√हन्, >जिघांस, अपहते छां ४, ११-१३,२; अव्य ५; अपहन्ति छां १,३,१; अपजहि छां२,२४, ६;१०; अपहत छां २,२४,१५; अपहनानि शौ ५२ : ३.
अपाजिघांसन् शौ ५३ : ३.
अप-घ्न- -घ्नम् मना १, ४§[d].
अप-हत-
अपहत-तमस्क- -स्कान् छां ७, ११, २.
अपहत-पाप्मन्- -प्मा छां१,२, ९; ८, १, ५; ४, १; ७, १; ३; बृ ४, ३, २१; मै ५, १; मैत्रि ४,४;६,१;७, ७;सुबा ७; अथ्या १; -प्मानः मै २,३; मैत्रि२,३.
अप-हति- -तिः छां ८, १२, १.
अप-हत्य के ४, ९; बृ १, ३, १०; ११.
अप-हन्तृ- -न्ता छां १, ३, १.
अप√हा(त्यागे)
अप-हाय करु १[e].
अप√हृ, अपजहुः बृ ३,९,२६; अप-हार्षीत् छां ६, १६, १.
अप-हार- -रेण राउ ५, १४.
अप-हृत-
अपहृत-चेतस्- -तसाम् गी २, ४४.
अपहृत-ज्ञान- -नाः गी ७,१५.
अप√हु, अपह्नुवीत छां ७,१५,४.
अपा(प-अ)ङ्ग-
अपाङ्गा(ङ्ग-अ)न्त- -न्ते अता ६.
अ-पाणि- -णिः भ २, १३.
अ-पाणि-पद- -दम् रुद्र ३१; पाशु २, २९.
अ-पाणि-पाद,दा- -दः श्वे ३,१९; कै २, २; नाप ९, १४; भव २, ४६; -दम् मुं १, १, ६; शां २, १; ब्र २; सुबा ३; -दा गु ५१.
अ-पात्र- -त्रेभ्यः गी ६७, २२.
अ-पाद- -दः भ २, १३.
अपा(प-आ)√दा (दाने)
अपा-त्त- -त्तम् बृ ६, २, ७[c].
?अपा-दाय[f] बृ ४, ३, ९; ४, ४.
अपा(प√अ)नू(प्राणने), अपानिति छां १,३,३; बृ ३,४, १[g]; अपा-न्यात् बृ १,५,२३; ६, ४, १०.
अपा(प-आ)न[e]- -नः प्र४,३; तै १, ५,३;७,१; २,२,१; ऐ १,४;२, ४; छां १, ३, ३; ३, १३, ३; ५, २१, १; बृ १, ५, ३; ३, १, १०; ९, २६; ५,१४, ३; मै २, ६; ७; ५, ५; मैत्रि २, ६[2]; ६, ५; ३३; ७, ३; अना ३५; ३७; ब्रवि ६६; १योत६५; योचू

a) असाक्षाद्भूतस्य सतः साक्षात्करणे तात्पर्याच् च्व्यन्त-पूर्वः गस. द्र. (यक्र. पा ५,४,५०; १,४,६१; २, २,१८)। b) वा. क्रिवि. द्र. । c) उत्पातेऽर्थे ठ>इकः प्र. (पा ५, १, ३८)। d) तैआ १०,१,४। e) 'उपात्तम्' इति निसा. पामे. । f) पा.? [तु. शं; वैतु. रामा., निसा. 'उपादाय' इति पामे. च (तु. आगिटी.)] । g) सुपा. 'अपानीति' इति छान्दसो दीर्घ इति शं. ।

२३; ३०; त्रिवा २, ८०; ध्या ५६;६०; गर्भ१; शां१,४; योशि ६,५३; अन्न ५,२६[२]; २९;३१; ३२; सू १६; यो १, ६४; जाद ४,२३;२५;२७; प्रा ४,१;मु २, २, ५२; गा ५; -नम् क २, २, ३; प्र ३, ५; ८; मना २, ७०§[a]; सुबा ९[२]; १५; त्रिवा २, ११५; १योत १२१; योचू ३०[b]; ४०; ४६; १००; ध्या ६९; ७५; शां १, ४; १, ७,१३; योशि ६, ५३; यो १, ४२; ६३; जाद ६, ३३; वरा ५,३३;३८; सौ २,३; गी ४, २९; -नात् ऐ १, ४; सुबा २; ध्या ६०; त्रिवा २,६६; जाद ७, ९; -नाय छां ५,२१, १§[c]; मैत्रि ६, ९; मना २, ६९§[d]; प्रा १, ६; -ने छां ५, २१, २; बृ ३, ९, २६; मै २, ७; मैत्रि २, ६; मना २, ६९§[d]; ७०§[a]; यो १, ४३; प्रा१,६; मु २,२,५१; योरा ६; गी ४, २९; -नेन क २, २, ५; ऐ ३, १०; ११; बृ ३, २, २[२]; ४, १; सुबा ४; शां १, ४.

अपान-प्राण– -णयोः अन्न ५, ३०; योचू ४७; ध्या ७३.

अपान-मुख्य–

अपानमुख्य-स्व°– -स्वेन भा १९.

अपान-योग– -गेन त्रिवा १,९.

अपान-वह्नि-सहित– -तम् योचू १०७.

अपान-वायु– -युः त्रिवा २,८४.

अपानवायु-कर्मन्– -र्म शां १, ४.

अपाना(न-आ)ख्य– -ख्यस्य जाद ४, ३१.

अपाना(न-आ)त्मन्– -त्मने गोउ ६४.

अपाना(न-आ)दित्य-संनिभ– -भम् ध्या ९५.

अपानो(न-उ)दय-कोटि–ग– -गम् अन्न ५, ३०.

अपानो(न-उ)द्गार-धूपित– -तम् नाप ४, ३०.

अपा(प-अ)न्य बृ ६, ४, ११.

अपा(प-अ)न्तर-तम[f]– -मः, -माय सुबा ७§[i]; अध्या ७०§[i].

अ-पाप– -पः ना ५; मना १,१३§[g]; अन्न १६; दे २२; ग १६; मवा १२; इ १०:१७; सिशि ३८३: १४; -पम् नाप ३, ७४.

अ-पाप-काशिनी– -§[h]नी श्वे ३, ५[i]; नी १, ८; लिं ३०९:७.

अ-पाप-विद्ध– -द्धम् ई ८.

अ-पायिन्– -यी बि ३३.

अ-पार– -रः आर्षे ९:१२; -रम् बृ २, ४,१२; सुबा ३; -रे मना१,१§[j]; -रेण मैत्रि ६, २१.

अपार-गुण-सागर– -रः अन्न४,६४.

अपार-पार– -रम् योशि ३, १७.

अपार-ब्रह्म-विद्या-साम्राज्या-(ज्य—अ)धि-देवता– -ताम् त्रिवि ६, २१.

अपारा(र-अ)सृत-वृत्ति– -त्तिः मं २, २, ५.

अपा(प-अ)र्थक– -कम् सांका ६०.

अपा(प-अर्थ>)र्था– -र्था सांका १.

अ-पालयत्– -यन्तः भव २,६५.

अपा(प-आ)√वृ(आच्छादने), अपावृणु ई १५; छां २, २४, ४; ८; १२; १३; बृ ५, १५, १; मैत्रि ६, ३५.

अपा(प-आ)वृत– -तम् गी २,३२.

अपा(प-आ)√वृत्

अपा(प-आ)वृ(त्त>)त्ता– -त्ता सार २४२ : १; ४[k].

अपा(प√अ)स् (भुवि), अप···अस्मि व ४६० : ७§[l].

अपि के २, १; ३,५; ९; क १,१,१५; २१; २२; २६; २, ७; २३; मुं ३,१, ८; २, ४; मां १; तै २,४, १; ५, १; छां १, ५, ५; २, १, २; ३, ११, ६; बृ १, ३, २४; ४, १; १०; ११; गी ३, ३१[m].

अपि√*गच्छ्, ?अपिगच्छति[n] बृ १, ५,१; २.

अपि√*गृह्

अपि-गृह्य छां ३, १३, ७.

अ-पितृ– -ता बृ ४, ३, २२.

अपि√धा

अपि-धान– -नम् छां ८, ३, १; प्रा १, ६; शि ४, ६.

अपि-धाय बृ ५, ९, १; मै २, ८; मैत्रि २, ६.

अपि-हित,ता– -तः तै १, ४, १; नाप ४,३८; -तम् ई १५; बृ ५, १५, १; -ता इ १२ : ३[२]–६[२].

अ-पिपास– -सः छां ३, १७, ६°; ८,

a) तैआ १०, ३६, १। b) 'अपानेन' इति अध्या पाभे.। c) मा २२, २३। d) तैआआ १०, ६९। e) 'अपालन-' इति ल-मध्यः मुपा. चिन्त्यः [तु. प्राण-मुख्य–(भा १८)]। अत्र 'नाग-' इति तान्त्रि. पाभे.। f) वैतु. PW. प्रमृ. अपान्तरतमस्– इति वदन्तश्चिन्त्याः। यथोपलब्धयोः रू. अनुपपत्तेः। g) तैआ १०, १,१३। h) मा १६,२। i) 'पापकाशिनी' इति पा. मन्यमानः JC. विमृश्यः। j) तैआ१०,१,१। 'पारे' इति पा. मन्वानः सा. सुवेचः। k) 'अपापावृत्ता' इति मुद्रणप्रमादजः मुपा. चिन्त्यः। l) ऋ १०,८३,५। m) 'सर्वकिल्बिषैः' इति, Schr. विशिष्टः पाभे. [वैतु. बे. (NIA २,२३१)]। n) पा.? [तु. शं.; वैतु. निसा. 'अपियच्छति' (<अपि√यच्छ् [नियमने] इति पा.])। o) '?अविपाशः' (मैत्रि ७, ७) इति पाभे. यनि. नैप्र. विपरिणामः द्र. (तु. राती.)।

१, ५; ७, १; ३.

अपिपास-त्व- -त्वात् नृउ ७, २.

अपी(पि√इ), अप्येति छां ४, ३, १[३]; ३; बृ ३, २, १३; ४, १, २-७; ४, ६; कौ ३,३[c]; ४, १९[४]; नृपू २, १२; नृउ ५, १-३; सुबा ३; ९[c]; १आ २१; यो २, ३३; अपियन्ति मुं १, २, ७; २, १, १; तै २, २, १; ८, ३; छां ४, ३, २; ६, १०, १; बृ ४, ४,८; १४; श्वे ३, १०; शा ११.

अपी(पि-इ)त- -तः छां ६, ८, १[२]; ८, ११, १; २.

अपी(पि-इ)ति- -तिः मां ११; नृउ २, ७; -तेः मां ११; नृउ २, ७; ब्रसू ४,२,८; -तौ ब्रसू २,१,८.

अ-पुंस्- -पुमान् अशि १, ५.

अ-पु(ग्य>)ण्या- -ण्याम् महा ६, ४०.

अ-पुत्र- -त्रः १संन्या १, १; कश्रु १, १; -त्राः इ १९ : ११; -त्राणाम् रापू ४,६६; -त्राय बृ ६,३,१२; श्वे ६, २२; मैत्रि ६, २९; सुबा १६; ब्रवि ४७.

अ-पुत्रिन्- -त्री श्या १९.

अ-पुनरा(र्-आ)वर्तन- -नम् कुं ९.

अ-पुनरा(र्-आ)वृत्ति- -त्तिम् गी ५, १७.

अ-पुनर्-जन्मन्-

अपुनर्जन्म-कारि(न्>)णी- -णी अन्न ५, ६.

अ-पुनर्-भव,वा- -वया, -वा सुबा ११; -वाय मैत्रे २, २६.

अ-पुरुषा(ष-अ)र्थ-

अपुरुषार्थ-त्व- -त्वम् सांसू १,४७; ८२; ६, ९; १८.

अपुरुषार्थत्वा(त्व-आ)दि-दोष- -षात् सांसू ५, ७८.

अ-पु(ष्प>)ष्पा- -ष्पाः प्रा १, २§[a].

अ-पूत- -तः गोउ २; -तानि १आ १; २आ ३.

अपूप[११]- √*अस्पृ द्र.

अ-पूर्ण- -र्णः ब्रवि ८८.

अपूर्ण-त्व- -त्वम् ते ५, २८.

अ-पूर्व- -र्वः गौ १, २६; -र्वम् बृ २, ५, १९; गौ २, ८; जाद ४, ६०; १शिसं २§[b]; २शिसं ३§[b]; ब्रसू ३, ३, १८.

अपूर्व-त्व- -त्वात् ब्रसू ३, ४,२१.

अपूर्व-पुण्य-स्थल- -लानि नाप १.

अ-पृथक् गौ २, ३४; पहं ४; नाप ३, ८६.

अ-पृथ(क्>)ग्-धर्मिन्- -र्मिणः मैत्रि ६, २२.

अ-पृथग्-भाव- -वैः गौ २, ३०.

अ-पृथग्-विवेक्य- -क्याः मैत्रि ६, २२.

अ-पृष्ट- -ष्टः १संन्या २, १०२.

अपे(प√इ), अपैतु मना २, ४५§[e].

अपे(प-इ)त- -ताः सार २९२ : १.

अपेत-रजस्-तमस्- -मः अन्न ४, २४.

अपे(प√ई)क्ष्, अपेक्षते नृपू १, ९; १५; नृउ ७, ११; नाद ४२; १आ ५; ७; अक्षि ६; अन्न २, २८; नाप ३, ६; वपू २, १; अपेक्षन्ते अरु ३१.

अपे(प-ई)क्षा- -क्षया गौ ४, १८; ब्रसू १, ३, २५; -क्षा नाप ५, १.

आपेक्षिक- -कः सांसू २, ४५.

अपे(प-ई)क्ष्य सर ३, २४; ब्रसू ४, १, ९.

अ-पेय-

अपेय-पान- -नात् गा ४०८:१७.

अ-पेशस्- -शसे व ४३७ : २०§[d].

अ-पैशुन- -नम् गी १६, २.

अपो(प√उ)ज्झ्

अपो(प-उ)ज्झित- -तः छाग २५ : १२; १३; १८.

अपो-मात्रा- √*अप् द्र.

अपो(प√ऊ)र्णु, §[e]अप···ऊर्णुहि मना २, ७३; चा २०.

१अपो(प√ऊ)ह् (वहने)

अपोह्य छां ५, २४, १; महा ५, १७५; छाग २५ : ७.

२अपो(प√ऊ)ह् (वितर्के)

अपो(प-ऊ)हन- -नम् गी १५,१५.

अ-पौरुषेय-

अपौरुषेय-त्व- -त्वात् सांसू ५, ४१; ४८.

अ-पौर्णमास- -सम् मुं १, २, ३.

अ-पौल्कस- -सः बृ ४, ३, २२.

अप्तोर्याम- √*अप् द्र.

अ-प्रकाश- -शः वरा २, ९; गी १४, १३.

अ-प्रकाशि(न्>)नी- -नी गोउ ६३.

अ-प्रकाश्य- -श्यम् सुबा ३; वउ ६, ३२.

अ-प्रच्यव- -वम् भ २, १८.

अ-प्रच्युत, ता- -तः गौ २, ३८; -ता जाद १, १८.

अ-प्रजायमान- -नाः बृ ६, १, १२.

अ-प्रज्ञ,ज्ञा- -ज्ञः सुबा ५; -ज्ञम् मां ७; नृपू ४, ७; नृउ १, १२; नाप ८, १९; २०; राउ ३, १; वउ १, १३; -ज्ञाम् विद्या ४.

अ-प्रणीय बा ७.

अ-प्रतर्क्य- -र्क्यः आबो ५; वउ ३, ६१; -र्क्यम् सुबा ३; योशि ३, १७.

अप्रतर्क्य-सुख-प्रद- -दः ते ३,७०.

अ-प्रतिगृह्य- -ह्यस्य बृ ४, १, ३.

अ-प्रतिबद्ध- -द्धम् अध्या ४०.

a) ऋ १०, ९७, १५ । b) मा ३४, २ । c) तैब्रा ३, ७, १४, ४ । d) ऋ १,६,३ । e) ऋ १०, ७३, ११ ।

अप्रतिबद्धा(द्ध—अ-)परोक्ष–साक्षात्-कार– -रम् पै ३, १.
अ-प्रतिबन्ध– -न्धः ब्रसू ३, ३, ४२.
अ-प्रतिभूतक[a]– -कम् गु ३२.
अ-प्रतिम–
अप्रतिम-प्रभाव– -०व गी ११,४३.
अ-प्रति-रूप– -पः कौ ४,१०; चा १२;-पम् बृ१,३,२–६;२,१,८.
अ-प्रतिशासन– -०न गरु ६.
अ-प्रतिष्ठ– -ष्ठः गी ६, ३८; -ष्ठम् गी १६, ८.
अ-प्रतिष्ठित– -तम् छां १, ८, ६; सुबा ३; अव्य ६; इ १३:१०.
अ-प्रतिसंक्र(म>)मा– -मायाः योसू ४, २१.
अ-प्रतीकार– -रम् गी १, ४६.
अ-प्रतीका(क-आ)लम्बन– -नान् ब्रसू ४, ३, १५.
अ-प्रत्यय–
अप्रत्यय-कारिन्– -रिणः सार २९०: १३.
अ-प्रदाय गी ३, १२.
अ-प्रदाह– -हाय मना २, ६९[b]§[b].
अ-प्रफुल्ल– -ल्लम् महा ५, १७.
अ-प्रबुद्ध,द्धा– -द्धम् ते १,११; -द्धाः मैत्रि २, ६.
अ-प्रभेद्य– -द्यः आबो ७.
अ-प्रमत्त– -त्तः क २,३, ११; छां १, ३, १२; श्वे २, ९; नाप ३,७७; ६, २६; सौ २, १; भव ३, २६; -त्तम् शा३४; मु१,१,५२; -त्तेन मुं २, २, ४; रुह ३८; ध्या १५.
अ-प्रमाण– -णम् योशि ३, १८.
अ-प्रमाद– -देन करु ५; भ १,७; २, ३०[c]; कश्रु ३, ५.
अप्रमाद-तस्(>:) योशि २, २.
अ-प्रमेय– -यः मैत्रि ७, १; वउ २, २९; -यम् बृ ४, ४, २०; ब्रवि ९; नृउ ५, २; सुबा ३; वसू २; योशि २, १६; ३,१८; अन्न ५, ७३; अध्या ६०; त्रिता ५, ९; भ १, १; २, ३; मं ३, १, ३; जाद ९, ४; २शिसं १२; अवि ९; गी ११, १७; ४२; -यस्य गी २, १८; -याय मै ४,४,१५; मैत्रि ५, १; -यैः सर ३, ९.
अप्रमेया(य-आ)खण्ड-परिपूर्ण– -र्णम् त्रिवि १, ५.
अ-प्रयत-मानस– -साय शा ३३.
अ-प्रयत्न– -त्नः जा ६; यो २, १.
अ-प्रयोजक– -कम् योसू ४, ३.
अ-प्रवर्तिन्– -र्ति छां ३, १२, ९; बृ २, १, ५; कौ ४, ६.
अप्रवर्तिनी– -नीम् छां ३, १२, ९.
अ-प्रवृत्त– -त्तस्य गौ ४, ८०.
अ-प्रवृत्ति– -त्तिः गी १४, १३.
अ-प्रशस्त– -स्ताः सर २, १०§[c].
अ-प्रशान्त– -न्ताय श्वे ६, २२; सुबा १६; अन्न ५, ११९; गु ७५.
अ-प्रसाह– -हः छां ५, २, ७.
अ-प्रसिद्ध– -द्धस्य गौ ४, १७.
अप्रसिद्ध-त्व– -त्वात् गौ ४, ३८.
अ-प्रस्तुत-प्रतिबन्ध– -न्धे ब्रसू ३, ४, ५१.
अ-प्राण,णा– -णः मुं २, १, २; मै २, ४; मैत्रि २, ४; ६, २८; ७, ४; नृउ ७, ३; ८; १४; ससा २; ब्रवि ८१; ८३; -णम् बृ ३, ८, ८; सुबा ३; -णाः मै २, ६; मैत्रि २, ६; -णात् मैत्रि ६, १९.
अ-प्राणत्– -णतः बृ ४, १, ३; -णन् छां १, ३, ३; ४[d]; ५.
अ-प्राणयितव्य– -व्यम् नृउ ९,१८.
अ-प्राणा(ण-आ)ख्य– -ख्यः मैत्रि ६, २६.
अ-प्राप्त– -प्तम् महा ४, ३६.
अप्राप्त-प्रकाशक–
अप्राप्तप्रकाशक-त्व– -त्वम् सांसू ५, १०४.
अप्राप्त-शरीर-संयोग– -गम् ससा १, २०.
अ-प्राप्ति– -प्तिः सांसू ५, १०४.
अ-प्राप्य तै २, ४, १; ९, १; छां ८, ९–११,१; ब्र ३,१६; ते १,२०; श १७; शां २, १; गी ६, ३७; ९, १३; १६, २०.
अ-प्राप्य– -प्यः १संन्या २, १५; -प्यम् वउ ३, १०; ११.
अ-प्रामाण्य– -ण्यम् सांसू १, ८.
अ-प्रिय– -यम् बृ १, ४, १०; शि ७, ३७; गी ५,२०; -याः तै ३,१०, ४; कौ १, ४; -येषु नाप ३, ५१; -यैः भव १, ४.
अप्रिय-वादिन्– -दिने सुद्र ४.
अप्रिय-वेत्तृ– -त्ता छां ८,१०,२;४.
अ-प्रोच्य छां ४, १०, २.
अ-प्रौढ–
अप्रौढा(ढ–आ)त्म-विवेक– -कानाम् महा ३, १०.
?अप्-सर[d]–
अप्सरा– -रासु मना २, ४२§[e].
?अप्-सरस्[f]– -रसः कौ १, ३; मैत्रि ६, ३१; सुद्र ३; गोउ २६; -रसा सार २५६ : ३; -रसाम् कौ १, ४; -रःसु गोउ ६३.
अप्सरः-पुष्करिणी– -ण्याम् सार २४३ : १४; २८६ : ५.
अ-फल-प्रेप्सु– -प्सुना गी १८,२३.
अ-फ(ल>)ला– -लाः प्रा १, २§[g].
अ-फला(ल-आ)काङ्क्षिन्– -ङ्क्षिभिः गी १७, ११; १७.
अबंश– √*अप् द्र.
अ-बद्ध– -द्धः महा ५, ७४.
अ-बध्नत्– -ध्नन्तौ योचू १०२.

a) वा. क्रिवि. द्र.। b) तैआआ १०, ६९। c) ऋ २,४१,१६। d) तु. वैप १, ३१३ टिf। e) तैआ १०, ४१, १। f) तु. वैप १, ३१३ टिj। g) ऋ १०, ९७, १५।

अ-ब(ल>)ला- -लानाम् छां ४,४,५.
आबल्य[a]- -ल्यम् बृ ४, ४,१[b]; कौ ३, ३.
अ-बलिमन्- -मानम् छां ८, ६, ४.
अ-बलीयस्- -यान् बृ १, ४, १४.
?अबल्य- द्विपृ. टि. द्र.
अ-बाध- -धात् सांसू १, ७९; ब्रसू ३, ४, २९; -धे सौ २, २; सांसू ५, १७.
अ-बाधक-
अबाधक-रहः-स्थल—निकेतन- -नः या २, १.
अबाधक-रहस्य-स्थल—वास- -सः पप ४१९ : १५.
अ-बाधित- -तः मुद्र ४; -तम् त्रिवि ८, १५; गोउ ३०.
अबाधित-त्व- -त्वेन वरा ३, ९.
अबाधित-परम-तत्त्व- -त्वम् त्रिवि ७, २०.
अबाधित-ब्रह्म-सुख—विषय- -षये त्रिवि ५, ४.
अ-बाध्य-
अबाध्य-स्व-रूप- -पः नृउ ९, १०.
अ-बाह्य- -ह्यः बृ ४,५, १३[2]; गौ १, २६; त्रवि ८८[c]; -ह्यम् बृ २,५, १९; ३, ८, ८; सुबा ३.
अबाह्य-प्रत्यक्ष-
अबाह्यप्रत्यक्ष-त्व- -त्वात् सांसू १, ९०.
अ-बिभ्रत्- -भ्रत् मना १, ५§[d].
अ-बुद्ध- -द्धानाम् गौ ३, ८; अन्न ५, ११०; सांसू १, ४५.
अ-बुद्धि- -द्धयः गी ७, २४.
अ-बुद्धि-पूर्व[e]- -र्वम् मैत्रि २, ५[2].
अ-बुध्- -बुधः बृ ४, ४, ११§[f].
अ-बुध- -धाः महा ५, १४४.

अ-बृहत्- -हन्तम् सुबा ३.
अ-बोद्धव्य- -व्यम् नृउ ९, १८.
अ-बोद्धृ- -द्धा छां ७, ९, १.
अब्ज-, अब्जा-, अब्द- √*अप् द्र.
?अब्द-त[g]- -तेषु भव १, ४०.
अब्ध्यणुक-, अब्धि-, अब्बिन्दु- √*अप् द्र.
अ-ब्रह्म-चारिन्- -रिणे अव्य ७; -री ह १२; गार ४०८ : १९.
अ-ब्रह्मन्- -ह्म २प्र ३३ : २२.
अब्रह्म-जन्म-दोष- -षाः दत्ता १, ७.
अ-ब्रह्म-विद्- -वित् मुं ३, २, ९; मां १०; शा ४.
अ-ब्रह्म-हन्- -हा बि ३३.
अ-ब्राह्मण- -णः छां ४, ४, ५.
अ-भक्त- -क्तान् सार २७२ : २३; २७३ : ५; -क्ताय सूता १, ३८; गी १८, ६७.
अ-भक्ष्य- -क्ष्यम् मैत्रे २, १०; पाशु २, ३७; रुजा २, १७; भव ४, १४; -क्ष्यस्य पाशु २, ३६.
अभक्ष्य-परिहार- -रः भव ३, २२.
अभक्ष्य-भक्ष- -क्षात् नाउ ३, ९.
अभक्ष्य-भक्षण- -णात् सू २८; गार ४०८ : १८; मुद्र ४.
अभक्ष्यभक्षणो(ण-उ)त्पन्न- -न्नम् राउ ५, १३.
अभक्ष्या(क्ष्य-अ)न्न-निषेवण- -णात् भव ४, ११.
अ-भद्र- -द्रम् नृउ ६, १.
अभद्र-क- -कम् शि ७, ८१.
अ-भय- -०य लां २१५ : २३; -यः बृ ४, ४, २५; गौ ३, ३७; त्रवि ८१; गोउ ४०; पा ३, ७; -यम् क १, ३, २; प्र १, १०; ५, ७; तै २, ७, १[2]; छां १, ४, ४; ५; ४, १५, १; ८, ३, ४; ७, ४; ८, ३; १०, १; ११, १; बृ ४, २, ४[3]; ३, २१; ४, २५[2]; गौ ३, ४०; ४, ७८; मै २, २; ५, ८; मैत्रि २, २; ६, ८; २३; ७, ३; आरु ३; मना १, ९§[h]; ११§[i]; २, ४५§[h]; नृउ १, ३; २, ३; ८, २[3]–५[3]; ९, १८; सुबा ५[14]; ९[14]; ते ५, २३; आबो १; नाप ३, १; ४, ३८; ५, १६; पप ४१८ : २७; ३०; कर २७; ग ११; प्रा १, ५; ६; गोउ ४०; ४८; व ४६३ : २२§[h]; गी १०, ४; १६, १; -यस्य क १, २, ११; -याः छां १, ४, ४; -यात् ते ५, २३; -याय मैत्रि ७, ९; -ये गौ ३, ३९.
अभयं-कर- -§[k]रः मना १, ९; २, ५५; व ४६४ : २.
अभय-त्व- -त्वात् नृउ ७, २.
अभय-दायि(न्>)नी- -नी सार २४४ : १५.
अभय-प्रद- -दम् गोउ ४९; वपू २, २.
अभय-वर-क(र>)रा- -राम् व ४२७ : ४.
अभय-वर-द-पद्म-ध(र>)रा- -रा सी ३७.
अ-भवित्- -ता गी २, २०.
अ-भाग- -गः व ४६० : ७§[l]; -गस्य सांसू ५, ८१.
अ-भाव- -वः गौ २, ३; त्रवि ७; भ १, १०; अवि ७; ब्रसू २, २, २८; गी २, १६; १०, ४; -वम् महा ३, ५१; अन्न ५, ३८; ब्रसू ४, ४, १०; -वस्य अन्न ४, ५०;

a) भावे ण्यञ् प्र. (पा ५,१,१२४)। b) तु. रामा.; वैतु. शं. प्रमृ. ?अबल्य– इति पठन्तः सभु. (तु. नाउ.) उपेक्षुका इव। c) 'अबाध्यः' इति अध्या. पाभे.। d) तैआ १०,१,५। e) वा. क्रिवि. भवति। f) 'आत्मद्रुनः' इति मा. (४०,३) पाभे.। g) प्रकरणतो वर्णविकारतश्च अवृत्त–>–तेषु इति पा. संभाव्येत, यमु. अनर्थकत्वात्। h) ऋ ८,६१,१३। i) ऋ ३,४७, २। j) तैआ ३,७,१४,४। k) ऋ१०,१५२,२ (एतदनु वैप१, ३१६ स्थ. शोधः द्र.)। l) ऋ १०,८३,५।

-वात् अन्न ५, १०९; सांसू १, १५८; ५, ४६; सांका ८; व्रसू २,२,५; -वे श्वे ६, ४; शि ४, ५;६५;५,६; सांसू १,८०; योसू ४,११; -वेन शि ४, ६२[२]; ६३.

अभाव-तस्(>:) करु ३१.

अभाव-प्रत्यया(य-आ)लम्ब-(न>)ना- -ना योसू १, १०.

अभाव-भावना- -नाम् पिंब[२],१०.

अभावा(व—अ)न्य(ति-अ)न्त-भावन- -नात् अन्न १, २३.

अ-भावक- -कः ते ४, ७७.

अ-भावन- -नम् अक्षि २४; अन्न ४, ५०; -नात् महा ५, १२; ३२; वरा ४, ८.

अ-भावयत्- -यतः गी २, ६६.

अ-भास्क(स्-क)र- -रम् सुबा १५.

अभि क १, १, १०; २, ३, १६[a]; छां ८,६, ६[b]; बृ ६, २, ७; ४,२५; मना १, ४§[b]; २, ३८§[c]; ४५§[d] अशि ४, २०§[e]; योशि ६, ४[a]: त्रिवि ४,९§[f]; वटु ३१६:१३§[e]; व ४६०:१०§[g]; ११§[h]; १४§[i]; ४६१:१९§[j].

अभि-तस्(>:) छां ३,१,४; २-५, ३; ८, ६, ४; बृ १, १, २; त्रिवि ६, १८[२]; रापू ४, ४४; महा ५, ८५; १३६; नी १, ९§[k].

अभि√कम्

अभि-काम- -मः छां ८, २, १०; -माः छां ८, १, ५.

अभि√काश्>चाकश्, अभिचाकशीति मुं ३, १, १§[l]; बृ ४, ३, ११; श्वे ४, ६§[l]; नाउ १,४§[l]; भव २, २§[l]; अभिचाकशीमि मना २,४०§[m]; अभिचाकशत् नी १, ८§[n]; अभिचाकशीहि श्वे ३, ५§[o].

अभि-चाकशान- -नः वा ११.

अभि√कृप्(सामर्थ्ये)>क्लृप्

अभि-क्लृप्त,सा- -§[p]प्तः क २,३,९; श्वे ३, १३; ४, १७; मना १, ३; त्रिवि ६, १४; -सा गु ६०§[q]; -साम् गु ६३§[q].

अभि√कृत्>कीर्ति, अभ्यकीर्तयः शौ ५१:११.

अभि√क्रम्,>चङ्क्रम्,अभिचङ्क्रमीति बा ३.

अभि-क्रम-

अभिक्रम-नाश- -शःगी२,४०.

अभि-क्रम्य बृ ६, ४, ६.

अभि√क्षर्, अभिक्षरन्ति बृ ४, १, २-७.

अभि√क्षिप्

अभि-क्षिपत्- -पन् आर्षे ९ : १४.

अभि√*गच्छ्, अभिगच्छति अना २६; बृजा १, १; नृपू १, १; अभिगच्छन्ति ई ३; बृ ४, ४, ११§[r]; अभिगच्छेत् मुं १, २, १२; शि ७, ३१.

अभि√गा, अभिगाम् छां ८,१४,१[२].

अभि√गै,>गा, अभिगायति छां २,२४,३;७;११; अभिगायतात् छां १, ५, ४.

अभ्यगासिषम् छां १,५,२[s]; ४.

अभि√ग्रन्थ्, अभिग्रथ्नन्ति आर्षे ७ : ५.

अभि√*गृह्>जिघृक्ष

अभि-जिघृक्षमाण- -णानि मैत्रि ६, १२.

अभि√घ्रा>जिघ्र, अभिजिघ्रामि, अभिजिघ्रेत् कौ २, ११.

अभि√चक्ष्, अभिचक्षते आर्षे ७ : १६; ८ : १०; अभिचक्षीरन् शौ ५२ : ७; २०.

अभि√चर्

अभि-चार[११]-

आभिचार-

आभिचार-सामान्य-

-न्येन सी २४.

अभिचार-घ्न- -०घ्न अन्न ५.

अभि-चाकशान- अभि√काश् द्र.

अभि√चेष्ट्

अभि-चेष्टा- -ष्टा सांसू २, ४६.

अभि√जन्,>जा,अभिजायते मुं १, १, ८; छां ७, १२, १; अना ३९[२]; बृजा २, १५; नि ५८[२]; पिं ९; गी २, ६२; ६, ४१;१३, २३.

अभि-जन-

अभिजन-वत्- -वान् गी १६, १५.

?अभिजन्युः २संन्या १६ : ४[b].

अभि-जात- -तः गी १६, ५; -तस्य योसू १,४१;गी १६,३;४.

?अभिजन्युः[u]

अभि√जि, अभिजयति मना २ ८०§[v]; मैत्रि ६, ३६; अभिजयन्ते प्र १, ९; १०; अभ्यजयत

a) 'मूर्धानम्' इत्येतदन्वितः कप्र. द्र. (वैतु. शं. PW. प्रमृ. च 'अभिनिःसृता' इति)। b) मा ३२,११। c) तैआ १०, ४८, १। d) तैब्रा ३,७,१४,५। e) ऋ ७,३२,२२। f) ऋ १०,९०,४। g) ऋ १०,८३,६। h) ऋ १०,८३,७। i) ऋ १०,८४,१। j) तैआ १०,१,१६। k) तैसं ४,५,१,२। l) ऋ १,१६४,२०। m) ऋ ४, ५८,५। n) 'अभिचाकशीहि इति मा. (१६, २) पामे.। o) मा १६, २। p) तैआ १०, १, ३। q) 'अभिक्लृप्तः' इति तैआ. (१०, १, ३) पामे.। r) मा ४०, ३। s) निसा. मध्यतः 'आ' इत्येतन्निवर्तनः शोधः द्र.। t) पा.? नाउटि. द्र.। u) मुपा. अनुरोधतः अभि√जन् इत्यत्रास्य निर्देशः द्र.। '(अभि√जि>) अभि-जित्- -जित्,(यद्->)यः' इति तु मूलतो द्विपदः पा. संभाव्येत [तु. संटि.पामे., तैब्रा. (३, १, २,५) च]। v) तैआ १०, ६४, १।

अव्य ६; अभ्यजयन् मना १, १०§[a].

अभि-जित्- एपू. टि. द्र.

अभि-जिति- -त्यै व ४३८ : ५.

अभि-जिघांसु- अभि√हन् द्र.

अभि-जिघृक्षमाण- अभि√*गृह् द्र.

अभि√ज्ञा,>जा,जिज्ञास, अभिजानाति गी ४, १४; ७, १३; २५; १८, ५५; अभिजानन्ति रुद्र ७; गी ९, २४; अभिजानीम वपू १, ६.

अभिजज्ञौ शा ५.

अभिजिज्ञासत अव्य १.

अभि-ज्ञ- -ज्ञस्य अन्न ५, २७; -ज्ञाः वसू १७.

अभि-ज्ञात- -तम् महा २, ३२.

अभि√तप्, अभितपति छां ७,११ १; अभ्यतपत् ऐ १, ४; ३, २; छां २, २३, २[c]; ४,१७, १–३; अभ्यतपन् छां ३,१,३;२–५,२.

अभि-तप्त,प्ता- -प्तम् सु २९४:३; -प्तस्य ऐ १, ४; छां ३, १, ३; २–५, २; -प्ताभ्यः ऐ ३, २; -प्तायाः छां २, २३, २; -प्तेभ्यः छां २, २३, २; ३.

अभि√तृद्, अभितृन्दन्ति आर्षे ७ : ६.

अभि√त्वर्

अभि-त्वर[b]- -रम् शौ ५१ : १५.

अभि√दास्,अभिदासति छां १,२,८.

अभि√द्रु,अभ्यद्रवत् के ३,४;८;११.

अभि-द्रुत्य वृ १, ३, २–७.

अभि√धा, अभिधत्ते प्र ३, १; शौ ५३ : २०.

अभिधास्यति त्रिवि ८, २१; गी १८, ६८; अभिधास्यामि पिंब १, ७.

अभिधीयते मैत्रि ६, २५; हं १४; त्र १; वृजा ३, १; ते १, ३७; नाद १०; योचू १२; ६५; ७५; ११२; त्रवि ७८; ७९; ध्या ९२; त्रिवा २, ३२; अता १५; १६; २अव ३३८ : २; रापू १, ६; महा २, ४१[c]; ४, ४७; ५१; ६१; ६२; ५, ४२; योशि १, १३०; १३३; २, १०; ११; ३, ४; १संन्या २, ४२; अन्न २, २५; ४, ५६; अध्या ३५; त्रिता १, १७; कठ ३८; ३९; ४१; वरा ५, ७; सौ २, १४–१८; सु १, १, २२; २, २, १६; द्व ७; ११; नाउ १, २७; नापू ५, २९; गु ३४; भव १, ५३; २, ३२; ३, ३०; गी १३, १; १७, २७; १८, ११; अभिधीयेत मैत्रि ७, ९.

अभि-धा- -धा सुबा १.

अभि-धान- -नात् त्रसू ४, ३, १०.

अभि-धाय त्रिवि ६, २५; त्रिता १, ५८.

अभि-हित,ता- -तः, मै ४, ३; मैत्रि ४, ३; महा ५, ९३; -तम् मैत्रि ६, ३५§[c]; ३७; ७, १०; ११; -ता गी २, ३९.

अभि√धाव्(गतौ), अभिधावति महा ३, १८; अभिधावत कौ १, ३.

अभि√ध्रु

अभि-धारण- -णे वपं ३१३: १.

अभि√ध्यै,>ध्या, अभिध्यायति मैत्रि ६, ९; अभिध्यायन्ति मैत्रि ४, ५; भ २, २७; अभिध्यायत् मै २, ६; अभिध्यायीत प्र ५, १; ३; ५; अभिध्यायेत् मैत्रि १, १; ४, ६; ६, ९; अन्न ५, ७४; जाद ५, ९.

अभिध्यायात् कौ २, ३.

अभि-ध्या-

अभिध्यो(ध्या-उ)पदेश- -शात् त्रसू १, ४, २४.

अभि-ध्यातव्य- -व्यः मैत्रि ६,३४.

अभि-ध्यातृ- -ता मैत्रि ६, २२; -तुः मैत्रि ७, ११.

अभि-ध्यात्वा[d] मैत्रि २, ६.

अभि-ध्यान- -नम् भव ५, ३; -नात् श्वे १, १०; ११; नाप ९, ९[e]; १०.

अभि-ध्यायत्- -यन् क १, १, २८; २, ३; भ २, २; २१; -यन्तः भ २, २९.

अभि-ध्यायमान- -नः मैत्रि ६, ३८; -ने मवा ६७.

अभि-ध्येय- -यः मैत्रि१, १; -यम् मैत्रि ६, ३४; -ये मैत्रि ६, २२.

अभि-नद्ध- अभि√नह् द्र.

अभि√नन्द्, अभिनन्दति महा ४, ३७; अन्न २, ५; शा ३६; गी २, ५७; अभिनन्दन्ति मुं १, २, ७; अभिनन्देत नाप ३ ६०; ६१[c]; अभिनन्देत् नाप ३, २५.

अभि-नन्द- -न्दाः छां ५, ८, १; वृ ६, २, १३.

अभि√नम्

अभि-नम्य भ १, ५.

अभि-नव- -वम् त्रिवि ७, ५०.

अभिनव-कला- -लाः मार २७०: १६.

अभिनव-जल-द—नी(ल>)ला- -ला श्या १०.

अभिनव-जल-द—संका(श>)-शा- -शा कालि ४०१ : ७.

अभि√नह्

अभि-नद्ध-

---

a) तैआ १०, १,१० । b) पा.? प्रकरणतः 'सर्वाणि भूतान्य् अभि (कप्र.) इत्वर- (< √इ)> -रम् इति' च पदद्वयात्मकः बोधः स्यात् । c) अपिहितम्' इति मा. (४०,१७) पामे. । d) ल्यबभावः उसं. (पा ७,१,३७) । e) 'तदभि-' इति अध्या. पामे. ।

अभिनद्धा(द्ध-अ)क्ष- -क्षः छां ६, १४, १[२]; -क्षम् छां ६, १४,१.
अभि-नहन- -नम् छां ६, १४,२.
अभि-नि√धा>धापि, अभिनिधापयन्ति शौ ५१: १४.
अभि-नि√पद्, अभिनिपद्यते कौ २, १५.
अभि-नि√विश्
अभिनि-वेश- -शः योसू २, ९.
अभि-नि(स्>)प्√पद्, अभिनिष्पद्यते छां ८, ३, ४; ४, २; १२, ३; मै २, २; मैत्रि २, २; अभिनिष्पद्यन्ते छां ८, १२, २; ३; बृ ६, २, १६.
अ-भिन्न- -न्नः तृउ ९, १३; -न्नम् पन्न २, १; कृ २५.
अभिन्न-रूप- -पः तृउ ५, ३.
अभि√पत्>पाति, अभिपातयति छाग २५, ३; अभिपातयेत् छाग २५: २.
अभि√पद्, अभिपद्यते बृ ६, ४, २०; अभिपद्यन्ते आर्षे ८ : ९; ११; ९ : ३; शौ ५१ : १२; अभि···पद्यन्ते आर्षे ८ : १५; अभ्यपद्यन्त शि ६, ११५.
अभि-पद्य कौ ४, १८; आर्षे ८ : १०.
अभि-पन्न- -न्नम् बृ ३,१,३–५.
अभि-परी(रि√इ)
अभिपरी(रि-इ)त्य निरु २, ८.
अभि√पश्, अभिपश्यति आर्षे ९: ११; अभिपश्यन्ति छां ४,३,६; आर्षे ७ : १९.
अभि-पाल- नाउ. व्यु. औप. द्र. √अभिपालि[a]
अभिपालि(त>)ता- -ताम् महा २, २०.

अभि√पूज्
अभि-पूजित- -तः त्रिवि ५, १२[४]; ६, १९; २१; २३[३]; २४; ७, १; १५.
अभिपूजित-लाभ- -भान्, -भैः नाप ५, ७.
अभि-पूज्य त्रिवि ५, १२; भ २, २१; २३.
अभि√पृ>पूर्
अभि-पू(र्ण>)र्णा- -र्णाम् पा ६, ७.
अभि-प्र√ज्ञा>जा, अभिप्रजानीहि ऐ १, २.
अभि-प्र√णु (<√नु)
अभिप्र-णुत्य- -त्यम् आर्षे ९: १५.
अभि-प्र√तन्, अभिप्रतन्वन्ति कौ ४, १९.
अभि-प्र√तृ
अभिप्र-तारिन्- -रिणम् छां ४, ३, ५; -०रिन् छां ४,३,६.
अभि-प्र√पद्, अभिप्रपद्यन्ते शौ ५३: १९.
अभि-प्र√वृत्, अभिप्रवर्तेयाताम् कौ २, १३.
अभिप्र-वृत्त- -त्तः गी ४, २०.
अभि-प्र√व्रज्, अभिप्रवव्राज छां ८, ७, २.
अभिप्र-व्रज्य[b] कौ २, ३; ४.
अभि-प्र√स्था>तिष्ठ, स्थापि, अभिप्रतिष्ठन्ते बृ २, १, १९.
अभिप्र-स्थापयत्- -यन् छां ४, ४, ५.
अभिप्र-स्थापया०-
अभिप्रस्थापयां√कृ, अभिप्रस्थापयांचकार छां ४, ६–८, १.
अभि-प्र√हन्
अभिप्र-हत्य बृ ४, ३, ११.

अभि-प्रा[प्र√अन् (प्राणने)]ण्, अभिप्राण्यात् बृ ६, ४, ११.
अभिप्रा(प्र-अ)णित- -तम् ऐ ३, ११.
अभिप्रा(प्र-अ)ण्य ऐ ३, ४; बृ ६, ४, १०.
अभि-प्रातर्(>:) बृ ६, ४, १९.
अभि-प्रा(प्र√आ)प्, >प्रेप्स, अभिप्राप्नुवन्ति छां ५, १०, ३.
अभिप्रे(प्र-ई)प्सु- -प्सुः शि ७, ८.
अभि-प्रा(प्र√अ)स् (क्षेपणे)
अभिप्रा(प्र-अ)स्य छां ६,१ ३,२[d].
अभिप्रे(प्र√इ), अभिप्रैति कौ १,४[२].
अभिप्रा(प्र-आ)य०- -यः वसू २८.
अभि-प्रे(प्र√ईक्ष्), अभिप्रेक्षन्ते आश्र ३.
अभि√भाष्, अभिभाषते अत्रि ७.
अभि√भू, अभिभवति मै २, ८; मैत्रि २, ६; गी १, ४०; अभिभवन्ति मैत्रि ६, २७; अभ्यभवा३म् तै३,१०,६;तृपू२,१८.
अभिबभूवुः कौ ४, २०; अभि···बभूवुः छां ४, ६–८, १; अभिभविष्यामः छां १, २, १.
अभिभूयति[f] मै ३, ३[३]; मैत्रि ३, ३[३].
अभि-भव- -वात् सांका ७.
अभिभव-प्रादुर्भाव- -वौ योसू ३, ९.
अभि-भवन- -नम् भव १, ४.
अभि-भू- -भूः मना २, ३५§[g].
अभि-भूत- -तः प्र ४, ६; मै ३, २; ३[२]; ५; मैत्रि ३, २; ३[२]; ५; ४, ४; -तम् पा २, १०.
अभिभूत-त्व- -त्वात् मै ३,२; मैत्रि ३, २.
अभि-भूति- -०ते व ४६१: १§[h].

a) तु. वैप १, २०५ टि b । b) 'अभिप्रवृज्य' इति निसा. पामे. । c) तु. वैप १, ३७६ टि e । d) 'अभिप्राश्य' इति निसा. पा. सु-शोधः द्र. । e) <अभि√प्री इति अभा. । f) पर. उसं. (पा १, ३, १३) । g) तैआआ १०, ३५ । h) ऋ १०,८४,६ ।

अभिभूत्यो(ति-ओ)जस्– -जाः व ४६० : ५§[a].

अभि-भूय गी १४, १०.

अभि-भूयमान– -नः मै २, १०; ३, १[२]; २[३]; मैत्रि ३, १[२]; २[४]; निरु २, ७.

अभि-भूत्वा[b] हे १०.

अभि√मन्, अभिमन्यते ससा १,४; वरा २,६७; ६८; अभिमन्यन्ति[c] मुं १, २, ९.

अभिमंस्ये बृ १, २, ५.

अभि-मत,ता– -तम् महा ६, ६५: त्रिवि २, १३; ८, ४; -ताः महा ५, २२; सांका ५०: -ताम् सुमु ३.

अभिमत-कन्या– -न्याम् नाप २.

अभिमत-कर्तृ–

अभिमतकर्तृ-त्व– -त्वात् महा ५, ७९.

अभि-मन्तृ– -न्ता नृउ ९, ७.

अभि-मान– -नः ससा १, ५; वरा १, १३; वउ ४, २२; सांसू २, १६; ६, २८; सांका २४; -नात् प्र २, ४.

अभिमान-गुण– -णान् सार २९० : २१.

अभिमान-वत्– -वान् शारी ३.

अभिमान-शून्य– -न्यः मैत्रे १, ४, १४.

अभिमाना(न–अ)ध्य(धि-अ)-क्ष– -क्षः मैत्रि ६, २८.

?अभिमानो(न-उ)त्पत्ति–प्रणव– -वः तु ४[d].

अभि-मानिन्–

अभिमानि-त्व– -त्वम् मै ३, २. मैत्रि ३, २; ६, ३०.

अभिमानि-व्यपदेश– -शः व्रसू २, १, ५.

अभि√मन्त्रि(<मन्त्र–) अभिमन्त्रयते बृ ६,४,२८; अभिमन्त्रयेत बृ ६,४,६; अभिमन्त्रयेत् बृजा ३, ३; १संन्या २, ६; नार ५.

अभि-मन्त्रण– -णम् वउ ६, ४०.

अभि-मन्त्रित, ता– -तम् बृजा ४, १; -ता मना १, ८.

अभि-मन्त्र्य बृजा ६, ७[२]; ७, १; काला ७; ऊ ६३ : ११; गोच ६६ : ८; वा १०; नाप ४,३८; पप ४१८ : २०; जाबा १६; वपं ३११ : २; ३; वउ ६,३९.

अभि√मन्थ्, अभिमन्थति छां २, १२, १; अभ्यमन्थत् बृ १, ४, ६.

अभिमथ्यते श्वे २, ६.

अभि√मा (माने)

अभि-माति– -तिम् व ४६० : १७§[e]; बा १०.

अभिमाति-षाह– -हः व ४६० : ५§[a].

अभि-मुख– -खः रापू ४, ३[२]; -खाः गी ११, २८.

आभिमुख्य – -ख्येन तारा ८३ : १६.

अभिमुख-ग(त>)ता– -ताम् कालि ४०१ : ४.

अभिमुख-तस्(>:) कौ २, १५.

अभिमुखी√भू, अभिमुखीभवेयुः २प्र ३३ : १२.

अभि√मृद्, अभिमृद्नाति छाग २५ : २[f]; ३[g].

अभि√मृश्,>मार्शि,अभिमृशति बृ ६, ३, ४; कौ २,११; अशि ४, १२; वटु ३१६ : ३; अभिमृशेत् बृ ६, ४, ५; कौ २, १०.

अभि-मर्श्य छाग २५ : १५.

अभि-मृशमान– -नः मै १, १[२]; मैत्रि १, २.

अभि-मृश्य बृ ६, ४, ९.

अभि√या, अभियाति त्र १.

अभि√युज्

अभि-युक्त– -क्तः गोउ ३८.

अभि√रक्ष्, अभिरक्षति छां ४,१७, १०[४]; अशि ६, ८§[b]; अभि-रक्षन्तु गी १, ११.

अभि-रक्षण– -णात् बृजा १, १.

अभि√रम्, अभिरेमिरे पिंत्र ५, ४;

अभि-रत– -तः गी १८, ४५; -ताः शि ७, १२९.

अभि-राम– -मः योचू ७३; -मेण रापू १, ३.

अभि√रुच्

अभि-रोचन– -ने नी २, १०§[i].

अभि√रै, अभिराय व ४६४ : १९.

अभि√लप्

अभि-लाप– -पात् व्रसू ३, १, २४.

अभि√लष्,अभिलषन्ति सार २५७ : १८.

अभि-लषित– -तः सार २६१:२१; -तम् अन्न १, ६; ८.

अभि-लाष– -षः सार २२७ : १९; सांसू ६,६; -षेण सार २२७:२०.

अभि-लाषिन्– -षिणि मैत्रि ६, ३०.

अभि√लिख्, अभिलिखति त्रिता ३, ३६.

अभि√लिम्प्, अभिलिम्पन्ति आर्षे ७ : ६.

अभि-लिम्प(त्>)न्ती– -न्त्यः सार २२८ : २०.

a) ऋ १०,८३,४ । b) तस. (=अभिमुखो भूत्वा) मयूरव्यंसकादित्वम् उसं. (पा २, १, ७२) । c) पर. उसं. (पा १, ३, १२) । d) 'ओमित्युच्चार्यमाण उत्पत्ति°' इति शोधः द्र. (तु. सस्व. टि. ?यथार्थ-कथन–) । e) ऋ १०, ८४, ३ । f) 'अभिमृद्नीयात्' इति शोधः द्र. (वैतु. 'अभिगृह्णीत' इति वे. पाभे.) । g) 'अभिगृह्णाति' इति वे. पाभे. । h) शौ १०, २, २७ । i) 'अमी,रोचने' इति मा. (१३, ८) पाभे. ।

अभि√वच्, अभ्युवाच सूता ३, ५; अव्य १.
अभ्यु(भि-उ)क्त,क्ता- -क्तम् प्र १, ७; मुं ३, २, १०; बृ ४, ४, २३; बृजा ६, १२; ८, ६; नृपू ४, ९; ५, ९; २१; रार ५, १७; राउ ५, २९; शा ११; १८; २६; ३०; ३३; वरा ५, ७६; मु १, १, ५१; २, २, ७७; शौ ५३ : १३; २१; का ७; नार ७; -क्ता तै २, १, १; वउ ४, २.
अभि√वद्,>वादि, अभिवदते प्र ४, २; अभिवदति प्र ६, १; बृ २, ४, १४; ३, २, ३; ४, ५, १५; सार २५० : १६; २५६ : १३; अभिवदन्ति प्र २, २; बृ ३, ८, ८; अभ्यवदत् के ३, ४; ८; अभिवदेत् क १, १, १०; बृ २, ४, १४; ४, ५, १५.
अभ्यूदे छां ४, १४, २; अभ्युवाद छां ४, १, २; ८; २, १; ४; ५, १; ६, २; ७, १; ८, २; ९, १; १४, १; बृ ६, २, १.
अभ्युद्यते के १, ४.
अभि-वदत्- -दन् मवा ८§[a]; पा ७, ५.
अभिवदन्ती- -न्त्यः मुं १, २, ६.
अभि-वादिन्- -दी मैत्रि ४, ५[2]; वपू २, २.
अभि-वाद्य आर्षे ९ : २०.
अभि√वन्द्
अभि-वन्दन- -नात् तुल ७० : ६.
अभि-वर्तन- अभि√वृत् द्र.
अभि-वर्ध्य अभि√वृध् द्र.
अभि√वाञ्छ्, अभिवाञ्छन्ति महा ६, २०; पिंप्र ५, १, अभिवाञ्छामि महा ६, ११.
अभि-वादिन्-, अभि-वाद्य अभि√वद् द्र.
अभि-वि√ज्वल्
अभिवि-ज्वलत्- -लन्ति गी ११, २८.
अभि-वि√मा (माने)
अभिवि-मान- -नम् छां ५, १८, १.
अभि-वि√सृज्, अभिविसृजते कौ ३, ४[5b].
अभि-वी(वि√ई)क्ष्>क्षि
अभिवी(वि-ई)क्षयत्- -यन् शि ७, २०.
अभि-वी(वि√ई)ख्य्°, अभिव्यैख्यत् ऐ ३, १३.
अभि√वृ (वरणे), अभिवृणीते क १, २, २.
अभि-वृत- -तः द ५.
अभि√वृत्
अभि-वर्तन- -नानि छाग २३ : ११; २४ : १४.
अभि√वृध्,>वर्धि, अभिवर्धते नाप ३, ३७.
अभिवर्धयेत् महा ४, ४; शि ६, १६८; १६९.
अभि-वर्ध्य शि ६, १६०.
अभि-वृद्धि- -द्धिम् पै २, १९.
अभि√वृष्, अभिवर्षसि प्र २, १०.
अभि-व्य(वि√अ)ञ्ज्
अभिव्य(वि-अ)क्त-
अभिव्यक्त-नाद- -दः शां १, ७, १४.
अभिव्य(वि-अ)क्ति- -क्तिः सांसू ५, ५९; योसू ४, ८; -क्तेः ब्रसू १, २, २९.
अभिव्यक्ति-कर- -राणि श्वे २, ११.
अभिव्यक्ति-निबन्धन- -नौ सांसू १, १२०.
अभिव्यक्ति-योग- -गात् ब्रसू २, ३, ३१.
अभि-व्या(वि-आ)√दा (दाने), अभिव्याददात् बृ १, २, ४.
अभि-व्या(वि√आ)प्
अभिव्या(वि-आ)प्त- -प्तम् त्रिवि ६, १८; २१-२३; ७, २१; सि २, १; ३; ११; ३, ७; ४, ११; ६, ३५.
अभिव्या(वि-आ)प्य गोच ६८ : ४.
अभि-व्या(वि-आ)√हृ, अभिव्याहरति छां १, ३, ३; ४; अभिव्याहराणि छां ८, १२, ४.
अभिव्याह्रियते कौ १, ६.
अभिव्या-हार- -राय छां ८, १२, ४.
अभिव्या-हृत- -तम् ऐ ३, ११.
अभिव्या-हृत्य ऐ ३, ३०.
अभि√व्रज्, अभिव्रजन्ति अशि ४, १७; वडु ३१६ : ९.
अभि√शंस्
अभि-शस्त- -स्तम् १संन्या २, ७४; -स्तानाम् १संन्या २, ४.
अभिशस्त-क[d]- -कः इ १७ : ८.
अभिशस्त-पतित-वर्जन-पूर्वक- -कम् नाप ५, १.
अभिशस्त-पतित-वर्जित- -तेषु पप ४१९ : ७.
अभि-शस्ति- -स्तेः मना २, ४८§°.
अभि√शुभ्>शोभि
अभि-शोभित- -तम् त्रिवि ६, २३; सि ६, ३६.
अभि-षावित्र- अभि√षु द्र.
अभि√षि(<सि)च्,>ञ्च्, अभि-

a) तैआ ३, १२, ७। b) 'अभि, विसृज्यन्ते' इति पदद्वयाऽऽत्मकः JC. पामे. । c) √ईक्ष्>नैप्र. √ईख्य् (वेतु. MW., JC. प्रकृतिं प्रत्यावर्तुकौ) । d) वेतु. MW. 'अभि-शस्तकः' इत्येवमवगृह्णानः । e) शौ ७, ५५, १ ।

षिञ्चति ग १८.
अभिषिच्यते तृपू १, ६; ४, ८; सूता ३, ३.
अभि-षिक्त- -क्तम् तृपू १, ६; ४, ८; सूता ३, ३; -क्ताः मैत्रि ६, १२.
अभि-षिच्य ब्रवि २३;अव्य ६; भ२, ३;२०; २२[५]; २३; २४; २५[a]; त्रिवि ६, २५; शि ६, १२९; वउ ६, २२; २४.
अभि-षिच्यमा(न>)ना- -ना सी ३७.
अभि-षेक- -कम् ते ६, २२.
अभिषेक-तीर्थ- -र्थम् रु २७.
अभि√षि(<सि)च्>षीवि,
अभिषीवयन्ति आर्षे ७ : ५.
अभि√षु(<सु अभिषवे)>षावि
अभि-षावित्र- -त्राणि छाग २३: १२; २४ : १४.
अभि-ष्टि[b]- -ष्टये २प्र ३७ : १§[b].
अभि√ष्टु(< √स्तु)
अभि-ष्टुत- -तः भ २, ९.
अभि-ष्टुत्य ?अभ्यस्तूय टि. द्र.
अभि-ष्टूयमान- -नम् मैत्रि ६, ३८.
अभि-ष्टोष्यत्- -ष्यन् छां १, ३, ९; ११.
अभि√ष्वा(<स्व)ञ्ज्
अभि-ष्वङ्ग- -ङ्गः मै ३, ५; मैत्रि ३, ५.
अभि-ष्वङ्गिन्[c]- -ङ्गिणः मैत्रि ७, १०.
अभि-सं√वाञ्छ्, अभि···संवाञ्छन्ति के ४, ६.
अभि-सं√विश्, अभिसंविशति छां ३, ६-१०, ३; अभिसंविशन्ति तै ३, १-६, १; छां १, ११, ५; ३, ६-१०, ३; बृ १, ३, १८; तृपू १, २; ३, ५; भ २, ९§[d]; वपू १, ४; २, ३; अभिसंविशत बृ १, ३, १८.
अभि-सं√स्तु
अभिसं-स्तूय कौ २, १४[२].
अभि-सं√स्था>स्थापि, अभिसंस्थापयामः छां १, ८, ५[e]; ७.
अभि-सं√धा
अभिसं-धाय गी १७, १२; गोब्र ६९ : १२; १३.
अभिसं-धि-
अभिसंध्या(धि-आ)दि- -दिषु ब्रसू २, ३, ५२.
अभि-समा(म्-आ)√वृत्
अभिसमा-वृत्य छां ८, १५, १.
अभि-समि(म्√इ), अभिसंयन्ति छां ४, १५, २[२].
अभिसमीयुः छाग २४ : १९.
अभि-समी(म्√ई)च्
अभि-समीक्षा-
अभिसमीक्षाम(म्√अ)स् (भुवि), अभिसमीक्षामासुः छाग २४ : ८.
अभि-समे(म्-आ√इ), अभिसमैति छां ४, १, ४; ६; अभिसमायन्ति बृ ४, ३, ३८[२]; ४, १.
अभिसमे(मा-इ)त- -ताः बृ ३, १, १.
अभिसमे(मा-इ)त्य छां ५, १, १२; मैत्रि ४, १; पिंब १, १.
अभि-सं√पद्, अभिसंपद्यते प्र ५, ३, छां ८, १५, १; बृ ४, ४, ५; सुबा ११; अभिसंपद्यन्ते बृ ४, ३, ३३.
अभिसं-पद्यमान- -नः बृ ४, ३, ८.
अभिसं-पन्न- -न्नाः बृ ६, १, ४.
अभि-सं√पूज्>पूजि, अभिसंपूजयेत् भ २, २०.
अभि-सं-प्र√पद्, अभिसंप्रपद्यते श्वे ५, ११; भव २, २४.
अभि-सं√भू, अभिसंभवन्ति छां ४, १५, ५; ५,१०, १; ३; बृ ६,२, १५; १६; अभिसंभवामि छां ८, १३, १[२].
अभिसंभवितास्मि छां ३, १४, ४.
अभि√सिध्, अभिसिध्यति छां ७, ४, ३; ५, ३; ७, २; ९, २; ११, २; १२, २.
अभि√सृ
अभि-सृत्वर[f]- -राणाम् छाग २४: २२.
अभि√सृज्, अभ्यसृजत् बृ ६, ४, २.
अभि√स्ना, अभिस्नाति बृजा २, ११.
अभि√हन्,>जिघांस, अभिघ्नन्ति आर्षे ७ : ५.
अभिहन्यते शि ७, १०४; अभ्यहन्यन्त गी १, १३.
अभि-जिघांसु- -सुः २प्र ३३ : १२.
अभि-हत- -ते मै १, ३; मैत्रि १, ३.
अभि-हिं√कृ, अभिहिंकरोमि, अभिहिंकुर्यात् कौ २, ११.
अभि-हित- अभि√धा द्र.
अभि√हु, अभिजुहोवि मैत्रि ६, ९.
अभि√हृ, अभिहरन्ति बृ ५, ३, १.
अभि-हा(र्य>)र्या[g]-
√अभिहार्य्[h], अभिहार्यते बृ ४, १, ६[i].

a) तु. वैप १, ३६३a। b) ऋ १०, ९, ४। c) विनुण् प्र. उसं. (पा ३, २, १४२)। d) तैआ ९, १, १। e) अत्र विसर्गहीनः निसा. पा. चिन्त्यः। f) करप् प्र. (पा ३, २, १६३)। g) ण्यत् प्र. (पा ३, १, १२४)। h) क्विबन्तः नाधा. द्र.। i) कर्तृगत्वात् फलस्य आत्म. द्र. [= अभिहार्यां करोति (वैतु. MW. यनि. संस्कारमपस्यभिदं रू. अभि√हर्य इत्येतदीयं वृत्तं मृषाऽनुप्रवेशुकः)]।

अभी ८४ अभ्यर्च्>

अभी(भि√इ), अभ्येति त्रिवि ३,४[२]; ५; ६; महा ५, ९७; त्रिता ४, २४; मु २, २, ३९; सार २२८: ५; २३८ : २०; २३९ : ६; २४४ : २; २४५ : ५; ८; ९; १४; १८; २३; २५३ : १२; २६४:१३; २६५:६; २७४: १८; २८५ : २; २८८ : १८; अभ्येतितराम् सार २५३ : ११; अभीतः सार २४५ : ७; अभियन्ति सार २३९: ७; २४६: ३; २४९ : ६; २५३ : १०; २५४ : १९; २७३ : १९; २७६ : ४; अभ्येतु महा ३, २८; अभीहि व ४६० : ३§[a]; अभ्यावन् शौ ५१ : ३; ५२: १४; ५३ : २.

अभीक,का[b]– -कः बा १२; -काम् त्रि १३.

अभी(भि-ई)क्ष्

अभी(भि-ई)क्षण– -णे द १९.

अभी-क्ष्ण(<क्षण–)– -क्ष्णम् के ४, ५.

अभी((भि√इ)न्ध्

अभी(भि-इ)द्ध– -द्धात् मना १, १३§[c].

अभीप्सु– अभ्याप् द्र.

अभी(भि√ई)श्

अभी(भि-ई)शु[d]– -§°शुभिः १शिसं ६; २शिसं ५.

अभी(भि√इ)ष्

अभी(भि-इ)ष्ट– -ष्टम् राउ ३, २; हे १०; सार २७४ : ५; २७८ :२; -ष्टानि सार २४० : ४.

अभीष्ट-गणा(ण–आ)धिप– -पम् व ४५६ : १८.

अभीष्ट-द– -दः राउ ५, ४.

अभीष्ट-फल– -लम् व ४६२:६.

अभीष्टफल-दा(<द)– -दाम् व ४३३ : ८.

अभीष्ट-सिद्धि– -द्धिम् हे १४.

अभीष्टा(ष्ट-आ)सि– -सयेद १४.

अ-भीषण– -णम् नृउ ६, १.

अ-भुक्त– -क्तम् सुबा ४.

अ-भुञ्जान– -नः १आ १३.

अ-भूत– -तः गौ ४,२६; -तम् गौ४, ४; सुबा ३; -तस्य गौ ४, ३; ३८.

अभूत-तस्(>:) गौ ३, २३.

अभूता(त-आ)भिनिवेश– -शः गौ ४, ७५; -शात् गौ ४, ७९.

अ-भूति– -तिम् मना २, ६६§[f]; -त्यै वृ १, ४, १०.

अ-भूमि-पात– -तम् बृजा ३, ८.

अ-भूषित– -ते महा ५, १६७.

अ-भेद– -दः त्रिवि १, ११; २, ९; १०; १२; पाशु १, १९; -दात् व्रस् ३, ३, १९; -दे नाप ४, २९; -देन गौ ३, १३.

अभेद-तस्(>:) सांसू १, १२५.

अभेद-दर्शन– -नम् मैत्रे २, २; स्क ११.

अभेद-भावन– -नम् भा ८.

अभेद-वाचक– -कम् शु २, ५.

अ-भोक्तृ– -क्ता गोउ १३;अभ्या ६९; १आ १३.

अभोक्तृ-त्व– -त्वात् सांसू ३, ५८.

अ-भोजन– -नम् १संन्या २, ९७.

अ-भोज्य– -ज्यम् मना २, ३०§[g]; प्रा १, ६.

अभ्य(भि√अ)ञ्ज्

अभ्य(भि-अ)ङ्ग– -ङ्गम् नाप ७; १संन्या २, ७९.

अभ्यङ्गो(ङ्ग-उ)द्वर्तन[१३]– -नम् शि ६, २१९; ७,३२.

अभ्य(भि–अ)धि-क– -कः श्वे ६, ४; भव २, ४५; गी ११, ४३.

अभ्य(भि-अ)नु√ज्ञा

अभ्यनु-ज्ञा(त>)ता– -ता मना २, ३६§[h].

अभ्य(भि-अ)नु√वच्

अभ्यनू(नु-उ)क्त, क्ता[i]– -क्तम् छां ३,१२,५; -क्ता नृपू १,१; बृजा १, १.

अभ्य(भि-अ)नु√शास्, अभ्यनुशासानि छां ५, ११, ३.

अभ्य(भि-अ)न्तर– -रम् मै २, ६[२]; मैत्रि २, ६[२].

आभ्यन्तर– -रम् सांका ३३; -राणाम् महा ५, ३२; वरा ४, ८; -रान् अन्न ३, ४.

अभ्यन्तर-निश्चला(ल–आ)त्मन्– -त्मा पै ४, १२[j].

अभ्य(भि-अ)पा(प√अ)न् (प्राणने)

अभ्यपा(प-अ)नित– -तम् ऐ ३, ११.

अभ्य(भि√अ)र्च्,>अर्चि,अभ्यर्चयेत् रापू ५, ६.

अभ्यर्च्यन्ते कौ २, ६[k].

अभ्य(भि-अ)र्चित– -तम् त्रिवि ७, ४९.

अभ्य(भि-अ)र्च्य नाप ४, ३८; त्रिवि ५, १२[६]; रार ३, १; ४, ७[२]; त्रिता ४, ३२; भ १, १; २, ३; २०; २४[२]; सर ३, ७; शि ६, ८१; कालि ४०१ : ८; पी ४२२ : ७; १४; गी १८, ४६.

a) ऋ १०, ८३, ३। b) तु. वैप १, ३६५g। c) ऋ १०, १९०, १। d) तु. वैप १, ३७१a। e) मा ३४, ६। f) खि ५, ८७, ८। g) तैआ १०, २३, १। h) तैआ १०, ३०, १। i) 'तत्' इत्येतदन्वितः लक्षणे कप्र. वा द्र. (तु. वैप १, ३३३d)। j) 'अभ्यन्तरम्' इति पृथक्-पदतया वा सु-शोधं द्र. (तु. नापू. 'बाह्यम्' इति पदम्)। k) 'अभ्यर्चन्ते' इति आन. पाभे.।

अभ्य(भि-अ)र्च्यमा(न>)ना- -ना सी ३७.

अभ्य(भि√अ)र्ह्

अभ्य(भि-अ)र्हित- -तम् आबो १; भ २, १८[3].

अभ्य(भि-अ)व√दा (दाने)[a]

*अभ्यव-दान- -नाउ. व्यु. औप. द्र.

*अभ्यवदान्य[b]- -न्यः वृ ६,२,७.

अभ्य(भि√अ)श् (व्याप्तौ)

अभ्या(भि-आ)श[c]- -शः छां १,३, १२; २, १, ४; ३, १९, ४; ५, १०, ७[3].

अभ्य(भि√अ)स् (क्षेपणे), अभ्यसे गर्भ ४; अभ्यसेत् मैत्रि ६, २३; हं १७; ते १,४२;३,५९;६,११०; १योत १५; ७९; ८१; ११५; १२५; १२६[3]; १२८; नाप ३, ७२;५,२२; ६, २१; योचू ६७; ६९; मं १,३,२; वा २४; शां१, ७, १४; १८; अना २६; योशि १, १४; ६६; ८४; ८८; १०८; १०९; १संन्या २, १०३; यो १, २०; जाद ३,३; ६, १८; गोपू २३; सार २३२ : १४; २३६ : ४; शि १, २१; ७, १२७.

अभ्यस्यते अना २९; १योत ११७; अभ्यस्यन्ते गोपू २४.

अभ्य(भि-अ)सत्- -सतः जाद ६, ४३[d]; ४४[d]; ७, १४[d].

अभ्य(भि-अ)सन-

अभ्यसनीय[e]- -यः ते १, १७; ३४.

अभ्य(भि-अ)सित[f]- -तः वरा ५, ४६; -ते वरा ५, ४७.

अभ्य(भि-अ)स्त- -स्ताः मु २, २, ११[g].

अभ्य(भि-अ)स्तव(त्>)ती- -त्यः सार २३२ : १६.

अभ्य(भि-अ)स्य ब्रवि १८; नाप १; ५, १; अना १; अबि १८; १संन्या २, १३; त्रिता ५, १८; सार २९२ : १२.

अभ्य(भि-अ)स्यत्- -स्यतः त्रिब्रा २, ११२[h].

अभ्य(भि-अ)स्यमान- -नःनाद३२.

अभ्या(भि-आ)स- -सः१योत ६७; योसू १, १३; -सम् १योत ६२; शां १,७,१; महा ५,१५; अक्षि ३७; यो १,५८;२, ५–७; १५; २४; ३९; ४०; वरा ४, १६; -सस्य मु २,२,८; -सात् मं १, २, १३; १४; त्रिवि ५, ९; शां १, ७, ३१; यो १, ८; योशि १, ११५; अक्षि १८; सांसू ३, ३६; ब्रसू १, १, १२; ३, २, २५; गी १२, १२; १८, ३६; -से शां १, ७, ५; नाद ३३; गी १२, १०; -सेन महा ४, ५; २६; अन्न २, ३२; गी ६, ३५.

अभ्यास-काल- -ले १योत ४८; शां १, ७, ५.

अभ्यास-चित्त- -त्तः वरा ५, ५९[i].

अभ्यास-तस्(>:) जाद ६,१०.

अभ्यास-पाटव- -वात् पै ३, १.

अभ्यास-प्रयोग- -गाभ्याम् अन्न ५, ४१.

अभ्यास-भेद- -तस्(>:)१योत १११.

अभ्यास-मात्र- -त्रेण ते ६, १११.

अभ्यासमात्र-निरत- -ताः यो २, ५.

अभ्यास-युक्त- -क्तस्य १योत १२३; जाद ७, ९; ९, ६.

अभ्यास-योग- -गेन १योत६४; त्रिब्रा २, २२; योशि १, १२६; ६, ७६; यो ३, १५; वरा ५, ४६; गी १२, ९.

अभ्यासयोग-तस्(>:)१योत ८१; अन्न २, १३; वरा ५, ४५.

अभ्यासयोग-युक्त- -क्तेन गी ८, ८.

अभ्यास-योगिन्[j]- -गिना योशि १, ९१.

अभ्यास-रत- -तः ब्रवि २[5].

अभ्यास-लक्षण- -णम् योशि १, १२९.

अभ्यास-वश- -शात् मु२,२,८.

अभ्यास-वासना-शक्ति- -क्त्या योशि ६, ७९; यो ३, १८.

अभ्यास-विधि- -धौ कौ २, ३.

अभ्यास-वैराग्य- -ग्याभ्याम् योसू १, १२.

अभ्य(भि√अ)सूय्, अभ्यसूयति गी १८, ६७.

अभ्य(भि-अ)सूयक- -काः गी १६, १८.

अभ्य(भि-अ)सूयत्- -यन्तः गी ३, ३२.

?अभ्यस्तूय[k] २प्र ३४ : १४.

a) वैतु. वैप २, ११७ 'अवखण्डने' इति। b) वैतु. शं. 'अभि, *?अ-वदान्य-'इत्येवं विभाजुकः संश्चिन्त्यः, ऐकस्वर्यानुपपत्तेः (तु. गपू. वैप.)। c) भावे घञ् प्र.। वा. 'स्यात्' इति शेषः। d) 'अभ्यासतः' इति निसा. संटि. पाभे.। e) तादर्हिकः छ>ईयः प्र. उसं. [पा ५, १, ६९, (तु. वैप १, १६३b)]। f) इटो निषेधाऽभावः उसं. (पा ७,२,१०)। g) 'अभ्यस्ता' इति अज्या. संटि. पाभे.। h) 'अभ्यस्यतुः' इति मुपा. संस्कारभ्रष्टः (तु. अज्या. संटि. पाभे., 'अभ्यासतः' इति च निसा. पाभे.)। i) अभ्यासयुक्तः' इति अज्या. संटि. पाभे.। j) विनुण् प्र. उसं. (पा ३, २, १४२)। k) 'अभि-स्टुत्य' इति शोधः द्र.।

अभ्या(भि-आ)√ख्या
अभ्या(भि-आ)ख्यात- -तेषु तै १, ११, ४.
अभ्या(भि-आ)√गच्छ्,गम्, अभ्या गच्छाम छां ५, ११,२; ४; पिंत्र १, २.
अभ्याजग्मुः छां ५, ११, २; ४.
अभ्या(भि-आ)ग(त>)ता- -ता १संन्या २, ४२.
अभ्या(भि-आ)√दा (दाने), अभ्याददते शौ ५१ : १४.
अभ्या-त्त- -त्तः छां ३,१४,२;४; -त्तम् शौ ५१ : १५.
अभ्या-दान- ?अभ्या-धान- टि. द्र.
अभ्या(भि-आ)√धा, अभ्यादधाति गा २७; अभ्यादधति बृ ५, ११, १; १४, ८.
?अभ्या-धान[a]- -ने २प्र ३५:१४.
अभ्या-हित- -तस्य छां६,७,३;५[b]; बृ ४,५, ११; मैत्रि ६, ३२; -तात् बृ २, ४, १०.
अभ्या(भि-आ)√नी, अभ्यानयत्[c] गोपू २६.
अभ्या(भि√आ)प्>अभीप्स
अभीप्सु- -प्सुः बृजा ३, २२.
अभ्या(भि-आ)√रुह्
अभ्यारोह- -हः बृ १, ३, २८.
अभ्याश- अभ्यश् द्र.
अभ्यास- अभ्यस् द्र.
अभ्या(भि-आ)√हन्, अभ्याहन्यात् छां ६, ११, १[1].
अभ्या-हित- अभ्या√धा द्र.
अभ्युक्त- अभि√वच् द्र.
अभ्यु(भि√उ)क्ष्,>उक्षि, अभ्युक्षति बृ ६, ४, १९; २३.
अभ्युक्षयेत् शि ५, ३६.
अभ्यु(भि-उ)क्ष्य भ १, ४.
अभ्यु(भि-उ)च्च(द्√च)र्, अभ्युच्चरन्ति मैत्रि ६, २६; ३१; ३५.
अभ्युत्था(भि-उद्>त्√स्था)
अभ्यु(द्>)त्-स्थान- -नम् गी ४, ७.
अभ्यु(द्>)त्-स्थित- -तम् महा २, १५; ३०.
अभ्युदि(भि-उद्√इ),अभ्युदेति अन्न ४, १०.
अभ्युद(द्-अ)य- -यः महा ५,९७; मु २, २, ३८.
अभ्युदया(य-अ)र्थ-
अभ्युदयार्थ-स्व- -स्वात् रार ५, ६.
अभ्युद(द्-अ)यत्- -यत् २संन्या १६ : ३.
अभ्युदि(द्-इ)त- -तः अन्न ५,३१; मु २, २, ५१; -तम् अन्न ५, ४५; -ताः महा ४, १७; -ते शु ३, ९.
अभ्यु(भि-उ)द्धा(द्√हा त्यागे),
अभ्युज्जिहते छां १, ११, ५.
अभ्यु(भि-उ)प√गम्
अभ्युप-गम- -मात् ब्रसू २, ३, २४; -मे ब्रसू २, २, ६.
अभ्ये(भि-आ√इ), अभ्येहि सार २५९ : २२.
अभ्ये(भ्या-इ)त्य त्रिवि ८, ५; महा २, ४; ५, १५९; सार २३९: ३; २४५ : १६; २४६ : १; २५१ : ६; २७४ : ८.
अभ्र- √*अप् द्र.
अ-भ्रान्ति- -न्तिः ते ५, ४२[d].
अ-भ्रूण-हन्- -हा बृ ४, ३, २२.
*?१अम[e]-
अमा छां ५, २, ६; बृ १, ५, २०; मं २, १, ६; प्रा १, ६.
अमा-त्य[f]-
अमात्य-बुद्धि- -द्धिम् सिशि ३८० : ७.
अमा-दृष्टि- -ष्टिः मं २, १, ६.
अमा-वास्या[11]- -स्या यो ३, १; २; जाद ४, ४३; -स्याम् बृ १, ५, १४; इ १९ : ३; -स्यायाम् छां ५, २, ४; कौ २, ३; ८; भ २, २४; २संन्या १५ : ३; गरु १२ ; २५.
२अम- -मः[1] छां १, ६, १-४; ६; ७, १-४; ५, २, ६; बृ १, ३, २२; ६, ४, २०[2].
अ-मत- -तः बृ ३, ७,२३; ब्रवि ८६; -तम् के २, ३; छां ६, १,३; ४, ५; बृ ३, ८, ११; पं २८.
अ-मति[g]- -तिम् ह १८९[h].
अ-मत्वा छां ७, १८, १.
अ-मत्सर- -राः सार २३५ : २२,
अ-मद(द्-अ)र्थ- -र्थम् वरा २, ७.
अ-मनन- -नः १संन्या २, १९.
अ-मनस्- -नः बृ ३, ८, ८; सुबा ३; -नसः छां ५, १, ११; बृ ४, १, ६; -नाः मुं २, १, २; ससा २.
अमनस्-ता- -स्ता अन्न ४, ४८; मु २, २, २९; -स्ताम् गौ ३, ३२.
अमनस्-त्व- -स्त्वम् अन्न ५, ३८.
अमनी√भू
अमनी-भाव- -वः त्रिता ५, ४; -वम् मै ४,४,७; मैत्रि ६, ३४; -वे गौ ३, ३१.
अ-मनस्क- -स्कः क १, ३, ७;

a) 'अभ्या(भि-आ,दान->-ने' इति मुपा. सु-बोधः द्र. (तु. पा ८, २, ८७)। b) '-हतस्य' इति निसा. पाभे.। c) पा.? '-येद्' इत्येवं सु-बोधः द्र। यद्वा क्विपि. इति कृत्वा यनि. अत्रन्तं द्र. (वैतु. अध्या. '-नत्' इति पाभे.)। d) 'अभ्रान्ति' इति अध्या. पाभे.। e) तु. वैप १, ३७९४। f) 'साम' इत्यत्र संकेतिके विभागे शब्दमात्ररूप उत्तरांशः द्र.। g) 'अमृति-' इति अध्या. पाभे.। h) ऋ ३, ५३, १५।

-स्कम् ब्र २; मं १, ३, १; ४; २, २, ४; ५; ३, १, २; ५; अता ८[२]; ११.

अमनस्क-फल-प्रद- -दम् अता ७.

अमनस्क-लक्षण- -णम् मं ३,१,१.

अमनस्क-सुख-ब्रह्मा(ह्म-आ)-नन्द—समुद्र- -द्रे मं ३,१,३.

अमनस्क-स्व-रूप- -पम् महा ५, ५१.

अमनस्का(स्क-अ)भ्यास- -सेन मं ५, १, ८.

अ-मन(स्>)ः-प्राण- -णः २अव ३३८ : ५.

अ-म(नस्>)नो-मोह- -हः सार २७८ : १८.

अ-मन्तव्य- -व्यम् नृउ ९, १८.

अ-मन्तृ- -न्ता छां ७, ९, १; मैत्रि ६, ११.

१अ-मन्त्र- -न्त्रम् ते ५, १४; नाप ३, ८६.

२अ-मन्त्र[a]- -न्त्राय इ १३ : ६.

अमन्त्र-वत् आरु २; तुअ ९.

अ-मन्यमान- -नः नाप ३, ८६.

अ-मन्वान- -नस्य तै २, ७, १.

अ-मर- -रः बृ ४, ४, २५; ते ३, २१; ६, ६९; ब्रवि ८५; अन्न ५, ९३; अध्या ५५; यो २, १; गोउ ४०; मु २, २, ७५; -रम् अन्न ३, २४; कुं १४.

*अमर-क-

*अमरिका-

?अमरी[b]- -रीम् १योत १२८§[११].

अमर-त्व- -त्वात् नृउ ७, २.

अमर-दुर्गा- -०र्गे व ४५७ : २०.

अमर-पद- -दम् निर्वा २९८ : १.

*अमर-बल-

*अमरबल-क-

*अमरबलिका-

*अमरबली[b]-

?अमरोली[c]- -ली १योत २७§[११]; १२८§[११].

अमर(>ल)-ब(र>)रा- ?अमल-वरयूम् टि. द्र.

अमर-विभूषि(त>)ता- -ता रापू ४, ५८.

अ-मर्त्यु[d]- -र्त्यवे कौ १, २.

अ-मर्याद- -दम् सुबा १५.

अ-मल,ला- -लः ससा ४; महा २, २७; -लम् हं २०; पै ३, ४; महा ६, ७५; अन्न ३, २४; ४, ७२; ५, ६५; ६६; ७२; अग्नि ४८; यो १, ७८; ३, ३५; त्रिता १, ३४; सौ २, ४; -ला सार २८३ : १६§[१]; -लाः रापू ५, १०[२]; -लान् गी १४, १४; -लानि नाप ३, ३०; शि ६, २६२; २६६; -लाम् अग्नि १५.

अमल-ता- -ताम् भव १, ५०.

अमल-प्रज्ञ- -ज्ञः महा २, १४.

अमल-वासना- -नाः मु २, २, ६९.

अमल-विग्रह- -हम् महा ५, १५७.

अमला(ल-आ)का(र>)रा- -रा महा ५, १०३.

अमला(ल-आ)ख्य- -ख्यः पा ८, २.

अमला(ल-आ)त्मक- -कम् अन्न ३, २०.

अमला(ल-आ)त्मन्- -त्मनि महा २, ७७.

अमला(ल-अ)म्बर- -रैः सार २४५ : ६.

अमले(ल-ई)क्षण- -णाय चा २२.

?अमलवरयूम्[e] व ४५७ : २३.

अ-महत्- -हान्तम् नृउ ६, १; सुबा ३.

अमा *?१अम- द्र.

अ-मातृ- -ता बृ ४, ३, २२.

अमात्य- *?१अम- द्र.

अ-मात्र- -त्रः मां १, १२; गौ १, २९; नृउ २, १०; -त्रम् बृ ३, ८, ८; अना ३२; -त्रे गौ १, २३.

अ-मान-

अमाना(न-आ)त्मन्- -त्मा ते ४, ७०

अ-मानव- -वः छां ४, १५, ५; ५, १०, २

अ-मानिन्-

अमानि-त्व- -त्वम् शारी २; गी १३, ७.

अमानित्वा(त्व-आ)दि-लक्षणो(ण—उ)पलक्षित- -तः त्रिवि ८, १०.

अमानित्वा(त्व-आ)दि-संपन्न- -न्नः पै ४, १.

अ-माय- -यः ब्रवि ८७; -यम् नृउ ९, १८.

अमावास्या- *?१अम- द्र.

अ-मित,ता -तः पा २, ८; -ता कालि ४०१ : १०§[१]; इया १२§[१]; -ताः गु २०.

१अमित-तेजस्[f]- -जसम् रार २, ५; -जसे त्रिवि ७, ४६; रार २, ९१; नाउ २, २.

२अमित-तेजस्-

अमिततेज(स्>)ः-प्रवाहा-(ह-आ)कार-

अमिततेजःप्रवाहाकार-ता- -तया त्रिवि १, ११.

अमिततेजो(जस्>)-राशि- -शिः त्रिवि ५, १४.

a) बस. इति कृत्वा नापू. पृथक् निर्देशः द्र.। b) व्यु.? नैप्र. नापू. एव वर्णतो विपरिणतं स्यात्। c) व्यु.? नापू. बस्य बत्वे सति मध्यतः '-रब-'> '-रो-' इति नैप्र. वर्णविपरिणामः स्यात्। d) तस. उप. मृत्यु- इत्येतत्-सनामि सत् यद्र. [वैतु. शांआ. (३, २) मृत्यु- इत्येव उप. इति]। e) अमर(>ल)-ब(र>)रा-> -रे+ओम् इत्यत्रा-ऽऽर्षे संधौ '-रयोम्' >यनि. विपरिणामः स्यात् f) बस. इति कृत्वा नाउ. पृथक् निर्देशः द्र.।

अमिततेजोराशि—स्वा-(स्व-आ)त्म-ज्योतिस्- -तिः सि १, १३.

अमिततेजोराश्य(शि-अ)न्तर्ग(र्-ग)त-ते(जस्>)जो—विशेष- -षम् त्रिवि ७, १९.

अमिततेजोराश्य(शि-अ)न्तर्ग(र्-ग)त-दिव्य-ते(जस्>)-जो-राशि—विशेष- -षम् त्रिवि ६, २२.

अमिततेजोराश्या(शि-आ)-कार- -रम् त्रिवि ६, २२; सि ४, ६; -रेषु त्रिवि ६, २३.

अमित-द्युति- -तिः नृपू १, १२.

अमित-परम-तेजस्- -जः त्रिवि ७, ८; सि ५, ४.

अमित-पुष्प-वृष्टि- -ष्टिभिः त्रिवि ७, १९.

अमित-बल-पराक्रम- -माय नाउ २, ६.

अमित-बोध-सागर- -रम् त्रिवि ७, १७; सि १, ५.

अमित-बोधा(ध-आ)नन्दा-(न्द—अ-)चल- -लः सि ४, १.

अमितबोधानन्दाचलो(ल-उ)-परि-स्थित- -तम् त्रिवि ६, २२; सि २, ५.

अमितं-भर*-

[1]अमितंभर-त्र[b]- -त्रे पा ९, ४.

अमित-विक्रम- -मम् त्रिवि ६, २०.

अमित-विज्ञान-तरङ्गिणी- -ण्याः सि २, ९.

अमित-वेदा(द-अ)न्त—वेद्य- -द्यम् त्रिवि १, ५.

अमिता(त-आ)नन्द-चिद्(त्-ह्)पा-(प—अ-)चल- -लम् त्रिवि ७, १९; सि ६, ४.

अमिता(त-आ)नन्द-समुद्र- -द्रम् त्रिवि ७, १७; सि १, ५.

अमिता(त-आ)नन्दा(न्द-अ-)चलो-(ल-उ)परि—विहारि(न्>)-णी- -णीम् त्रिवि ६, १०.

अमिता(त-अ)परिच्छिन्ना(न्न-अ)-द्वैत-परमानन्द—लक्षण-अमितापरिच्छिन्नाद्वैतपरमानन्द-लक्षण-ते(जस्>)जो-राश्य-(शि-अ)न्तर्ग(र्—ग)त- -तः त्रिवि १, ११.

अमिता(त-अ)परिच्छिन्ना(न्न-अ)-नन्त-तम(स्>):—सागर- -रम् त्रिवि ६, १०.

अमितौ(त-ओ)जस्- -जसम् कौ १, ५; -जाः कौ १, ३.

अ-मित्र-

अमित्र-हन्- -हा व ४६० : ४§[c].

अमी- अदस्- द्र.

अ-मीमांस्य- -स्याः शि ७, ३०.

अमु-, अमुक- अदस्- द्र.

अ-मुक्त- -क्तः अन्न ४, २; वरा ३, २६.

अ-मुख- -खम् बृ ३, ८, ८; सुबा ३.

अमु-तस्, अमु-त्र, अमु-र्हि, अमू- अदस्- द्र.

अ-मूक- -कः ब्रवि ८३.

अ-मूढ- -ढः नृउ ९, ८; अद्वै १८; -ढाः गी १५, ५.

अ-मूर्त- -र्तः मुं २, १, २; गौ २, २३; मैत्रि ७, १; २; ध्या १०२; -र्तम् प्र १, ५; बृ २, ३, १; ३; ५; मै ५, ३[2]; मैत्रि ६, ३[2]; -र्तस्य बृ २, ३, ३; ५.

अ-मूर्ति-

अमूर्ति-तारक- -कम् मं १, ३, १[2]; अता १०[2].

अ-मूर्ति-मत्- -मत् अता १०; ११; -मान् मैत्रि ६, १४.

अ-मूल- -लम् छां ६, ८, ३; ५; सुबा ६; सांसू १, ६७.

अ-मृज-

अमृजा(ज-अङ्ग>)ङ्गी- -ङ्गीम् पा ६, ६.

अ-मृत, ता- -तः क २, ३, १४; १५; प्र ३, ११; ६, ५; मुं १, २, ११; ३, २, ९; तै १, ६, १; ऐ ४, ६; ५, ४; बृ ३, ७, ३-२२; २३[2]; ४, ३, १२[2]; ४, ७[2]; १७; २५; ५, १४, ८; श्वे ६, १७; गौ ३, २०; २२; ४, ६; ८[2]; मैत्रि ३, २; मना २, १५[2]§[d]; कौ ३, ९; नृपू १, १३; नृउ ३, ७; ते ५, ६८; ब्रवि ८२; आबो १[2]; त्रिवि ४, ५§[e]; शां १, ७, ४३; महा ४, ८१; ता १, २; मवा १३§[e]; पं २३; प्रा २, १; गोपू ५; गोउ ४०; जा ३; वरा २, १९; शा २५; सौ २, ११; मु २, २, ७५; निरु १, २; गा २८; कृपु १२; गु ७४; -तम् ई ११; १४; १७; के २, ४; क २, २, ८; ३, १; १७[2]; प्र १, १०; २, ५; ३, १२[2]; ५, ७; मुं १, १, ८; २, २, २; ७; ११; तै १, ६, २; ३, १०, ३; छां १, ४, ४; ५; ३, ६-१०, १[2]; ३[2]; १२, ६§[f]; ४, १५, १; ७, २४, १; ८, ३, ४; ५; ७, ४; ८, ३; १०, १; ११, १; १४, १; बृ १, ३, २८[c]; ६, ३[2]; २, ३, १; ३; ५; ५, १-१४; ३, ९, १०; ४, ४, १६; १७; ५, १५, १§[g]; श्वे ५, १; ६, ६; गौ ३, १९;

a) पूप. क्रिवि. इति कृत्वा उस. उप. √मृ+खच् प्र. उसं. (पा ३, २, ४६)। प्रकरणतो धनुःपरत्वं द्र.। b) तृतस. उप. कर्तरि < √त्रै। c) ऋ १०, ८३, ३। d) तैआ १०, १४, १। e) 'मृति,मृत्युम्' इति मा. (३१, १८) पाभे.। f) ऋ १०, ९०, ३। g) मा ४०, १५।

२१[२]; ४, ७[२]; श्वे '५, १; ६, ६; मै २,२; मैत्रि २,२; ६,२२-२४; ३'५[५]; ३८; ७,३;९;अशि२,१९; ३,५§[a]; ६,१७§[b]; कै १,६; मना १, २§[c]; ३§[d]; ४§[e]; २, २९§[f]; ३'५§[g]; ३७§[h]; ४'५§[h]; ६८§[h]; ६९[१०]§[i]; ७०[५]§[j]; कौ ३,२[३]; बृजा २, १; ६; ३, १८; नृपू १, ८; २, १६§[k]; नृउ १, ३; २, ३; ८, २-५; सुबा ४; '५[४]; ८; ९[१४]; आबो १७; २७; नाप ८, ४; सी ४; त्रिवि १,११; ४,३;९§[l]; १०; ६, १६; ७, ४४§[b]; राउ ४, १६; शां १, ५; २, १; ३, १; महा ४,१०१; योशि १,९०; '५,३३;४४;४९; ६,७५; अग्नि १§[m]; पाशु २,३०; भा १७; रुद्र ३७; यो ३, १४; जाउ '५,६;६, २६; २७; २९; प्रा १, ६[३]; वरा '५, ३३; ह १०; १८§[n]; च २१: १९§[o]; चा ११; बा १६; २३; शौ '५२ : ९; १०; का '५; नार ४; पा २, ३; कृपु १७; २३[p]; सार २८१ : ७; १शिसं ३§[q]; २शिसं ४§[q]; ३४§[m]; शि ७, १३१; बि १३; १६; २९; वट्ट ३१'५ : ४§[o]; ३१८ : १; पी ४२२ : १७; व ४३७ : ६§[r]; ४६१ : २२§[b]; भव ३,१§[s]; गी ९, १९; १०, १८; १३, १२; १४, २०; -तस्य मुं २, २, ५; तै १, ४, १; ३, १०, ६; छां ८, १२, १; बृ २, ३, ३; ५; मैत्रि ४, ६; ६, २७; श्वे २, ५§[t]; ६, १९; जा ३; मना २, १२, २§[u]; २, ४०§[v]; नृपू २, १८§[w]; नाप ३,४०; ४,३८§[x]; त्रिवि ७, ५; सु २९३ : १६§[y]; २९४ : ३; लिं ३१० : ४§[z]; गी १४, २७; -ता बृ २,४,२; ३; ४, ५,३;४; मना २,२८§[a']; तुल ७० : २; ११; -ताः के १, २; २,५; क २,३,२;९§[b']; छां १,४,४; ३,१,२; २-५,१;५,४; बृ १,५, १७; ४, ४, १४; श्वे ३, १;७; १०;१३§[b']; ४,१७§[b']; २०§[b']; '५,६; मना १, ३§[b']; अशि ३,४§[c']; त्रिवि६,१४§[b']; शा १८; इ ११:८;च२१:१८[c']; गु ६०;६३§[b']; वट्ट ३१'५:३[c']; -तात् तै १,४,१;मना२,११§[d']; ५६§[e']; नाप ४,३८§[f']; त्रिता१, ९§[e']; कृपु २३; २शिसं २४§[e']; §[e']व ४३० : २; ४३८ : १७; ४३९:४; ४४० : १; ११; २१; ४४१ : ९; १९; ४४२ : ७; १८;४४३ : ५; १५;४४४ : ९; १९; ४४५ : ६; १७; ४४६ : ४;१६;४४७ : ३; १४; ४४८: २; १३; ४४९ : १; ११; १८; ४'५०:२;९;१६;२३; ४'५१:९; १६;२३;४'५२ : ९;१६;४'५३: १; ६; १२; १८; ४'५४ : १; ७;१५;२१; ४'५५ : ५; -तान् बृ १,४,६; -तानाम् क १,१,२८; छां ३, ५, ४; -तानि छां ३, ५, ४[२]; -ताम् सुबा ९[२]; पा ६, ७; गु ६६; -ताय वरा '५, ६३; प्रा २,१[g']; चा ८; -तायै तुल ७०:११; -ते वउ '५, ४४; -०ते तुल ७० : १३; -तेन बृजा २,४; त्रवि २३; पै ४, ९; सी १३; इ ११ : ८; सार २३७ : २; १शिसं ४§[h']; २शिसं १§[h']; अरु २२§[i']; -तैः अव ४.

अमृत—कर-तला(ल—अ)प्र[j']— -प्रौ सावि १०.

अमृत-कलश—विद्या— -द्याम् द ३.

अमृत-कलशो(श—उ)द्भव— -वाय व ४६'५ : ५.

अमृत—कल्पक-तरु— -रवे त्रिवि ७, ४३.

अमृत—कल्प-तरु—वन— -नैःसि३,३

अमृत-कल्लोल—नदी— -दी निर्वा २९७ : २.

अमृत-कल्लोला(ल—आ)नन्द-क्रिया— -या निर्वा २९८ : ५.

अमृत-कुण्ड— -ण्डम् राधा ४, ७.

अमृत-जल— -लैः सो ३७.

अमृतं-चर[k']— -राणाम् पा १,८.

a) सं१ 'अमृत' इति शोधः द्र. (तु. ऋ ८, ४८, ३; अव्या. च)। b) तैआ १०, १५, १। c) 'तद् ब्रह्म' इति मा. (३२, १)। d) मा ३२, ९। e) मा ३२,१०। f) तैआ १०,२२,१। g) तैआ १०, २७, १। h) तैआ ३, ७, १४, ४। i) तैआआ १०,६९। j) तैआ १०, ३६,१। k) ऋ १०,१२१,२। l) ऋ १०,९०,३। m) शत्रा १४,४, १, ३०। n) ऋ ३,५३,१५। o) '-त' इति ऋ.(८,४८,३)। p) सुपा. अनुस्वारपुनःप्रदानः शोधः द्र.। q) मा ३४,३। r) ऋ १, ३५,२। s) मा ४०,१४। t) ऋ १०, १३, १। u) ऋ ४, ५८, १। v) तैसं ४, २, ९, ६। w) कौ ३,१,९। x) तैआ ७,४,१। y) तैआ ३,१२,३, ४। z) ऋ २,४०,१। a') तैआ १०,२१,१। b') तैआ १०,१,३। c') ऋ ८,४८,३। d') तैआ १०,९,१। e') ऋ ७,५९,१२। f') तैआ ७,४,१। g') तु.निसा.अव्या. च; वैतु. आन. अमृत-योनि- > -नौ इति (तु. सस्थ. टि. अन- > -नौ)। h') मा ३४, ४। i') तैआ १,२७,३। j') वस.(=अमृतयुक्तानि करतलाग्राणि ययोः) द्र.। '-ऽऽऽर्द्र- > -ऽर्द्रौ' इति निसा. यनि. सु-शोधः (तु.संटि.अव्या.च)। k') पूप. कृते तु. वेप १,३१६h।

?अमृतो(त-उ)क्षित[a]- -तः तै १, १०, १; नाप ४, ३८§[b].
अमृतो(त-उ)द,दा- -दम् सार २८१ : ८§[c]; -दा सार २२८ : २; -दैः सार २५८ : ९.
अमृतो(त-उ)दक- -केन सार २६४ : ३.
अमृतो(त-उ)दधि-संकाश- -शम् योचू ९६.
अमृतो(त-उ)भव,वा- -वम् गी १०, २७; -वाम् तुल ७० : ४.
अमृतो(त-उ)पनिषद्-र(स>)सा- -०से तुल ७१ : ९.
अमृतो(त-उ)पम- -मम् गी १८, ३७; ३८.
अमृतो(त-उ)पस्तरण- -णम् मना २, ६९§[e]; प्रा १, ६.
अ-मृत्यु- -त्युः वटु ३१४ : १२.
अ-मृत्यु-मृत्यु- -त्युम् तृउ ६, १.
अ-मृषा वृ ३, ९, २८, १.
अ-मृष्ट- -ष्टम् महा २, ५४.
अ-मेध्य- -ध्यम् मना १, १३§[d]; भव ४, १३; गी १७, १०.
अमेध्या(ध्य-अ)क्षार-भस्मन्- -स्मानि शि ७, ५१.
अमेध्या(ध्य-अ)मेध्यक[e]- -कम् ते ६, ११.
अ-मेय- -यम् तृउ ५, २[f].
अमेया(य-आ)त्मन्- -त्मा ते ४, ७०.
अ-मो(घ>)घा- -घा रापू ४, ५९; -घाः छां ७, १४, २.
अमोघ-निज-मन्द-कटा(ट-अ)-क्ष- -क्षेण त्रिवि ६, २१.
अमोघनिजमन्दकटाक्ष-चिदा-नन्दमया(य-अ)ने(न्-ए)क- प्रासाद-विशेष- -षैः सि ४, ७.
अ-मोह-
अमोह-त्व- -त्वात् तृउ ७, २.
अ-मोहित- -तः नाप ९, २०.
अ-मौन- -नम् वृ ३, ५, १.
अमौन-क- -कम् ते २, ३७.
?अम्ब[g]-
?अम्बक[h]- -कम् त्रिता ४, ५.
अम्ब-या[i]- -याः कौ १, ३.
अम्बर[j]- -रम् कै २, ४; १संन्या २, ९०; अन्न ४, २३; यो १, ११; -रे मैत्रे २, २७; शां १, ७, ३२[k]; अन्न ५, ९४; वरा ४, १८; -रेण महा ५, ५२.
अम्बर-ग- -गः ए ८[l].
अम्बरा(र-अ)न्त-धृति- -तेः ब्रसू १, ३, १०.
अम्बरो(र-उ)त्पत्ति- -त्तिः गोपू ३१.
अम्बा[m]- -०म्ब सर २, १०§[n]; -म्बाः कौ १, ३; -म्बाम् त्रिता २, ३२; व ४२७ : ४.
अम्बिका[o]- -का व १९; -काम् तृपू ३, ४; -०के व ४३१ : १७.
अम्बिका-पति- -तये मना २, २२§[p].
अम्बिके(का-ई)श्वर- -रः गोउ २३.
?अम्बावयवा[q]- -वाः कौ १, ३.
अम्बि[r]-
अम्बि-तमा- -०मे सर २, १०[२]§[s].
?अम्बु- -म्बु भव १, ५१; -म्बुः २प्र ३५ : २०?[t]; -म्बुभिः महा ५, १७३; शि ६, १९७.
अम्बु-ज- -जम् गोपू १८.
अम्बुज-क(र>)रा- -राम् रार २, ९७.
अम्बु-द- -दम् महा ६, ३२.
अम्बु-धि- -धौ महा २, ७७.
अम्बु-भक्ष- -क्षः कुं ४.
अम्बु-मण्डल-भूषित- -तम् यो २, १७.
अम्बु-वत् ब्रसू ३, २, १९.
अम्बु-वेग- -गाः गी ११, २८.
अम्भस्[u]- -म्भः ऐ १, २[v]; त्रिब्रा २, १३७; कृपु १३; -म्भसा योचू ८८; योशि ५, ५०; शि[५], ३२; ७, ४३; गी ५, १०; -म्भसि मना १, १§[v];

a) यनि. साधूनाहो 'अमृतः अ-क्षितः' इत्येवं विभाज्यमित्यत्राऽनध्यवसायः द्र. [तु. वैप २, १२३; १२४; टिटि. अमृत-, ?अमृतोक्षित- (तु. शं., भा. [तैआ.]); वैतु. गोपा. उत्तरं कल्पमेव प्रदर्शुकः]। b) तैआ ७, १०, १। '-तोऽक्षि-' इति अव्या. । c) तैआआ १०, ६९ । d) तैआ १०, १, १३ । e) '-ध्यम्, मे-' इति अव्या. । f) 'अप्रमेय- > -यम्' इति निसा. गपू. यद्र. । g) व्यु.? (तु. वैप १, ३९०j) । त्रि°- इत्यत्र उप. सत् यद्र. । h) त्रि°- इत्यत्र बस. सति समासान्तः कप् प्र. भवति न तु यनि. केवलात् उप. तत्संभव इति कृत्वाऽस्य प्राति. सत्तां प्रति संदेहः (वैतु. प्रकृते स्थ. षतस. इति कृत्वा यनि. नापू. एव स्वार्थिक-काऽन्तमितीव श्राव्यमाणम्)। i) व्यु.? √या>या- इति उप. (तु. शंदी., MW.)। यद्वा अम्बि- > -म्बयः इति पा. इति कृत्वा -या > -यो इति तत्परः शोधः द्र. । j) तु. वैप १, ३९०j । k) 'विमलाम्ब-' इति अव्या. । l) 'अम्बरवानचके' इति अव्या. । m) तु. वैप १, ३९१b । n) ऋ २, ४१, १६ । o) तु. वैप १, ३९१f । p) तैआ १०, १८, १ । q) पा.? [तु. अव्या. (उप्र.) यनि. इति; वैतु. आन. (शंदी.), शांआ. (३, ३) च 'अम्बायवी- > -वीः इति]। उभयथाऽपि व्यु.? । r) तु. वैप १, ३९१j । s) एकत्रत्र ऋ २, ४१, १६ । t) पा.? 'आंभोः' इति द्विपदः शोधः द्र. । u) तु. वैप १, ३९१m । v) तैआ १०, १, १ ।

२, १§[a]; शि १, १७; ४, ६३; गी २,६७.

अ(म्भस्>)म्भो-धि— -धिः महा ४,४१.

अम्भोधि-वत् कुं १६.

अम्भिणी[1b]— -णी, -ण्याः बृ ६,५,३.

अम्भिण्य-, अम्भृण- नापू. टि. द्र.

अम्ल— -म्लम् १योत ४७.

अ-म्लान— -नम् महा ४,१२३.

अम्लान-पुष्प— -ष्पैःसार२३३:१५.

√*अय्

अयत्— -यन्तम् बा ४.

अयन— -नम् मना २, ४९§[c]; सी २८; त्रिवि ३, ४; सुबा २; गार ४०६:९; गु २०; -नात् मै५,७;§[d]-नाय वे ३,८;६,१५; नाप ९,१; त्रिवि ४,५; मवा ९; -ने प्र १, ९; त्रिब्रा २, १५; ब्रवि ५५; रुजा २,१८; ब्रसू ४, २,२०; -नेषु गी १,११.

अयन-क्षौर— -रम् नाप ७.

अयन-द्वय— -यम् त्रिवि ३,४.

अयस्— -यसे बा २२.

आय(स>)सी— -सीः ऐ ४, ५§[e].

अ(यस्>)यः-शलाका—सदृश— -क्षाः महा ३,५.

अय(<यस्)-स्थूण— आयस्थूण[1f]— -णः बृ ६,३, ११; -णाय बृ ६,३,१०.

अयस्-पिण्ड— -ण्डः मै ३,३; मैत्रि ३,३; -ण्डम् मैत्रि ६,२७[2]; -ण्डे मै ३,३; मैत्रि ३,३.

अ(यस्>)यो-घन— -नैः आर्षे ७:५.

अ(यस्>)यो-दाह— अयोदाह-वत् सांसू २,८.

अ-यक्ष्म,क्ष्मा— -क्ष्मम् नी १, ६§[f]; -क्ष्मया नी २,१७§[g].

अ-यजमान— -नम् छां ८,८,५.

अ-यज्ञ— -ज्ञस्य गी ४,३१.

अ-यज्ञ-शील— -लाय मुद्र ४.

अ-यज्ञो(ज्ञ-उ)पवीत— -ताःबृउ६,४.

अ-यज्ञोपवीतिन्— -ती पप ४२०: ५; नाप ३,७७; जा ५; या २,१.

अ-यज्वन्— -ज्वनः अरु ३०§[h].

अयत्- √*अय् द्र.

अ-यति— -तिः गी ६, ३७[i].

अ-यत्न— -त्नेन तुअ १३[j]; नाप ७; भा ४२.

अयत्नो(त्न-उ)पनत— -तेषु महा ५, ७०; मु २,२,२३.

अ-यथावत् गी १८,३१.

अयन- √*अय् द्र.

?अ-यनुथ[k]— -थम् पा १०,७.

अयम् इदम्- द्र.

१अ-यशस्— -शः गी १०,५.

२अ-यशस्[l]— -शाः बृ ६, ४, ७.

अयस्- √*अय् द्र.

अ-याचमान,ना— -नाः कौ २, १[m]; -नाय कौ २,१; २[2].

अ-याचित— -तम् मना २, ३८§[n]; ३९§[o]; ४०§[o]; सुबा १२; नाप ५,४; १संन्या २,६२;६५;६८; शा १९; बि २४; -तात् १संन्या २,६२.

अ-याज्य— -ज्यम् बृ ४,१,३.

अयाज्य-याजक— -काः मैत्रि ७,८.

अयाज्य-याजन— -नात् मुद्र ४.

अ-यात-याम— अयातयाम-ब्रह्म[1p]— -ह्म २प्र ३२:५.

अ-यास्य[1p]— -स्यः छां १, २, १२; बृ १,३,८; १९; २४; २,६,३; ४, ६, ३; -स्यम् छां १, २, १२; -स्यात् बृ २,६,३; ४,६,३.

अ-युक्त— -क्तः गी ५, १२; १८,२८; -क्तम्[q] मैत्रि ४, ३; ते १, २२; रुजा १,१२; -क्तस्य गी २,६६[2]; -क्तेन क १,३,५.

अ—युग-प(द्>)त्-प्रवृत्ति— -त्तेः सांका १८.

§[a]अ-युज्— -युजः मना २, २; व ४६१:१८.

अ-युत[r]— -तम् अशि ७,६; मना २, ५७§[s]; पै ४,२३; महा ६,८३; ता ३, ९; इ १९:४; च २१: १२; नापू ४,२८; २शिसं१३§[t]; १४; शि ६,४; ६; गुषो ४२१: ५; -तेन शि ६, १२८.

अयुत-कुक्ष्यु(क्षि-उ)पलक्षित— -तम् त्रिवि ७, २.

अयुत-कोटि-जप— -पाःराउ ५,४[u].

अयुत-द्वय— -यम् तारा ८४:१३.

अयुतद्वय-कोटि-योजन—प्रमाण— -णम् त्रिवि ६,५.

अयुता(त-अ-)युत-कोटि-योजन—विशाल— -लम् त्रिवि ७,६.

अयुता(त-अ)र-ज्वलत्— -लन्तम् त्रिवि ७,६[v].

a) तैआ १०, १,१६। b) वैसं.। अम्भृण- > आम्भृणी- (तु. ऋ १०, १२५ इत्यस्यर्षिः) इत्यस्य नैप्र. विपरिणामः द्र.। रामा. अम्भिण्य- इत्यपि रूपान्तरं द्र.। c) तैआ ३, १५,१। d) मा ३१,१८। e) ऋ ४,२७,१। f) मा १६,४। g) मा १६,११। h) तैआ १,२७,२। i) 'अयतः' इति SCHR. [वैतु. MW.; बे. (NIA २,२३१)]। j) 'अप्रयत्नेन' इति अध्या.। k) पा.? असवृद्धिपर्याय इति पाटी.। तदुपपत्त्यपेक्षं द्र.। l) बस. इति कृत्वा नापू. पृथक् निर्दिश्यते। m) 'अयाचमानाय' इति अध्या. आन. शांआ.(४, १) च। n) तैआ १०,४८,१। o) तैआ १०,५०,१। p) तु. वैप १,३९६g। q) वा. क्वचित् क्रिवि. भवति। r) तु. वैप १,३९६j। s) तैब्रा ३,१०,८,२। t) मा १७,२। u) '-दिजप्ताः' इति अध्या.। v) 'अयुतारम्, ज्वलन्तम्' इति निघा.।

अयुता(त-अ)र-समष्ट या(टि—आ)-
कार- -रम् त्रिवि ७, ६.
अयुता(त-अ)वयवा(व-अ)न्वित-
-तः नाप ८,१; तुअ १.
अ-योग-
अयोग-तस् (>:) गी ५,६.
अ-योग-युक्ति- -क्त्या वृजा २,१२.
अ-योगिन्- -गिने मुद्र ४.
अ-योग्य-
अयोग्य-त्व- -त्वात् सांसू ५, ४७.
अ-यो(ध्य>)ध्या[a]- -ध्या अरु १९§[a].
अयोध्या-नगर- -रे रार २,४४; मु १,१,१.
अ-योनि- -निः मैत्रि ६,२०; नृउ ९, ९.
अ-यौक्तिक- -कस्य सांसू १, २६.
√*अर्[b]
*१अर[c]-
अरम्[d] तेर,७,१; ना१,१२§[e]; महा ५,१७५[f].
अरं√कृ
§[g]अरं-कृत- -तः व ४४०:२;४४५:८;४५०:१०; ४५३:२०.
२अर[h]- -राः प्र २, ६; ६, ६; मुं २, २,६; छां ७, १५,१; बृ २, ५, १५; कौ ३,९; नृपू ५,२;७; १शिसं ५§[i]; २शिसं ६§[i]; पिंत्र ६,६; -रेवरा ५,२५; -रेषु कौ ३, ९; त्रिब्रा २, ६१; वरा ५, २७; -रैः नृपू ५,७.
३अर[j]- -रः छां ८, ५,३; -रम् छां ८, ५,४.
अ-रङ्ग[k]- -ङ्गम् महा ५, ५४.
अ-रज[l]- -जम् अन्न ४,७२[m].
अ-रजस्क- -स्कः ब्रवि ८७; -स्कम् नृउ ९,१८.
*अरण[n]-
अरण्य[o]- -ण्यः अशि १,८; -ण्यम् बृ ५, ११, १; मै १, १; ५, ८; मैत्रि १, २; ६, ८; मैत्रे १, १; अन्न १,३४; करु १; कश्रु २,३; -ण्यस्य इ १२ : २; -ण्यानि शि ७, १२९; -ण्ये मुं १,२, ११; छां ५,१०,१; बृ ६,२,१५; मना २,७८§[p]; बृजा ३,३४; २संन्या १५ : ३; पिंत्र ४,९.
अरण्यानी- -नीः पिंत्र १,३; -न्यः पिंत्र १,१३[q].
आरण्य[r]- -ण्यम् शि ५, ६; -ण्याः छां २, ९, ७; -ण्यान् सुबा २.
आरण्य-क- -कम् आरु २.
अरण्य-धर्म-
अरण्यधर्मिन्- -र्मिणः सार २४८ : १८.
अरण्या(रण्य-अ)वन- -नम् छां ८, ५,३.
अरणि[s,t]- -णिम् श्वे १, १४; ब्र ३, ९; ध्या २२; द १६; स ३७९ : १७; -णी बृ ६,४,२२; २संन्या २६ : १५; -ण्योः क २,१,८§[u]; इ १५ : ६.
अरणी- -णीषु श्वे १,१५; ब्र ३, १०.
अरणि-देश- -शात् करु १; कश्रु २,३.
अरण्य- *अरण- द्र.
अ-रति- -तिः महा २,७१; ३, ६; गी १३,१०.
अ-रप स्- -राः व ४३७ : १७§[v].
अ-रमा- -मा सुबा ११.
अ-रम्य- -म्यम् अन्न ५,११८.
अरम्य-ता- -ता महा ६,२४.
अ-रस- -सः ब्रवि ८२; -सम् क १, ३, १५; बृ ३, ८, ८; सुबा ३; नृउ ९,१८; पै ३,४; यो ३,३५; मु २, २, ७२; -सेषु महा ५, ६४.
अ-रसयितृ- -ता मैत्रि ६,११.
अ-रसिक- -काः सार २५० : १०.
अ-राग-द्वेष-
अरागद्वेष-तस्(>:) गी १८,२३.
अ-राजक- -के नाप ६,३७.
अ-राजन्[w]- -जा महा ४,१०५.
अ-राति[x]- -तिः अशि ३, ५§[w]; वदु ३१५ : ४§[w]; -तिम् मना १, ११§[x]; त्रिवि ७,४§[x]; सु २९३ : १५§[x]; -तीः मना २,७९§[y]; वपू १,४.
√अरातीय
§[z]अरातीयत्- -यतः मना २,१;

a) शौ १०,२,३१ । b) तु. वैप १,३९७p । c) तु. वैप १,३९८a । d) तु. वैप १, ३९८b । e) ऋ १०,९,३ । f) 'उदारम्' इति अध्या. । g) ऋ १०,१४,१३ । h) तु. वैप १,३९९g । i) मा ३४,५ । j) 'अरण्य-' इत्यस्य शब्दस्यैकदेशः । k) बस. । उप. <√रञ्ज् यद्र. । l) बस. । उप. अकारान्तं सत् <√रज्,रञ्ज् यद्र. । m) 'अचरम्' इति संटि. । n) तु. वैप १,४००c । o) तु. वैप १, ४००l । p) तैब्रा १०, ६२, १ । q) तु. वैप १,४०१a । r) तु. वैप १,४०१g । s) ऋ ३, २९,२ । t) ऋ ८, १८, ९ । u) तस. [वैतु. अध्या. (४, १०४) 'अराज्ञा' इति व्यर्थं तृ१ सत् यनि. सु-शोधम्, निसा. 'अराजकः' इत्युत्तरेण पदेन 'कः' इत्यनेनैकपिण्डतामापादितो-ऽशुद्धः पा. च] । v) तु. वैप १,४०५i । w) ऋ ८, ४८, ३ । x) तैब्रा ३, १२, ३, ४ । y) तैब्रा १०, ६३,१ । z) ऋ १,९९,१ ।

त्रिता १, ६; व ४३०:६; ४६१:६.

अरावन्[a]- -रावा मना २,६०§[b].

अरि[c]- -रयः महा ४,९४; अब २,४३; व ४६२:१५§[d]; -रिः व ४६५:११; -रीणाम् छाग २४:२३[e].

अरे[f] छां ४,१,३;५;७;८; बृ २,४,१; ४;५[12];१०;१२[1]; १३[2]; १४;४,५,२; ६[13]; ११; १३[2]; १४[1];१५; आर्षे ९:१२.

अरि-गति- -तिम् व ४६६:८.

अरि-निग्रह- -हे रार २,१०३.

अरि-मर्दन- -०न मु २,२,८; -नम् रापू ४,३६.

अरि-मारण- -णम् रापू ४, १६[g].

अरि-मित्रा(त्र-आ)दि—लक्षण- -णम् श्या १६.

अरि-वर्ग-

अरिवर्ग-क- -कम् ते ६,५७.

अरि-शङ्क-कृपाण-खेट-बाण- -णान् व ४२६:१०.

अरि-षट्क- -काः वरा १, ११[h].

अरि-ष(ष्>ट्>)ड्-वर्ग- -गः मुद्र ४.

अरिषड्वर्ग-मुक्त- -क्तः मैत्रे ३, १८.

अरि-सूदन- -०न गी २,४.

?अरिणिः[i] पा ५,४.

१अरिन्- अरि-> -रीणाम् टि. द्र.

?*२अरिन्- एपू.टि. द्र.

अ-रिष्ट,ष्टा- -ष्टम् छां ३,१५,३;२योत २, ६[2]; सार २२१:१३; व ४३७:५;४६५:१; अरु २९§[j]; -ष्टा मना २,७२§[k]; -ष्टानि त्रिब्रा २, १२८; -ष्टे सार २२६:२१; २६०:१०; -ष्टेभ्यः योसू ३,२३; -ष्टैः त्रिब्रा २,१२१.

अरिष्ट-कारिन्- -रिणम् व ४३३:१०.

अरिष्टकारिणी-

अरिष्टकारिणी-छेदिनी-परकृतसर्वोपद्रव- -वेभ्यः व ४३३:१४.

अरिष्टकारिणी-विभाविनी-परकृतदुष्टग्रहमन्त्रतन्त्रोच्चाटिनीप्रेरित-ब्रह्मराक्षस-शाकिनी-डाकिनी-छायाव।सिनी-कङ्काली-हिरण्याक्ष-संधिग्रह-मुक्तकेश्या(शी-आ)दि—पिशाच- -चेभ्यः व ४३३:१२.

अरिष्टकारि-भूत-प्रेत-पिशाच- -चान् व ४३२:२.

अरिष्ट-निरसन- -नम् रुजा २,१.

अरिष्ट-नेमि- §[l]-मिः प्र मुं मां शां[2]; मना १, ९; अशि अ बृजा नृपू नाप सी अबि श त्रिवि रार रापू शां पप अब सू १आ पाशु पब्र त्रिता दे भा भ ग मवा गोपू कृ ह दत्ता पहं सि गरु शां[2]; ए ४; रा ४२३:२; पिंब्र शां[2].

अरिष्ट-युक्त-प्रकृति-काल- -ले व ४३३:१०.

अ-रिष्टि- -ष्टिम् बृ १,४,१६[2]; -ष्टयै कौ २,११;

अ-रुचि- -चिः सार २५०:१२.

अरुण, णा[m]- -णः बृ ६,५,३; नी १, ९§[n]; -णा त्रि १३; आथ३९८:११§[l]; -णात् बृ ६,५,३.

आरुणि[1]- -णये छां ३, ११, ४; -णिः क १, १,११; छां ५,११, २; ६,८,१; बृ ३,७,१;२३; ६, ३,७;४,४; मना २,७९§[o]; आरु १; मु १,७,३१; -णिम् छां ५, १७,१; कौ १,१.

आरुणेय- -यः छां ५,३,१; ६,१,१; बृ ६,२,१.

अरुण-कमल-सं(स्थ>)स्था- -स्था सौ १,१[p].

अरुण-त्रि-ने(त्र>)त्रा- -त्रा तारा ८३:२१.

अरुण-सूर्य-वेदाङ्ग-भान्वि(नु-इ)न्द्र-रवि-गभस्ति-यम-सुवर्णरे(तस्>)तो-दिवाकर-मित्र-विष्णु—माघा(घ-आ)दि-द्वादश-मासा-(स-अ)धि-पति- -तयःसूता५,९.

अरुणि(त>)ता[q]- -ताः वपं ३१२:१९.

अरुणि[r]-

अरुणी[s]- -णी व ४५८:१५.

अरुन्ध(त्>)ती[t]- -०ति नी ३,२§[c]; -ती बृजा ६,१§[1]; यो १,९§[11]; -तीम् बृजा ६, १§[1].

अ-रूढ- -ढम् महा ५,१४.

अ-रूप- -पः ते ३, २८; ब्रवि ८२; अब ४, १४[2]; मु २,२, ३२[2]; ३५; -पम् क १,३,१५; श्वे ३, १०; कै १,६; तृउ ९,१८; सुबा ३; ८; पै ३,४; अव्य १; यो ३, ३५; मु २,२, ७२; भव ३, ३; -पस्य शां ३,१.

अरूप-नाश- -शः अब ४,१८.

अ-रूपक- -कम् गौ ३,३६; ते ६,७०.

a) तु. वैप १,४०८i । b) ऋ १०,३७,१२ । c) तु. वैप १,४०९b । d) बृअ ८,४५ । e) पा.? २अर-+इनिः प्र. (=१अरिन्- चक्रपर्यायः>) 'अरिणाम्' इत्येवं मु-शोधः (तु. बे.) । f) तु. वैप १,४१०d । g) 'आखर-मारणम्' इति आन. । h) 'अरिषड्वा' इति निसा.? । i) व्यु.? १अर->?*२अरिन्-+(√नी>) *?नि- इति स्थिते तस.? इतीव पाटी. द्र. । j) तैब्रा १,२७,४ । k) तैसं ५,५,९,२ । l) ऋ १, ८९, ६ । m) तु. वैप १, ४११l । n) तैसं ४,५,१,२ । o) तैब्रा १०,६३,१ । p) 'अमलकमलसंस्था' इति अब्या. । q) इतच् प्र. (पा ५, २,३६) । r) तु. वैप १, ४१२j । s) तु. वैप १,४१३a । t) तु. वैप १,४१३i ।

अ–रूप-ज्ञ– -ज्ञः वृ ४,४,१.
अ-रूपवत्– -वत् व्रसू ३, २, १४; -वान् वउ २,१४.
अरे अरि- द्र.
अ-रेतस्– -ताः वृ ६,४,१०.
अ–रेफ-जात– -तम् अना २५.
अ-रोग–
आरोग्य– -ग्यम् श्वे२,१३;त्रिव्रा २,११३; योचू ९.९; शां१,७,८; रुजा २,६;८;१६; कालि ४०२: १; व४५९ : ११; भव ४,१०.
आरोग्य-काम– -मः सूता १, २२.
आरोग्य-प्र(द>)दा– -दा रा ४२३ : २१.
आरोग्य-वत्– -वन्तः सूता १,२०; -वान् वटु ३१८ : ७.
अरोग-वत्– -वान् सौ २, ५.
अरोगिन्– -गी मुद्र ४.
√*अर्ग्, *अर्ग-, *अर्ग-र-?अगरु-टि.द्र.
√*अर्घ् तु. टि. √अर्ह्
अर्घ–
अर्घ्य[11]– -र्घ्यः वउ६,२८; -र्घ्यम् वृ ६,२,४; मं २,२,५; भा ३१; आपू २; शि ५, ५२; -र्घ्याणि सूता ५, १४; -र्घ्ये वउ ६,२८.
अर्घ्य-दान– -नम् सूता २,३; २२; ६,९; -ने सूता ३,११.
अर्घ्य-पात्रा(त्र–आ)दि—संश्रय– -यम् शि ३, ४.
अर्घ्य-प्रिय– -यः सूता ६,९.
अर्घ्यो(र्घ्य-उ)दक– -केन वउ ६, १२.
√अर्च्, (=√ऋच् यद्र.)[a]>अर्चि, अर्चयन्ति अशि ६,१६; रुह ६[2]; वउ ६, ४५[2]; अर्चय बि १७; १८; अर्चयेत् मुं ३,१,१०; मैत्रि ४, ६; त्रवि ५६[2]; ७७; नाप ४,३८; रापू ५, ३;५; राउ ३, ६; गोउ ३२; ३५; बि १३; शि ३,९; काम २४[2].
अर्चयिष्यन्ति भव १, ५६.
अर्क[b11]– -र्कः वृ १,२,२;७; मै ५, ८; मैत्रि ६,८; मवा ११; गोपू २५; -र्कम् व ४६२ : १; -र्कस्य प्र ४,२; वृ १,२,१; -र्के अन्न ४, ९; महा ५,१०७; शि ५, ३५; -र्केषु महा ४,२९.
अर्क-काल– -लौ भव ३,२१.
अर्क-चन्द्र-वह्नि– -ह्नीनाम् ध्या ३४.
अर्क-ज्योतिस्– -तिः मवा ११.
अर्क-त्व– -त्वम् वृ १,२,१[2].
अर्क-विध्व(ध्व-अ)ग्नि–तेजस्– -जांसि रापू ५, ४.
अर्का(र्क-अ)र्ण– -र्णः रार २,५५.
अर्का(र्क-अ)श्वमेध– -धौ वृ १, २,७.
अर्के(र्क-इ)न्दु-वरुण– -णाः महा ५, १३९.
अर्चत्– -र्चतः,-र्चते,-र्चन् वृ१,२,१.
अर्चन– -नम् नृपू ५, १०; ते ६, २२; नाप ६,३४; रुजा ३, १; शि ४, ६६; -नात् भ २, १६; -नैः सी ३६.
अर्चन-भोजन– -नम् शि ६, १४१.
अर्चनीय– -यः सु २९४ : १६.
अर्चयत्– -यन्तः प्र ६,८.
अर्चयन्ती– -न्त्यः मुं १,२,६.
अर्चयित्वा रापू ५,२; शि ६,१७२.
अर्चा– -र्चाम् दे २०.
अर्चा-विधि– -धौ रापू ५,१.
अर्चा-सिद्धि– -द्धिम् दे २०.
अर्चि–
अर्चि-मत्– -मत् मुं २, २, २; त्रिवि ७,५§[c]; सु २९३:१५§[c].
अर्चित,ता– -तः भ २,२०[2]; -ताः मैत्रि ६, ५; -तानि रापू ५,४.
अर्चितुम् गी ७,२१.
अर्चिस्– -र्चिः मुं १,२,२; छां ५, ४-८,१; वृ ६,२,९-१३; १४[2]; १५; मना २, १४§[d]; महा १, १§[e]; आर्षे ८ : ७; -र्चिषः मुं २, १,८; छां ४,१५,५; ५,१०,१; वृ ६,२,१५; मैत्रि ६,३५; मना २,१२,१§[f]; -र्चिषम् छां ४,१५, ५; ५,१०,१; -र्चिषि मना २, १४§[d].
अर्चि(स् >):-सम-प्रभ– -भः अना ३८.
अर्चिरा(स्>र्-आ)दि– -दिना व्रसू ४,३,१.
अर्चि(स् >)द्र-मार्ग–विसृत– -तम् गोच ६९ : १३.
√अर्च्छ्, अर्च्छ छां ४,१,७[g].
√अर्ज्
अर्जुन[h]– §[i]-०न गी २, २; ४५; ३, ७; ४, ५; ९;३७; ६,१६; ३२; ४६;७, १६; २६; ८, १६; २७ ९,१९;१०,३२;३९;४२; ११, ४७; ५४; १८, ९; ३४; ६१; §[i]-नः गी १,४७;२,४;५४;३, १;३६;४,४;५, १; ६,३३;३७, ८,१;१०,१२;११,१;१५; ३६; ५१; १२,१; १४,२१; १७, १; १८,१;७३;-नम् गी ११,५०§[i].
अर्जुन-लाञ्छित– -तम् त्रिव्रा २, १३७.
अर्ण[f]– -र्णः दे १४; -र्णान् रार २, ४३; -र्णेन त्रिता २,१३.

a) तु. वैप १,४१५r । b) तु. वैप १,४१६d । c) तैब्रा ३,१२,३,४ । d) तैब्रा १०,१३,१ । e) तैब्रा १०,११,२ । f) तैब्रा १०,१०,१ । g) तु. शं., रामा.; वैतु. निसा. √आर्च्छ्>अर्च्छ, शं. JC.च √ऋच्छ्>ऋच्छ । h) तु. वैप १,४१९n । i) तु. वैप १,४२०e ।

?अर्णकोपिष्ठ[a]– -ष्ठः सूता २, १६.
अर्णव[b]– -वः मैत्रि ६, ३५; मना १, १३§[c]; -वाः महा ४, ९७; -वात् मना १,१४§[d]; -वे ऐ २, १; मैत्रे २,२७; महा '५,११९; बरा ४,१८; आर्षे ९:१९; -वौ छां ८,५,३;४.
अर्णस्[e]– -र्णः सर २, ५[f]§[g].
√अर्थ्[h]
अर्थ[i]– -र्थः गौ ४, २६; मैत्रि ७, १०; नृपू ४,१०; रार '५,३;४; मह २,३३; ४,४१; अव्य ३; पाशु २, २१; रुद्र २३; मु २, २,२०[j]; सूता ३,४; २प्र ३'५: ७; गी २,४६; ३,१८; -र्थम् प्र ४,५; बृ ६,४,९-११;२१;गौ ४, २६; मैत्रि ७, ८; कौ २, ३; द १४;१७; रापू १,१२; ह १३; भव १, ४२; सांका ३६; -र्थाः क १,३,१०; श्वे ६,२३; मै ४, २; मैत्रि ४,२; सुबा १६; योशि २,२२; अव्य ७; २प्र ३३: १७; गु ४१; ७६; सांका ७२[k]; -र्थात् क १, २, १; महा '५,५; भव १,४२; सांसू '५,२४; -र्थान् ई ८; मै २, ९; मैत्रि २, ६; -र्थानाम् महा ३,२१; योशि ६, ५९; -र्थे गर्भ ४; मै ४, १३; मैत्रि '५,१; त्रिब्रा २, २६; रार ५,१३;१४; पै ३, १; महा '५, १६७; अध्या ३४; कुं ३[l]; सार २४१: ६; शि ६,१६६; गी १, ३३;२,२७; ३, ३४; -र्थेन छां ५,११,६; -र्थेभ्यः क १,३,१०; गु ४१; -र्थेषु अच ३,६; अग्नि २१.
अर्थ-काम– -मान् गी २,५[m].
अर्थ-ज्ञ– -ज्ञाः जाद २,४.
अर्थ-तस्(>:) यो २,३; ९; सांका १३.
अर्थ-नाशक– -काः शि ४,२२.
अर्थ-मात्र–
अर्थमात्र-निर्भास,सा– -सम् योसू ३,३; -सा योसू १,४३.
अर्थ-लोभ– -भात् योशि २,३.
अर्थ-वत्– -वत् २प ३'५: ७; ब्रसू १,४,३; -वन्ति १आ १०.
अर्थवत्-त्व– -त्वम् ब्रसू ३, ३,२९.
अर्थ-वश– -शात् सांका ६'५.
अर्थ-विरति– -तेः बरा ४,६.
अर्थ-व्यपाश्रय– -यः गी ३,१८.
अर्थ-संचय– -यान् गी १६,१२.
अर्थ-स(गि>)णी– -णी शु ३,१०.
अर्थ-सामान्य– -न्यात् ब्रसू ३, ३, १३.
अर्थ-स्त्री-पुत्र-परा(च्>क्>)-ङ्-मुख– -खः पप ४१९:१७[k].
अर्थ-स्व-रूप– -पम् जाद ६, ४९.
अर्थ-हानि– -नौ शां १,१.
अर्था(र्थ-अ)नुसंधान– -नम् अध्या ३३.
अर्था(र्थ-अ)न्तर– -रम् महा '५,५.
अर्थान्तर-त्व–
अर्थान्तरत्वा(त्व-आ)दि-व्यपदेश– -शात् ब्रसू १,३,४१.
अर्था(र्थ-अ-)भाव– -वात् ब्रसू २,२,६.
अर्था(र्थ-आ)भास– -सः, -सम् गौ ४,२६.
अर्था(र्थ-अ-)भेद– -दात् ब्रसू ३,३,५[n].
अर्था(र्थ-अ)र्थिन्– -र्थी गी ७, १६.
अर्थिन्– -र्थिनाम् शि ६, २५४; -र्थिभ्यः शां १, २; -र्थिषु भव '५,१३.
अर्थो(र्थ-उ)पार्जन– -नम् मै ३, ५; मैत्रि ३,५.
√*अर्ध्[l]
अर्ध– -र्धम् छां '५, ३,४; ६; मैत्रि ६, १४[j]; बृजा ४, १२; १योत १३'५; २योत १, ७; अद्वै २८; शि ६, १४; -र्धे प्र १,११; -र्धन सुबा २[j]; शि २,१०; ११.
अर्ध-चतसृ– -स्रः निरु २, २; २प्र ३४: १९.
अर्ध-चतु(र्थ>)र्थी– -र्थी अशि '५,१३; २प्र ३४: २३.
अर्धचतुर्थ-मात्र[m]– -त्रेण अशि '५, ८.
अर्ध-चन्द्र– -न्द्रम् १योत ८८; -न्द्रैः शि ६, १३७.
अर्धचन्द्र-विभूषित– -तम् रार २,१.
अर्धचन्द्र-समा(म–आ)कार– -रम् त्रिब्रा २, १३७.
अर्धचन्द्रा(न्द्र-आ)कृति– -ति योशि १, १७६; '५, १३; -तिः प्रा २,१.
अर्ध-दिवस– -साः सुबा ६.
अर्ध-नारी(री–ई)श– -शः रुजा २,२.
अर्ध-नारी(री–ई)श्वर– -रः शु २, ५; व ४६३: १४.

a) पा.? 'अत्रोऽयं वर्णः कोपिष्ठः इति शोध-प्रस्तावः । b) तु. वैप १,४२०j । c) ऋ १०, १९०, १ । d) ऋ १०,१९०,२ । e) तु. वैप १,४२१d । f) एकतत्र ऋ १,३,१२ । g) तु. वैप १,४२२C । h) तु. वैप १, ४२२d । i)) 'अर्थैः' इति अध्या. । j) 'अर्थकामः' इति SCHR. [वैतु. वे. (NIA २, २३१)] । k) 'अर्थस्त्रीपुर-पराङ्मुखः' इति अध्या. । l) तु. वैप १,४२२n । m) मुपा.? यनि. सु-शोधः ।

अर्धनारीश्वरा(र-आ)त्मक– -कम् रुजा २,२.
अर्ध-पञ्चा(ञ्च-अ)क्षर—रू-(प>)पा– -पा तारा ८३ : १.
अर्ध-प्रबुद्ध– -द्धस्य महा ५, १०५.
अर्ध-बृगल[a]– -लम् बृ १,४,३.
अर्ध-भाग–स्थ– -स्थम् शि २, १०.
अर्ध-भुक्त– -क्तम् शि ५,५.
?अर्ध-मातृ(क>)का[b]– -का विद्या १.
अर्ध-मात्र– -त्रः राउ १,२;-त्रम् ध्या ३६.
अर्धमात्र-प्रणव– -वः तु २.
अर्ध-मात्रा– -त्रा अ १[c]; १योत १३९; २योत २,१; नृपू २,२; नृउ ३, ५; नाद १,७; त्रवि ३; ९; ४०; नाप ८, १; तु ८; १प ३१ : ४[d]; १६; स ३७९ : ६; विद्या १; -त्राः राउ ४, ४०; नृपू ४,१५,१२; -त्रायाः रार १, ७; -त्रायाम् पप ४१९ : २९.
अर्धमात्रां(त्रा-अं)श– -शम् पप ४२० : ३.
अर्धमात्रा–तुरीयां-(य-अंश>)शा– -शा वरा४,१[d].
अर्धमात्रा(त्रा-आ)त्मक– -कः राउ २,२; गोउ ४३; -कम् ध्या ३९[e]; त्रिवि ७, ५०.
अर्धमात्रा-प्रणव– -वः नाप ८, १[f].
अर्धमात्रा-समायुक्त– -क्तः ध्या १७.
अर्धमात्रा–स्थूलां(ल-अं)श– -शे वरा ४,१.
अर्ध-मात्रिका- तु. टि. ?अर्ध-मातृका-
अर्ध-मास– -सः बृ १, १, १; ३,८,९; मना १,२§[f];२,८०§[g].
अर्धमासा(स–अ)न्य(भि-अ)न्तर– -रे गर्भ ३[h].
अर्धमासिक– -कम् व ४३३ : १९.
अर्ध-रात्र– -त्रम् नाप ६, १[i]; -त्रे शां १, ७, २; १योत ४३; त्रिआ २,१०१; शि ५,१७.
अर्ध(र्ध-अ)र्च– -र्चाभ्याम् अव्य ५; -र्चैः सूता १,३१.
अर्धर्च-न्यास– -सः सूता ३, ११.
अर्ध-संपत्ति– -त्तिः त्रसू३,२,१०.
अर्ध-सुप्त–प्रबुद्धा(द्ध—आ)भ– -भः अन्न ५,८३.
अर्ध-स्थान– -ने अद्वै २७.
अर्धा(र्ध–अ)व-शिरस्क[j]– -स्कम् त्रिता १,६८.
अर्धे(र्ध-इ)न्दु–लसित– -तम् दे ११; ग ७.
अर्धो(र्ध-उ)न्मीलित– -तम् मं २,१,६.
अर्धोन्मीलित-लोचन– -नः शां १,७,१६; अन्न ३,४.
√*अर्प्, >अर्पि[k], अर्पयेत् वि ३०; शि ७,२०;२१;६८.
अर्पण– -णम् श २६; गी ४,२४.
अर्पित,ता[l]– -तम् प्र १,११; श्वे १, १६; १संन्या २,४१; अद्वै २४; गु २४; -ता मै ५,५;कौ ३,१[m]; -ताः क २,१,९; मैत्रि ६,५; कौ ३,२[n]; ड १८ : ३; पिंत्र ६,६[o].
अर्पित–मनो-बुद्धि– -द्धिः गी ८, ७;१२,१४.
अर्पिता(त—अ-)खिल–कर्मन्– -र्मा भ २,२०.
अर्बुद[p]– -दः निरु १,१०; -दम् २शिसं १३§[q].
√*अर्भ्[r]
अर्भ[s]–
अर्भ-क[t]– -०क पप ४२० : ६; -कः १संन्या २, ३; नाप ३,१; -§[u]कम् मना २,५२; २शिसं २८.
अर्भकौ(क-ओ)कम्– अर्भकौकस्-त्व– -त्वात् त्रसू १,१,७.
√*अर्य्
अर्य[v]– -र्यः व ४३७:१३§[w].
अर्य-म[x]– -मम् अन्न २[y].
अर्य-मन्[z]– -मा तै शां[a']§[w];१,१,१; १२, १; विद्या शां[a']§[w]; नृपू २, १७§[x]; सुबा ६; गी १०, २९.
आर्यमण– -णम् गार ४०७ : ६.
अर्वत्[y]– -§[z]र्वन्तम् व ४४१ : २०; ४४७:३; ४५१ : १७; ४५४: २२.
अर्वन्[a']– -र्वा बृ १,१,२.

a) वेतु. '-बृगलम्' इति jc. । b) मुपा. 'अर्ध-मात्रिका-' इति शोधः द्र. । c) पूर्वेण संधिश्छान्दसः द्र. (तु. सस्थ. मात्रा– > -त्राः) । d) '-त्राप्रविभक्तप्रथमद्वितीयतृतीयांशाः' इति अव्या. । e) 'अर्धमात्राम् रज्जुम्' इति आन. । f) तैआ १०, १, २ । g) तैआ १०, ६४, १ । h) '-रेण' इति आन. अव्या. च । i) '-त्रगतम्' इति समस्तः अव्या. । j) तस. । पूप. क्रिवि. । उप. यद्र. । k) तु. वैप १,४२४l । l) तु. वैप १, ४२५c । m) '-तः' इति आन. । n) तु. वैप १,४२५g । o) मा १७, २ । p) तु. वैप १,४२५j । q) तु. वैप १,४२६c । r) ऋ १, ११४,७ । s) तु. वैप १, ४२६m । t) ऋ २,२३,१५ । u) उप. किंचिदिव भिन्नसाधने सति नाउ. (तु.टि.) एव रूपान्तरमकारान्ततया व्यवहार्य्यं द्र. । v) तु. वैप १,४२८a । w) ऋ १,९०,९ । x) ऋ १,४०,५ । y) तु. वैप १, ४२९g । z) ऋ १,९१,२० । a') तु. वैप १,४३०a ।

*अर्वा[a]

अर्वा(र्वा-अ)च्,न्त्- -र्वांक् बृ ४, ४,१६; मैत्रि ६,२; मना १,९§[b]; सृ ११; वउ ६, ११; -र्वांङ् छां ३, १०, ४; व ४६०:९§[c]; -र्वाञ्चः छां १, ७,६:८.

अर्वा(च्>क्>)ग्-बिल- -लः बृ २,२,३[d].

√अर्ष[=√ऋष(गतौ)]

अर्षत- -र्षत् ई ४[e]; गोपू ४८§[e].

√अर्ह्[f](=√ऋंह्), अर्हति क १,२, २१; छां ४,४,५; बृ ६, २,८; मैत्रे २,२०; नाप २;३,१८; पै ४,१५[g]; १संन्या २, १[h]; ३; पब्र ३, १३[i]; वरा २, १२; ३, ३०; इ १४:२३; गी २,१७; अर्हन्ति नाप ३, ३; योशि ६, ४१;४३;४६; १संन्या २,६; वउ १, १८; अर्हसि मै १, ७; मैत्रि १,४; मैत्रे १,२; बृजा ३, ३३; नाद २१; नाप ५,१;शां३,१; गी २,२५-२७;३०;३१;३,२०;६, ३९;१०,१६;११,४४;१६,२४; अर्हामि प्र ६,१.

अर्ह- -र्हाः गी १, ३७; -र्हाणि छां ५,११,५.

अर्हत्- -र्हते पा २,६.

अर्हा- -र्हाम् छां ५,३,६.

√अल्(=√*अर्)

अल[b]- -लम् ऐ २, २[j]; बृ १, ३, १८[k];२, ४, १३; बृजा ६,१; ते ५,३७; मं २,४,३[l];महा ३,४७; ५,८४; १८६; १संन्या २, ४२; अग्न ३,७;४,७५; योशि ४,१७; यो १,५५; या २,१३; मु १, १, २६; २,२,१२; सार २६७ : ६.

अलं√कृ,अलङ्कुर्वन्ति कौ १,४.

अलङ्चकार सी ३७.

अलं-कार- -रेण छां ८,८,५.

अलंकार-स्र(ज्>ग्>)-ङ्[m]-मौक्तिका(क-आ)द्या(दि-आ)-भरणा(ण-अ)लंकृ(त>)ता[n]- -ता सी ५.

अलं-कृत,ता- -तः कौ १, ४; रापू ४, ३९; शि ६,१६२; -तम् त्रिवि ६, १८; २२; २३; ७,६;१९;२१; ४३; ४९;५०[o]; सि २,९;३,७;५,१३;१६;१७; ६,११; १६; २०;२४;३७; -ता सौ १, १; -तान् त्रिवि ७, १; -ताम् त्रिवि ६,१०.

अलं-कृत्य त्रिवि ६, २५.

१अलं-बुद्धि-

अलंबुद्धि-पर्य(रि-अ)न्त- -न्तम् नाप ५,१.

२अलं-बुद्धि[k]- -द्धिः पप ४१९: १०.

?अलं-बु(स>)सा[p] - -सा ध्या ५३; त्रिवा २, ७३; योचू १७; २०; शां १,४; योशि ५, २२; भा १३; जाद ४, ८;१७; वरा ५, २३; -साया: जाद ४, ३७.

अलि[m]- -लिः सार २२६ : १६; २२७:७; -०ले सार २२६:१५.

अलक[n]- -कम् नापू ४,१२§[o].

*?अलका- नाउ. व्यु. औप. द्र.

अलक-नन्दा[q]-

अलकनन्दा-तीर्थ- -र्थम् म ४८ : १९.

*अ-लक्ष- एपू. टि. द्र.

अ-लक्षण,णा- -णः त्रवि ८४; -णम् मां ७; मैत्रि ६, २४[q]; नृपू ४,७; नृउ १,१२;९,१८; नाप ८,२०; राउ ३, १; योशि ३, १७; भव ४,२; वउ १,१४;५,३९; -णाम् विद्या ४; -णे शि ७,३.

अ-लक्षित-

अलक्षित-शील-वृत्त- -त्तः शा२१.

अलक्षिता(त-अ)न्तः -शिखो-(खा-उ)पवीत-

अलक्षितान्तःशिखोपवीतिन्-

अलक्षितान्तःशिखोपवीति-त्व- -त्वम् पत्र २.

अ-लक्ष्मी[r]- -क्ष्मीः बृजा ३,९§[s]; सू २७; मना १,१०§[s]; २,६६§[t]; व ४६२ : १४§[s].

a) तु.वैप १,४३०g। b) ऋ १०,८९,५। c) ऋ १०,८३,६। d) काण्वीयमुपनिषदिति कृत्वा मूर्धन्यमध्यः पा. उरीकार्य्यः [तु. कासं. (सात ४०,१,४[वैतु. वैप १,४३२ अर्शत्- इति संस्करणान्तरीयम्]); वैतु. निसा. तालव्यमध्यः पा.]। एस्थि. अपि तत्त्वतोऽभेदः द्र.। √अर्श्,√अर्ष् इत्येतयोः सजातयोः√*अर्(गतौ) इत्यत्र प्रतिष्ठितयोश्च सतोः समान-गत्यर्थशक्त्यभ्युपगमाऽभिसंधेः (तु. वैप १,४३२i)। e) कासं ४०,१,४। f) तु. वैप १,४३३m। g) 'अर्हन्ति' इति अध्या.। h) तु. वैप १,४३४j। i) मुपा. अकारः यनि. सु-शोधः द्र.। j) वैतु. उब्र. पदद्वयं प्रकल्पुकः। k) बस. इति कृत्वा १संख्याकात् सरूपात् पृथक् द्र.। l) व्यु.? नाडीप्रकरणे वैसं. द्र.। उप. <√पुष् सत् नैप्र. यनि. विपरिणतमिति संभाव्येत (तु. शक., MW.)। m) तु. अभा २,५,२९। n) तु. वैप १,४३४n। o) ऋ १०,७१,६। p) व्यु.? नदी-विशेषस्य वैसं. द्र.। उस. इति कृत्वा पूप. कुबेरपुर्य्याः वैसं. सत् स. पुंवद्भावं गतम्। उप. च कर्तरि <√नन्द् इत्येकः कल्पः। कस. इति कृत्वा पूप. च उप. चोभे अपि गाङ्गस्रोतोविशेषौ स्यातामित्यपरः कल्पः (तु. चन्द्र-भागा-)। अथापि वा *अ-लक्ष- > नैप्र. पूप. (=अलक्षं यथा स्यात्तथा नन्दयति) इति कृत्वा उस. इति विमृश्यम्। q) वैतु. राती. पदविभागः। r) तु. वैप १,४३४o। s) तैआ १०,१,१०। t) 'अलक्ष्मीम्' इति खि. (५,८७,८) पाभे.।

अ-लक्ष्मी-> ९९ अल्प->

अलक्ष्मी-मल-नाशन- -नम् शि ५,१.
अ-लक्ष्य,क्ष्या- -क्ष्यम् पहं ४; नाप ३, ८६; योशि ३,१७; -क्ष्या दे १७.
अलं-कार-, अलं-कृत-, अलं-कृत्य √अल्>द्र.
अ-लङ्घ्य- -ङ्घ्ये महा ३,२३.
अ-ल(ज>)ज्जा[1]- -ज्जा सार २६८: २२.
अ-लब्ध-
अलब्ध-विस्तार- -रम् महा ५,७३.
अलब्धा(ब्ध-आ)वरण- -णाः गौ ४,९८.
अ-लब्धवत्- -वन्तः मैत्रे २, २५.
अ-लब्धि- -ब्धिः यो १,६१.
अ-लब्धा छां ६,८,२[1]; वरा ४,४०.
अ-लभमान- -नः शां २,१.
अ-लभ्यमान- -नः या २,१५.
?अलं-बुसा- √अल्>द्र.
अ-लस- -सः गी १८, २८.
आलस्य- -स्यम् अना २८; ते १, ४०; १योत ३०; योशि ५,४२; हंयो ११; -स्यात् योशि १,७६.
आलस्या(स्य-आ)ख्य- -ख्यम् यो १,५९.
?अलात[a]- -तम् गौ ४, ४८; ४९; -तात् गौ ४,५०; -ते गौ ४,४९.
अलात-चक्र- -क्रम् मैत्रि ६,२४.
अलात-स्पन्दित- -तम् गौ ४,४७.
?अलाबु[b]-
अलाबु-पात्र- -त्रम् आरु ४.
अ-लाभ- -भे बृजा ३,१; नाप ५, ६.
*अलार्ध- तु. टि. ?अलात-

अलि- √अल्>द्र.
अ-लिङ्ग- -ङ्गः क २, ३,८; मैत्रि ७, २; ब्रवि ८३; अध्या ६८; -ङ्गम् मैत्रि ६, ३५; बृउ ६,३; -ङ्गस्य मैत्रि ६,३१; आबो २३; -ङ्गान् मुं ३,२,४.
अलिङ्ग-पर्यवसान- -नम् योसू १, ४५.
अलीक[c]- -के बृजा ४,२१.
?अलीया[d] मवा ७.
अ-लू(=क)क्ष[e]- -क्षाः तै १,११,४[2].
अ-लेप- -पः मै २,११; ब्रवि ८९; -पस्य १अव २२.
अ-लेपक- -कः अन्न ५, ९२; -कम् अन्न ४,६५; मु २,२,७३.
अ-लेप्य- -प्यः मैत्रि २,७.
अ-लोक- -कः बृ ४,३,२२; त्रिता ५, १; सार २१९ : ६.
अ-लोक्य-
अलोक्य-ता- -तायै बृ १, ३, २८.
अ-लोप- -पः ब्रसू ३,३,४०.
अ-लोमक,का- -कम्, -का बृ १,४,६.
अ-लोलुप- -पः नाप ३,३१; ४,१७.
अ-लोलुपत्व- -त्वम् श्वे २,१३.
अ-लोलुप्त्व- -प्त्वम् गी १६,२.
अ-लोहित- -तम् प्र ४, १०; बृ ३, ८,८; सुबा ३.
अ-लौकिक,का- -कम् म ३७९:८; -काः सार २३२ : १९[f]; -कौ महा ५, ९५.
अलौकिक-गुण- -णः योशि १,१६०.
अलौकिक-परमानन्द-लक्षण-(ण-अ-)खण्डा(गड-अ-)मित-

ते(जम्>)जो-राशि- -शिः त्रिवि १,११.
√*अल्प्
अल्प[g]- -ल्पः गौ ४, ४३; बृउ ९,१२;१३; -ल्पम् क १,१,२६; छां ७, २४, १[2]; श्वे २, १३; ते ४,२०; महा ४,७९; कठ २८; शि ६,४२;२८३; योसू ४,३०; गी १८,२२; -ल्पाः छां ७,६,१; बृउ ९, ७; -ल्पे छां ७, २३,१; यो १,७६; -ल्पेन १संन्या २,१४.
अल्प-क- -कः महा ५,७३.
अल्प-काल- -लम् महा ५,१६.
अल्पकाल-भय- -यात् योचू ९२.
अल्प-ग्रन्थ- -न्थम् शि १,८.
अल्प-ता- -ता ते ६,२७.
अल्प-दिन- -नैः भव १,२१.
अल्प-द्वार- -रम् शां १,५.
अल्प-बुद्धि- -द्धयः गी १६,९; -द्धिः १योत २२; अन्न ४,५.
अल्प-भोजिन्- -जी सौ २,२.
अल्प-मूत्र- -त्रः त्रिब्रा २,१०७.
अल्प-मूत्र-पुरीष- -षः १योत ५७.
अल्पमूत्रपुरीष-मितभोजन-दृढाङ्गा(ङ्ग-अ)जाड्यनिद्रा-दरवा-युचलनाभाव-ब्रह्म-दर्शना-(न-अ)ज्ञात-सुख-स्व-रूप-सिद्धि[h]- -द्धिः मं ५,१,८.
अल्प-मृष्टा(ष्ट-अ)शन- -नाभ्याम् जाद १,१९.
अल्प-मेधस्- -धसः क १,१,८;

a) व्यु.? √धृ दीप्तौ>√अल्>अल- + अर्ध- इति स्थिते षस. सतः *अला(ल-अ)र्ध- इत्यस्य नैप्र.विपरिणामः स्यात् [तु. ww १,८८; वैतु. अभा. (२, ९, ३०) बस. इति कृत्वा नञ्पूर्वः क्तान्तः<√ला इति]। b) तु. वैप १,४३५j; वैतु. अभा. [२,४,१५६ (पाउ १,८७)] तस. इति कृत्वा नञि पूप. सति उप. <√लम्ब् अवस्रंसने इति मन्वानश्चिन्त्यः। उत्तराद्युदात्तानुपपत्तेः। c) तु. वैप १, ४३६e। d) पा.? 'अलिप्या' इति निसा. (वैतु. उत्र. नञ्पूर्वम् उप. <√ली इति)। e) तु. वैप १,४३६g। f) पा.? -कीः इत्येवं शोधः स्यात्। यद्वा लौकिक- इति भाप. इति कृत्वा तद्रहिताः अ° इत्येवं बस. द्र.। g) तु. वैप १, ४३६०। h) द्वन्द्वगर्भित-पञ्चमीतत्पुरुष-गर्भित-बहुव्रीहिगर्भितः कस.।

-धसाम् गी ७,२३.
अल्प-वित्त-- -त्तैः शि ३,१.
अल्प-विद्-- -वित् छां ७,५,२.
अल्प-विष्ठ-- -ष्ठः त्रिबा २,१०७.
अल्प-वी(र्य >)र्या-- -र्याः योशि १,१५३.
अल्प-श्रुति-- -तेः ब्रसू १,३,२१.
अल्पा(ल्प-आ)गम-- -मे शि ७,३.
अल्पा(ल्प-आ)युस्-- -युः भव ४,३.
अल्पा(ल्प-आ)शिन्-- -शी त्रिबा २,१०३.
अल्पा(ल्प-आ)श्रय-- -श्रयः पिंत्र ४,३.
अल्पा(ल्प-आ)हार-- -रः[a] १योत १२४.
अल्पो(ल्प-उ)पासक-- -काः सार २२० : ४.
√अव्,>आवि[b], अवते वटु ३१६ : १८; अवति छां १,२,९; बृ १, ५,८-१०; अवन्ति बृ १,५,२०[2]; अवतु क शां[2]§°; तै शां[2]§[12d]; §[4e]; ऐ शां[2°]§[d]; श्वे शां[2]§[c]; कौ नाद आबो निर्वा सुद्र अच्छ सौ सर व शां[2°]§[d]; कै गर्भ ना मना व्र अना काला क्षु ससा शु ते ध्या ब्रवि १योत शां[2]§°; द शां[2]§°; ८; शारी स्क योशि ए अच्छि १अव करु रुह यो पं प्रा वरा कलि शां[2]§°; मु १,२,३§°;वपं शां§°; हे शां§°; व ४६६:१७§°; १कौल शां[2]§[e]; वउ शां[2]§[e]; अवन्तु वा ८; ऊ ६३ : ११; गोच ६६ : ७§[f]; अव ग ४[23].
आवयत् ऐ ३, १०.
अव[g]-- -वः प्रा २, १.
अवति[h]-- -तिम् २प्र ३५ : ५.
अवनि[i]-- -निः कृपु १५.
अवनि-कृ(?भृ)त-जानु-मण्डल[j]- -लम् त्रिता ३,१.
अवनि-पाल-संघ-- -घैः गी ११, २६.
१अवमान-- -नः अशि ६,७§[k].
१अवस्-- -वः बा ८;११; -वसे बा १२; व ४३७ : १२§[l]; ४४२ : ८§[m]; ४४७ : १५§[m]; ४५२ : १§[m];४५५:६§[m];आर्षे९:१८; -§[n]वांसि व ४४१:१०; ४४६ : १७;४५१ : १०; ४५४ : १६.
√अवस्य
अवस्यु-- -स्युः बा ९; §°व ४४०:२२;४४६:५;४५१ : १; ४५४ : ८.
अवितृ-- -ता मना २,१§[p];अरु ६§[q]; व ४६१ : १३§[q].
अवित्री-- -त्री सर २,१§[r].
ऊति[s]-- -§[t]तये मना १,९;व ४६३ : २३; -§[u]तिभिः त्रिता ३, २८; व ४२९ : १०; त्रपू १, ५; -ती व ४३७: १९§[v]; -तीः बा ११.
ओम[w]--
√ओम्[x]
ओम्[y]-- ओम्, ओ३म्, ॐ ई १७; क १,२,१५; प्र ५,५; मुं २,२,६; मां १; तै १,२,१; छां १,१,१[2];५,३;१२,५; बृ ३, ९, १[3]; ५, १, १; मै ५, २; ३; मैत्रि ४, ४; व ४५७ : २३[z]; ओम्-ओम् ब ७.
ओम्√कृ, ओङ्करोति, ओङ्कुर्वन्ति पिंत्र ३,९.
ओं-कार-- -रः प्र५,२; मां १[2];८;१२; छां २,२३,३[3];गौ १,२९; मैत्रि ६,२३;हं१४;अशि ३, १०[2]; ४, १§[14]; २; ६, १५; अ १[2];३; नृपू २, २;५; ४,३[2]; १५,११; नृउ १,२[2];२,९[2];१०; ३,५;४,४;८,१;२[2];३[3];४[3];५[2]; नाद ८§[14];योचू १०३;ब्रवि१२; सी २०; राउ ३,१[2];४,३९; करु १; प्रा ४, १§[14]; गोउ ४०; १प्र ३१ : २२; २प्र ३४:१;३; १५; १७[2];१८;३५:४[a'];६;१४§[14]; लिं३१०:१४§[14];वटु३१५:१०; ११; १६§[14]; १७; ३१७:२२; स ३७९ : ६; गार ४०५ : ७; पिंत्र २,२; १०; ३,१;४,१;२; कश्रु २,२; वउ १,२;३; गी ९, १७;-रम् प्र५,१;गौ१,२४[2];२८; मैत्रि ६,२५; गर्भ ३[b']; नृउ१,१; ३,९; ४,१-३; ९,१; ते ६,४३; ध्या १४; १९; २०; २४; ब्रवि ७४;योचू ७१; नाप ८,३;योशि १,७१; २प्र ३३ : १९; ३४:२; ५;१०;१२;१६;३६ :१५; गोच

a) -रा- >-रा इत्येवं कृत्वा अध्या. करणी-विशेषणं द्र. । b) तु. वैप १, ४३७b । c) तैआ ८, १, १ । d) ऐआ २,७,१ । e) तैआ ७,१,१ । f) ऋ १,२२,१६ । g) तु. आन. नादी.; वैतु. अध्या. उत्र. महानव- इति प्राति. । h) क्षितवन्तः धा. निर्देशः द्र. । i) तु. वैप १,४४०f । j) कस. । पूप. सतस. सति यनि. शोधः द्र. । उप. षस. । k) 'पुवमानः' इति शौ १०, २, २६; आन., अध्या. च । l) ऋ १०,१०१,१ । m) ऋ १,८९,५ । n) ऋ ८,२६,२१ । o) ऋ १,२५,१९ । p) ऋ ५,४,९ । q) ऋ १०,१५७,३ । r) ऋ ६,६१,४ । s) तु. वैप १,४४४a । t) 'ऊतिभिः' इति ऋ ८, ६१, १३ । u) ऋ २,२३,१ । v) ऋ ४,३१,१ । w) तु. वैप १,४४६d । x) तु. वैप १,४४६e; वैतु. २प्र. (३५:५) यत्र √आप् न तु √अव् प्रकृतिरिति पक्षो मकार-कौतस्त्यं प्रति समानमकिञ्चित्करः । y) तु. वैप १, ४४६e । z) तु.टि. ?अमलवरयूस् । a') '-रम्' इति शोधः द्र. । b') 'मोक्षम्' इति आन. ।

६९:११;२शिसं२१;शि१,२४[a]; तारा ८३:२३; पिंत्र २,५;७;९; ३,८;९;४,३;४;१०;-रस्य गोउ २९[b];४५[c]; २प्र ३५ : २; पिंत्र २,७;-रात् अशि ६,१५;सी२०; वटु ३१७ : २२; गार ४०५:७; पिंत्र २,३[2];४[2];८[3];९; -राय रापू ४,१३; -रे नृउ ६,४; पिंत्र२,६; ९[1]; -रेण प्र ५,७; छां २, २३, ३; नृउ २,४;गोपू२३; २प्र ३३: २३; ३७ : ३.

ओंकार-गति- -तिम् अ ३.

ओंकार-ध्वनि- नाद- -देन ध्या २३.

ओंकार-पीठ- -ठम् त्रिता २, ६८.

ओंकारपीठ- देवता- -ता आथ ३९९:११.

ओंकार-प्रभव- -वम् ध्या १६; -वाः ध्या १६[2].

ओंकार-प्रयु(क्त>)- क्ता- -क्तया २प्र ३३:१३§[d].

ओंकार-प्रसाद- -देन पिंत्र २,७.

ओंकार-प्लव- -वेन मैत्रि ६,२८.

ओंकार-बीज-संवलित- -तम् सार २७६:१४.

ओंकार-मात्र- -त्रम् अशि ४३.

ओंकार-रथ- -थम् अना २.

ओंकार-रूप- -पम् भ २,२८; -पै नृउ २,९.

ओंकार-वाच्य- हीना(न—आ)त्मन्- -त्मा ते ४, ७८.

ओंकार-संभूत- -तः गोउ ४५.

ओंकार-स्वर-भूषित- -तम् पं १४.

ओंकार-स्व-रूप- ओंकारस्व- रूपिन्- -पिणम् भ १, १.

ओंकारा(र-अ)प्र- विद्योत- -तम् नृउ ६,१;२;३[e].

ओंकारा(र-आ)- न्तरालिक[f]- -कम् गोपू २६.

ओंकारा(र-अ)धिकारिन्- -री वा १८.

ओंकारा(र-अ)र्थ- स्व-रूप- -पः ते ३,४३.

ओंकारा(र-आ)- विर्भाव-लीला-रूप—श्री-राधारसिकानन्द-रूप- -पम् सार २५१ : ८.

ओंकारो(र-उ)च्चारण-प्रा(प्र-अ)न्त-शब्द-तत्त्वा-(त्त्व—अ)नुभावन- -नात् शां १, ७,२९.

ओं-कृत- -तम् पिंत्र २,५.

अव√काश्

अव-काश- -शम् मैत्रि ६,२२; नाप ७; आर्षे ७ : २०; -शेषु नाप ६,२.

अवकाश-प्रदान- -ने गर्भ १.

अवकाश-विधूत-दर्शन-पिण्डीकरण-धारणा- -णाः त्रिआ १,७.

अव√कुण्ठ् >कुण्ठि, अवकुण्ठय बि २८.

अव√कृप्(सामर्थ्ये)>कल्प्, अवकल्पते रजा ३,१; नृउ ५,१०; वृजा ६,१२; १अव १८[g].

अव√कॄ>कीर्

अव-कीर्ण- अवकीर्णिन्- -र्णी मना १, १५§[h]; इ १७ : ७.

अव-कीर्य पै ४,५.

अ-वक्तव्य- -व्यम् नृउ ९,१८.

अ-वक्तृ- -क्ता मैत्रि ६,११.

अ-वक्र- अवक्र-चेतस्- -तसः क २, २,१.

अव√क्रम्>क्राम्, अवक्रामेत् मना २,११§[i].

अव√क्री, अवक्रीणीयात् नृ ६,४,७.

अव√क्षि(क्षये)>क्षी,अवक्षीयस्व कौ २,९§[j]; अवक्षेष्ठाः कौ २,९§[k].

अव√*गच्छ्,गम्, अवगच्छति पिंत्र ३,४;अवगच्छ अव्य१,गी१०,४१. अवगम्यते महा ४,५७; भव २, ५६; अवगम्यताम् महा ४,५२.

अव-गच्छत्- -च्छत्सु पिंत्र ३, ४.

अव-गत- -तः नृउ ९, ८; -तम् पप ४१७ : २.

अवगत-विगतै(त-ए)क-तत्—स्व-रूप[l]- -पः अन्न ४, ७२.

अव-गत्य गु ४६.

अव-गन्तव्य- -व्यम् जाद २,९.

अव√गाह्, अवगाहते सांका ३५.

अव-गाह्य सूता १,२३.

अव-गुण- -णाः सार २९१:१२.

अ-वचन- -नेन नृउ ७,७[2].

अ-वचनीय- -यः सार २४४ : ५.

a) '-रः' इति शोधः द्र. । b) '-रः' इति निसा. । c) '-रम्' इति अ न. । d) 'ओंकारम् प्रयुङ्क्ते' इति गोब्रा १,१,२२ । e) 'ओकाराग्र°' इति निसा. । f) निसा. अव्या. च °रान्त° इत्यक्षरद्वयं मध्यतश्च्युतं द्र. । g) 'उपकल्पते' इति अव्या. । h) तैआ १०,१,१५ । i) तैआ १०,९,१ । j) 'अपक्षीयस्व' इति अव्या. शांआ ४,९, च । k) 'अपक्षेष्ठाः' इति शांआ ४,९, 'अरक्षिष्ठाः' इति च अव्या. । l) परंपरितेन कस. (=ज्ञाताऽज्ञातोभयविलक्षणं सद् अवगतं च विगतं च यत्तदेवैकं च तत्) गर्भितः बस. (बैतु. उग्र. अन्यथा-विग्रहः, अंशतो विकलितपाठश्च)।

अव√ज्ञा,>जा, अवजानन्ति गी ९, ११.
अव-ज्ञा- -ज्ञया महा २,२२.
अव-ज्ञात- -तम् गी १७, २२.
अव-ज्ञान- -ने लिं ३११:९.
अवट[a]- -टे मैत्रि ६,२८; -टेषु नी २, २३§[b].
अवट-कृत्- -कृत् मैत्रि ६,२८.
अव√तन्
अव-तत्य नी २, १०§[c].
?अवतारातेहि[d] कृपु १९.
अवति- √अव् द्र.
अव√तॄ>तारि,तीर्, अवतारय-अवतारय लां २१'५:२३; अवतारयेत् मु २, २, ६; शि ६, १४४.
अव-तार- -रः गोउ १८; नापू ५, १; -रस्य गोउ १८; -राः कृ १; गोउ ३३[e]; नापू ५, ४; सार २४९:१३; -राणाम् गोउ १८; -रान् कृ १[f]; -राय गौ ३,१५; अवतार-कला- -लाः सार २७५:१५.
अव-तीर्ण- -र्णः कृ ७; गोउ १६; वउ ५, ३३; -र्णस्य त्रिवि ३,५.
अ-वदत्- -दतः बृ ४, १,२; -दन्तः छां ५,१,८; बृ ६,१,८.
अव√?दा[g]
अव-दान- -नम् मैत्रि ६,३३.
*?अ-वदान्य- अभ्यव√दा>*अभ्यवदान्य- टि. द्र.
अव√दै>दा (शोधने)
अव-दात-
अवदात-मनस्- -नाः मै ५,१; मैत्रि ६,१.
अ-वद्य- -द्यम् कृ १.
अव√धा, अवाधाः[h] छां ६, १३,१.
अव-धाय छां ६,१३,१.
अव-धि- -धिः ते ५, १; अध्या ४१.
अव-हित,ता- -तः बृ १,४,७; नाप २;३,१; पप ४१९:१९; -ताम् मना २,११§[i].
अव√धू, अवधून्वन्ति मना २, ७९§[j].
अव-धूत[11]- -तः नि ५६;मं५,१,९; नाप ५,१[1]; अ २३; १संन्या २, १३; १अव १[2];२; -तम् शां ३, १; १अव १; -तस्य नाप ५,१; ७[3]; -ताय दत्ता २.
अवधूत-क[11]- -कम् मु १, १, ३७.
अवधूत-मार्ग-स्थ- -स्थः अ ३.
अवधूता(त-आ)दि-संभव- -वम् मैत्रे १,४,९.
अव√धृ,>धारि,अवधारय जाद ४, ६१?[k]; गु २५; अवधारयेत् नाद ४०.
अव-धार- -रम् पा ६,१.
अव-धारण- -णात् ब्रसू ३,३,१७.
अव-धारणा- -णा वरा १, १३.
अव-धारयत्- - यन् पा ६,१.
अव-धार्य गोउ ३०; शि ६,१४४.
अव-धृत- -तः बृजा २,८; -तम् का १०.
अ-वध्य- -ध्यः गी २,३०.
अव√नह्
अव-नद्ध- -द्धम् मैत्रि ३, ४.
अवनि- √अव् द्र.
अव√नी,अवनयति बृ ६,३,२[7];३[13]; अवनयेत् छां ५,२,४;५[4].
अव√पद्, अवपद्यन्ते छां २,९,६.
अव√पश्, अवपश्यति भ २, २५; २९[3];अवपश्यन्ति,अवपश्येताम् भ २,२९.
अव√बन्ध्
अव-बद्ध- -द्धम् मै ३,४; मैत्रे १,३.
अव√बुध्
अव-बुद्ध- -द्धाः अन्न ५,४९.
अव-बुध्य त्रिवि ६,१;१०;८,१३.
अव-बोध- -धम् महा ५,२३.
अवबोधै(ध-ए)क-रस- -सः आबो ४.
अव-बोधन- -नम् महा ५,३३;वरा ४,९; -नात् योशि २,७.
अव√भास्,>भासि, अवभासते त्रिब्रा १,२; सर ३,२०;अव्य७. अवभास्यन्ते १संन्या २,२२.
अव-भासक- -कः १संन्या २,२०; -कम् १आ ९.
अव-भासय(त्>)न्ती- -न्ती ब ८.
अव√भृ
अव-भृथ[21]- -थः छां३,१७,५;मना २,८०§[m]; -थम् प्रा ३,१;४,१.
अव√मन्,>मानि, अवमन्यन्ते नाप ६, ४; अवमन्येत नाप ३, ४२; अवमन्येरन् नाप ५,३०.
अव-मत- -तः नाप ३, ४१; ५, २९.
अव-मन्तृ- -न्ता नाप ३,४१.
२अव-मान- -नम् नाद ५४; -नस्य नाप ३,४०.
अव-मानयत्- -यन्तम् मैत्रे १, ४, १२.
अव-मानित- -तः नाप ५,२७;-ताः इ १२:१६.
१अवमान- √अव् द्र.

a) तु. वैप १,४५०g । b) मा १३, ७ । c) मा १६, १३ । d) पा.? 'अवताराः । अतः । हि' इति सु-शोधः पदविभागः द्र. । e) '-रभेद-' इति निसा., अध्या. संटि.; 'अधिकारभेद-' इति आन. च। f) एकतरत्र '-राः' इति अध्या. । g) दानार्थे शक्ये सत्यवखण्डनाऽर्थो ध्वन्यमानः द्र. । h) 'अबाधाः' इति निसा. पा. उपेक्ष्यः । i) तैआ १०,९,१। j) तैआ १०,६३,१। k) 'पूर्व धारय'इति मुपा.यनि.सु-शोधः द्र. । l) तु.वैप१,४५७b । m) तैआ १०,६४,१।

२अव-मान- अव√मन् द्र.

अव√मुच्, अवमुच्यते शि ६,१८०.

अव√मृ, अवम्रियते आर्षे ८:४.

अव√मृश्, अवमर्शतु मना १,१३§[a].

अव-मृश्य छां ६,१३,१.

अव√यज्, अवयजामहे मना २, ५७§[b].

अव-यजन- -नम् मना २,५९[11]§[c].

अव-यत्- १अवे द्र.

अव√यु

अव-यव- -वाः नाप ६, १; गार ४०६:१२; -वैः गु ५'५.

अवयव-भूत- -तैः श्वे ४,१०.

अवर[d]- -रः कौ ३,१; -रम् मुं १,२,७; बृ ४,३,१२; शौ ५२:१०; गी २, ४९; -रस्य ब्रसू २, १, १६; -राणि मना २, ७८§[e]; -रेण क १,२,८.

अवर-पुरुष- -षाः छां ४, ११-१३, २.

अव√रुध्, अवरुन्धे छां २, १५,२; वउ ३, १२; अवरुणद्धि बृ २, २,१; अवरुन्द्धाम् कौ २,३[f]§[f]; अवारुन्द्ध[g] बृ १,५,२१.

अवरुरोध बृ ३,१,१.

अव-रोध- -धः ब्रसू ३,३,३३.

अव-रोधि(न् >)नी- -नी कौ२,३[f].

अव√रुह्, अवारुक्षत् नी १,२.

अव-रोहत्- -हन्तम् नी १, १; २,१.

अ-वर्ण- -र्णः श्वे ४,१; ब्रवि ८'५; सार २७९:२२; -र्णम् मुं १,१,६.

अ-वर्ण-भोजन[h]- -नः नाप ४,३१.

अ-वर्ण्य- -र्ण्यः २आ ३.

अव√लम्ब्, अवलम्बते तै १,६,१; अवलम्बन्ते भव १,३६.

अव-लम्ब- -म्बम् नाद ५६.

अव-लम्ब्य मं १, २, ३; महा ५, १७२; ६, ३८; तुअ ७; २२; १संन्या २,५०; पत्र ३,१५.

अव√लिप्

अव-लिप्त- -प्तः शि ७,८५.

अव√लुप्>म्प्, अवलुम्पतु मना २,३१§[i]; ३२§[j].

अव√लोक्, > लोकि, अवलोकय अन्न ५,४४; अवलोकयेत् मं १, २,३; महा ४,२३.

अवलोक्यते महा ४, ५; २६; ५,७२.

अव-लोक- -कम् पहं ४[k].

अव-लोकयत्- -यन् अता २; शि ७,५७.

अव-लोकित- -तः अध्या २५.

अव-लोक्य नाप १[3];२[3]; त्रिवि ६, १५;१७;२०; २१;२३;२५;७, १[3];१५;८,१४; महा २,२८;५, १५८.

अ-वश[l]- -शः मैत्रि ६,३०; महा ४, १३१; छाग २५ : ८, गी ३,५; ६,४४; ८, १९; १८,६०; -शम् बा ५; गी ९, ८; -शैः शि ६, १६५.

अव√शिष्, >शेषि, अवशिष्यते ई शां[2]; बृ शां[2]; ५,१,१; जा हं पहं सुबा. मन्त्रि नि त्रिब्रा मं शां[2]; शु ३,१२; अता शां[2]; ३; शां १,७,२३; पै शां[2];२,५४; महा २,६५; ४,१६; ५३; ५५;६,२; ३; १संन्या २,२७; अन्न २,३२; ३३;[m]५,३६; भि तुअ अध्या ता या शा शां[2]; कठ ४३; यो ३,२५; मु शां[2]; सार २७८: १;२८७: १८; गी ७,२.

अवशेषयेत् १संन्या २,५९.

अव-शिष्ट- -ष्टम् मैत्रि ६,९; १योत १४३; अन्न ५, ९५; त्रिवि ४, १०; -ष्टानाम् वउ ४, २१.

अवशिष्ट-ता- -तया समा १, २६.

अवशिष्ट—द्वा-दश-स्थान- -नेषु त्रिवि ७,४१.

?अवशिष्ट-सुख-स्व-रूप[m]- -पः समा १,३५.

अ-वश्य- -श्यः २प्र ३४:२§[n]; -श्यम्[o] शु ३,१४; नाप ४,४; त्रिवि २, ४; भ १,१०; स्व ६२ : ५; शि ७,१२१; व ४५९:३; ४६५ : १५; भव १,४२; -श्यानि क १, ३,५.

आवश्यक-

आवश्यका(क-आ)दिक- -कम् बृजा ४,६.

अवश्यं-भाविन्-

अवश्यंभावि-त्व- -त्वात् सांसू ५,८२.

अवश्या(श्य-आ)नुष्ठेय-

अवश्यानुष्ठेय-त्व- -त्वात् ब्रसू ३,४,२७.

अव-ष्टब्ध-, अव-ष्टभ्य अव√स्तम्भ् द्र.

१अवस्- √अव् द्र.

२अवस्[p]- -वः नी १,१.

a) तैआ १०,१,१३ । b) तैब्रा ३, १०,८,२ । c) तैआआ १०, ५९ । d) तु. वैप १, ४६१b इत्यत्र चरमः कल्पो यत्र प्रस्तावितचरम् उप. भर- इति मौस्थि. *भर्- + *धर्- इत्येतज्जः बस. स्यादिति विशेषस्तु द्र. । e) तैआ १०,६२,१ । f) 'अवरुन्ध्यात्' इति शांआ ४,३[5] । g) 'अवारुन्धत्' इति निसा.पा.उत्सूत्रः द्र. । h) 'वर्ण-, पर्ण-' इति अध्या. संटि. । i) तैआ १०,२४,१ । j) तैआ १०,२५,१ । k) 'अवलोकनम्' इति निसा., 'अवलोकनमात्रेण' इति अध्या. च । l) तु. वैप १,४६५d । m) 'अवि°' इति शोधः द्र.(तु. आन.) । n) 'अवशः' इति गोब्रा १,१,२३ । o) द्वि१ सत् बा. क्वचित् क्रिवि. भवति । p) तु. वैप १, ४६५k ।

?अव-सक्तिका[a]- -काम् शि ७,१८.

अव√सद्,>सीद्, सादि, अवसीदति महा ६,६३; ६५; शि ७, १२४.

अवसादयेद् गी ६,५.

अव-सादयत्- -यन् छां २,२३,१.

अव√सृ

अव-सर- -रः योशि ४,४; अन्न ५, ७०; -रम् अध्या ५; -रे सार २७५ : १०; ११; २२.

अव√सृज्, अवासृजत् पा ६,१.

अव-सृष्ट- -ष्टः मैत्रि ६,३६.

अव√सृप्,अवसर्पति सूता १,१२§[b].

अव√सो>स्,सा, अवस्यतम् तिं ३१० : २§[c].

अव-सान- -ने अ १[2]; नृपू २,२; नृउ ३,५; स्व ६१ : १; शि २, २५; -नेभ्यः मना २,६७§[d].

अवसान-पति- -तिभ्यः मना २, ६७§[d].

अव-साय छाग २५ : ७.

अव√स्कन्द्,अवस्कन्दति प्रा२,१[e].

अव√स्तम्भ्

अव-ष्टब्ध-

अवष्टब्ध-तत्-पद- -दः महा ४,९८.

अव-ष्टभ्य प्र२,२;३;३,८; हं ६;नृउ ३,१०; त्रिब्रा २, ४७; शां १, ३, १०; महा ६, ६६; अन्न २, १९;४,६४; त्रिता ३,८; गी ९, ८;१६,९.

अ-वस्तु- -स्तु गौ ४,८७; ८८; महा ३, १७; -स्तुनः सांसू १, ७८; -स्तुना सांसू १ २०.

अ-वस्तुक- -कः, -कम् गौ ४,३६.

अ-वस्तुतस्(>:) पाशु २,२७.

अ-वस्तुत्व- -त्वम् गौ ४, ४५; सांसू १,७९.

अव√स्था,>तिष्ठ्,अवतिष्ठते बृजा ७,४; ते ४,४; नाप ३, ५२;६, १; तुअ ५; पहं १; पप ४२० : ११; गी ६,१८; अवतिष्ठति ब्रवि ११[f]; योशि १, ५७; अता ७; गी १४,२३; अवतिष्ठन्ते क २, ३, १०; मैत्रि ६, ३०; अवतिष्ठे ३, १०.

अवस्थीयते पहं १; ४[g].

अव-स्थ- -स्थः मैत्रि २, ७.

अव-स्था- -स्थया नाद ५३; -स्था १योत २०; नाप ५, १; निर्वा २९८ : ४; शां १,७,१०; १संन्या २,४६; अन्न ५,८६; यो १,८७; वरा २,७६; ७७; सार २८९ : २१; -स्थाः महा ५,२०; शारी ५; वा १६; नाप ६, १[f]; योचू ७२; मं २, ४, १; पप ४१९ : २२[2]; २३; गोच ६६ : १६; -स्थानाम् योचू ७२; -स्थाम् सार २२० : २१; शि ७,१२३; -स्थायाम् महा ५, १९; -स्थासु मैत्रि ६,१०; त्रिब्रा २,१३; योचू ७३.

अवस्था-चतुष्टय- -यम् ते ६, १०५.

अवस्थाचतुष्टय-चतुष्टय-गोचर- -रः पप ४१९ : २१.

अवस्था-तस्(>:) सांसू १,१४.

अवस्था-त्रय- -यम् नाद ५४; अद्वै ४; -याणाम् भा ३७[h].

अवस्थात्रय-भाज्- -भाक् पै २,३३.

अवस्थात्रय-भावा(व-अ)-भाव—साक्षिन्- -क्षि[i] ससा १, १०[j].

अवस्थात्रय-हीना(न-आ)-त्मन्- -त्मा ते ४,७८.

अवस्था-त्रितय- -यम् ते ५, ८०; वरा १, ६; -येषु राउ ५, २३;२४.

अवस्थात्रितया(य-अ)तीत- -तम् पं १३.

अवस्था-भेद- -दस्य मं २, ४, ४; -दात् नाप ५,१.

अवस्था-वत् सांसू २,२७.

अवस्थे(स्था-ई)श्वर-भेद- -दः नाप ५, १.

अव-स्थातुम् गी १,३०.

अव-स्थान- -नम् बोसू १, ३.

अव-स्थित,ता- -तः हं २१; अ १; मै २,१०;११; ४, ३; मैत्रि २, ७[3]; ६, ६; ७,११; क्षु २; ब्रवि ३३; वा २९;३०; महा २,५१; तुअ ६; पप ४२० : ११; अव्य २; जाद ५,३; सार २५० : ४; सांका ६५; गी ९,४; १३,३२; -तम् क १,२,२२; नाप ९,१५; त्रिवि ६,२५; ७, ५०; महा ६, ४; अन्न २,३७[k]; ५, २१; शि ५,४५; गी १५, ११; -ता मैत्रि ७,११; -ताः मै ५,७; नृउ ६, ३; गी १,११;३३;२,६[l]; ११, ३२; -तान् त्रिवि ६, २०; २३; ७,१; गी१,२२;२७;-तैः १संन्या १,१; कक्षु १,१.

?अवस्थित-त्व- -त्वम् मै३,५[m].

a) 'अव-सक्थिका-' इति शोधः द्र. (तु. मनु ४,११२)। b) मा १६,७। c) ऋ ६,७४,३। d) तैआआ १०,६७। e) 'अविस्कन्दति' इति आन.। f) 'इव तिष्ठति' इति अध्या., 'एव तिष्ठति' इति आन. च। g) 'अवतिष्ठते' इति अध्या.। h) 'अवस्थात्रयैकीकरणम्' इति अध्या.। i) °क्षी इति मुपा. यनि. सु-शोधः द्र.। j) 'अवस्थात्रयभावाद्, भावसाक्षि' इति आन.। k) 'इव स्थितम्' इति मूको.। l) 'नः स्थिताः' इति SCHR. [वैतु. बे. (NIA २, २३१)]। m) 'अनवस्थितत्वम्' इति शोधः द्र.। 'अस्थिरत्वम्' इति अध्या.।

अव-स्थिति- -तिः मैत्रे २,३०; पहं २[a]; महा ४, १२; ५, ६; गोप ३७; ब्रम ३, ३, ३२; -तेः ब्रम १,४,२२.

अवस्थिति-वैशेष्य- -ष्यात् ब्रम २,३,२४.

अव √स्फूर्ज् > स्फूर्जि

अव-स्फूर्जयमान- -नाः आप ७:४.

√अवस्य, अवस्यु- √अव द.

अव √हन् > ज,घाति,[b] अव''' जहि व ४३८ : १९;४३९ : ६; १६; ४४० : ३;१३; ४४१ : २;११; २२;४४२ : १०;२१;४४३:७; १७;४४४:११;२१; ४४५:९; १९; ४४६ : ७;१८; ४४७:५; १६; ४४८ : ४;१५;४४९ : ३; १२[c]; १३; २०; ४५० : ४; ११; १८; ४५१ : ४;११; १९; ४५२: ३;११;१९;४५३:३;८; १४; २१; ४५४ : ३;११; १७; ४५५ : १;८; ४६६ : ७.

अववातयेत् बृ ६,४,१३.

अव √हस्

अव-हास-

अवहासा(स-अ)र्थ- -र्थम् गी ११,४२.

अव √हा (त्यागे)

अव-हाय कठ्ठ २,३[d].

अव-हित- अव √धा द.

अव √हेल्(<ह)

अव-हेलना- -नया महा ४,२६.

अव-हेला- -लया महा ४,२२.

अ-वाकिन्- -की छां ३,१४,२;४.

अ—वाग्र(च>क>)ग-र)सन-गो-चर- -रः ब्रवि ९०[d].

अ—वा(च्>क्>)इ-मनस-गो-चर- -रः ते ३,८; -रम् श १६; योशि २,१६; अन्न ४,२९; महा ४,८६; पाशु २,२८; मह २६.

अ—वा(च>क>)इ-म(नस्>)नो-गो-चर-

अवाङ्मनोगोचर-र्व[e]- -रवात् बृउ २,९.

अ-वाच्- -वाक् सुबा ३; ब्रवि ८४.

अवा(व √अ)च्,च्च्

अवा(व-अ)च्,च्च्- -वाक् बृ ३,८, ३;४;६;७; मैत्रि २,६;४,३;६, १७[f]; अन्न ५,२६;बा ६; -वाञ्चः बृ ४,२,४; -वाञ्चम् मै २,७.

अवाची- -ची बृ ४,२,४; -ची[f]: मैत्रि ३,१;२[f]; -चीम् मै ३,१;२.

अवाक्-

अवाक्-शाख- -खः क २, ३,१.

अवा(क्>)इ-मुख- -खः निरु १,१९; -खान् कौ ३,१[h].

अ-वाच्य- -च्यम् मैत्रि ६,७; ध्या १८[h]; ३७[i]; वरा ५,७०; योचू ८१; त्रिवि ७,५०;इ १९:१०.

अवाच्य-देश- -शस्य नाप ४,२९.

अवाच्य-वाद- -दान् गी २,३६.

अ-वाञ्छन- -नम् महा ५,१७१.

अवा(व-अ)न्त(र>)गा[j]- -रस्याम् व ४४३ : ९;४४८ : १७;४५२ : २०.

अवान्तर-दिश- -दिशः छां ५,६,१; बृ १,१,१; ६,२,१; मना २, ७९[k]; -दिशम् व ४२९:४.

अवान्तर-दिशा- -शाः तै १,७,१[l].

अवान्तर-भेद- -दाः सांमु ३,४१; -दात् सांमु २,३८.

अवा(व √आ)प्, अवाप्नोति छां ८, ८,४; ना ५[c]; आशि ७,९; अ ३; बृजा ७,१;२; ७[c]:८; मैत्रि ६,२९; ते ३,७४; ब्रवि २५; नाप ३,३९; अता १९; वा २०; ३२;४१; योशि ३,१०;५,५५; सू ३२; त्रिता १,५५; ५६; दे २०; भ १,११; २,२३; २५[e]; रुजा ३,१[f]; ग १८;जाद ५,११; ना ३,९; मवा १२; इ १९:१८; का १६[f]; ऊ ६४ : ४;१०; गोच ६६ : २०;६८ : १८; तुल ७२: २; नाउ ३,६; सु २९,५ : ६[f]; मृ ९; शि ४,५२;६,१७५; हे १४; गी १५, ८; १६, २३;१८,५६; अवाप्नोषि अन्न ५, ३९; अवाप्नुहि कौ २,१५; अन्न १,१६; अवाप्नुयात् नाप ३,३५; त्रिबा २,१०४; योचू ११९; शां १,७, ७;३,४; योशि १,१०१;५,५२; ५४; ६,१६; ४४; जाद ६,१९; इ १० : ८; १९ : २०; नाउ ३, १४;शि१,३०;४,२५;३१;५०; ६६; ५, २९; ६, ४७;६१;७०; ७२;१२८; २०९; २१२;२१६; २३४;२५६;७,५८;७४; अवाप्नुयुः अव्य ७.

अवाप हे १४; अवापुः श १२.

a) 'अवस्थितः' इति निसा, 'स्थितिः' इति अव्या. च। b) खि ५, ८४, १। c) ऋ ८, ६४, १। d) 'अवाङ्मनसगोचरः' इति अव्या.। e) अव्या. दीर्घादिरिव विच्छेदः प्रामादिकः (तु. उब्र.)। निसा. वाङ्मनोऽगोचर- इत्येवम् उप. नञादित्वेन विच्छेद्यते। तथाप्यर्थसिद्धिर्न तु प्रसिद्धयनुवादः। f) 'अवाम्ब्योर्ध्वा वा गतिः' (तु. मुपा.) > अवाचीवों(र्-वा-ऊ)र्ध्वा वा गतीः (तु. आन. संटि.) इति शोधः द्र. (वैतु. राती. ?अवाम्ब्या- इति, jc. ?अवाच्या- इति)। g) '-रुम्-' इति आन. '-रुङ्म्-' इति अव्या. च। h) 'अवाग्जम्' इति आन. jc. च। i) विशिष्ट इह निसा. पा.। j) तु. वैप १,४७०e। k) तैआ १,६३,१। l) '-वाः' इति jc.।

अवाप्स्यसि महा २, १९; गी २, ३३; ३८; ५३; १२, १०; अवाप्स्यथ गी ३, ११; अवाप्स्यामि शां २,१.
अवाप्यते अन्न १,३०;गी१२,५.
अवा(व-आ)स- -सः क १,२,३.
अवा(व-आ)सवत्- -वान् महा २, १; शि ७, १३१.
अवा(व-आ)सव्य- -व्यम् गी३,२२.
अवा(व-आ)प्तुम् गी ६,३६.
अवा(व-आ)प्य नाप ७; पै २,४१; अव्य ३; भ २,२५; गी २, ८.
अवाय- १अवे द्र.
अ-वायु- -यु बृ ३,८,८; -युः ब्रवि८६.
अ-वारित- -तम् कुं १३.
अ-वासन- -नम् अन्न १,२९;३०.
अवासन-त्व- -त्वात् अन्न ४,४८; मु २,२,२९.
अवासन-म (नस् >) नो-ध्यान- -नात् शां १,७,३५.
अ-वासस्- -साः नाप ३,३१;४,१७; शां ३,१.
अ-वास्तव- -वम् वरा ४,३०.
१अवि- √अव् द्र.
२अवि°- -वयः छां २, ६, १;१८,१; -विः बृ १,४,४.
आविक- -कम् १संन्या२,९५.
अव्य- -व्ये मना १,१५§[b].
अ-विकम्प- -म्पेन गी १०, ७.
अ-वि-कल- -लः मैत्रि १,१;आबो ६.
अविकले(ल-ह्)न्द्रिय- -यः नाप ३,६८.
अ-विकल्प- -ल्पः ब्रवि ९०; नृउ २,९;८,५[1]; -ल्पेन अध्या १७.
अविकल्प-तस् (>:) शि ६,१२२.
अविकल्प-रूप- -पम् नृउ २,९.
अविकल्परूप-त्व- -त्वात् नृउ २,९.
१अ-विकार-
अविकारिन्- -री ब्रवि ८६.
अविकारि-त्व- -त्वात् नृउ ८,३.
२अ-विकार°- -रः नृउ ९,२; अध्या ६९;कुं २५;-रम् नि २८;कुं२३.
अ-विकार्य- -र्यः गी २,२५.
अ-विकृति- -तिः भव२,१४;सांका३.
अ-विक्रिय- -यः नृउ २, ३; ९, ११; ब्रवि ८९; -यम् नृउ ९, १८; अध्या६०; पै१,३; -ये नृउ९,९.
अविक्रिया(य-आ)त्मक- -कः मु २, २,७४.
अ-विघात- -तः सांका ४५.
अ-विचार- -रात् पिंब्र५,६;७[3]; -रेण ब्रवि २८.
अविचार-कृत- -तः पै २,५१.
अविचार-तस्(>:) शि ७,३०.
अ-विचिकित्स- -त्सः बृ ४, ४,२३; मैत्रि ७,७[d].
अ-विचिकित्सत्- -त्सन् नृउ ७,८[2]; १४.
अ-विचेतन- -§°नानि ह१५;सर२,७
अ-विच्छिन्न,न्ना- -न्नः ब्रवि ४४; पै२,३०; -न्नम् वरा ५,४६; -न्ना सार २८८ : २३.
अविच्छिन्न-चिदा(त्-आ)त्मन्- -त्मने १संन्या २,३१.
अविच्छिन्न-ज्ञान- -नात् नाप ७.
अ-विच्छेद- -दात् ब्रसू २,२,२२.
अ-विजानत्- -नन् छां ७, १७, १; -नताम् के २,३.
अ-विज्ञात,ता- -तः बृ१,५,१०;३,७, २३; -तम् के २,३; छां ६,१,३; ४,५;७[f]; बृ १,५,८;१०;३,८, ११; पं २८; नाप ५, १; पिंब्र १,७; -ताम् मन्त्रि ६[g].
अ-विज्ञातृ- -ता छां ७,९,१.
अ-विज्ञान- -नम् तै २,६,१.
अ-विज्ञानवत्- -वान् क १,३,५;७.
अ-विज्ञाप्य शि ७,२४.
अ-विज्ञाय- -ये ६,२०; योशि १,६२; नाद २७.
अ-विज्ञेय- -यम् अव्य१[3];गी१३,१५.
अ-विज्वलत्- -लन् ब्रवि ९०.
अ-वि-तथ- -थाः गौ २,६;४,३१.
अवितृ- √अव् द्र.
अ-वित्ति- -त्या छां १,११,२.
अ-वित्त्वा छां १,२,९.
अवित्री- √अव् द्र.
अ-विदित- -तः बृ १, ४,१५; -तम् त्रिवि ८, १४[2]; -तात् के १,३; पाशु २,१३.
अ-विदित्वा बृ ३,८,१०[2].
अ-वि-दूर- -रे छाग २३ : ७.
अ-विद्ध- -द्धः छां ८,४,२.
अ-विद्य-
अविद्य-त्व- -त्वम् या २,१६.
अ-विद्यमा(न >)ना- -ना महा ४, १३३.
अविद्यमान-फल्गु-विषय-सुखा-(ख—आ)शय- -याःत्रिवि४,१४
अ-विद्या- -द्यया ई १०;११; बृ४,३, २०; मैत्रि ७,९; महा ५,१०९; भव ३,१§[b]; -द्या क १,२,४; छां १,१,१०; श्वे ५,१; मैत्रि ७,९; त्रिवि ४,८; शां ३,१[i]; महा ४, १०२;११४;११६;१२८;१३३; ५, ११३; १३२; १संन्या २, ८३§[15]; अन्न ५, १०; ११२; पाशु २,१८; मवा ३[j]; १आ४;

a) तु. वैप १,४७१a । b) ऋ ९,९७,४० । c) बस. इति कृत्वा १संख्याकात् स-रूपात् पृथङ् निर्दिश्यते । d) वैतु. रातौ. 'अविजिघत्सः' इति । e) ऋ ८, १००, १० । f) 'विज्ञातम्' इति निसा. । g) '-ता' इति अध्या. । h) मा ४०, १४ । i) 'विद्या' इति अध्या. । j) 'अविद्या लोकाऽण्डं तमोऽदृक्' इति सु-शोधा चतुष्पदी द्र. [=लोकाऽण्डभूतं चाऽदर्शनरूपं च तम एवाऽविद्या (वैतु. उब्र. एकमेव पदमिति प्रतिपादुकोऽसंगतार्थः)] ।

नृउ ९,३;५;९; ससा १, १;६; ते ५,९४;६,२०; दे १; भव ३, १०; सांसू ५, ६५; योसू २,४; ५;२४; -द्याः सार २'५८ : १३; -द्याम् ई ९;११; बृ ४,४,३;४; १०§[a]; मैत्रि ७,९[२]; अन्न ४,३; भव ३,१§[a]; -द्यायाः प्र ६, ८; ते ५, ५३; त्रिवि ४, १२[२]; ५, १;२; भव ३, ८; ११; -द्यायाम् क १,२,५; मुं १,२,८; ९; मैत्रि ७,९.

आविद्यक[b]- -कम् त्रिवि २,४.

अविद्यां(द्या-अं)श- -शे महा ५, १६७.

अविद्या-कार्य- -र्याणि त्रिवि ४, १२;१४.

अविद्याकार्य-हीन- -नः ब्रवि ९०.

अविद्या-क्षय- -यः महा ४, १०८.

अविद्या(द्या-आ)ख्या- -ख्याम् पिंब्र ६,१४.

अविद्या-ग्रन्थि- -न्थिम् मुं२,१,१०.

अविद्या(द्या-अ)ण्ड- -ण्डम् त्रिवि २,१४;६,१९.

अविद्या-तमु(>:) सांसू १,२०.

अविद्या-तत्कार्य-हीन,ना- -नः नृउ २,११; राउ ३,१; वउ १, १६; ५,४२; -ना विद्या ४[c].

अविद्या-तरु-संभूत—बीज- -जम् भव ३,९.

अविद्या-तिमिरा(र-अ)तीत- -तम् अत्रि ४८.

अविद्या-त्व- -त्वम् अन्न ५,१९.

अविद्या-धारक- -कः त्रिवि १,१.

अविद्या-नाश- -शः महा ४,११०.

अविद्या-पाद[११]- -दः त्रिवि १,७;९; -दम् त्रिवि ४, १[d]; ३; ६,१९[e]; -दे त्रिवि २,४;८,४.

अविद्या-प्रपञ्च- -ञ्चः त्रिवि ३,२[२]; -ञ्चस्य त्रिवि ३,२.

अविद्याप्रपञ्च-ज्ञान- -नम् त्रिवि ६,१.

अविद्या-भूत-वेष्टित- -तःपै२,४८.

अविद्या-मय- -यान् वरा ३, २८; अन्न ४,४.

अविद्या-मल- -लम् महा ५,१०६.

अविद्या-महा-ग्रन्थि- -न्थिम् रुह ३७.

अविद्या-लक्ष्मी- -क्ष्मीम् त्रिवि ६, १०.

अविद्या(द्या-आ)वरण- -णम् स ३७९ : २०.

अविद्या-वश- -शः करु ३९.

अविद्या-विहार- -रः त्रिवि १,१.

अविद्या-शक्ति-योग- -गः सांसू ५,१३.

अविद्या-शबल- -लम् त्रिआ १,२; त्रिवि १,११;२,१४.

अविद्या(द्या-आ)श्रय- -यम् त्रिवि ४,१०.

अविद्या-सागर-प्रतिबिम्बित-नित्य-वैकुण्ठ—प्रति-वैकुण्ठ- -ण्ठम् त्रिवि ६,१६.

अविद्या(द्या-अ)स्मिता-राग-द्वेषा-(ष-अ)भिनिवेश- -शाः योसू २,३.

अ-विद्वस्- -दुषः सार २३५ : ११; -दुषाम् छां ८,६,५; -द्वांसः बृ ४,४,११§[f];६,१,११;४,४;मना २,५९§[g]; गी ३, २५; -द्वान् तै २,६,१; छां १,१०,९-११;११, ४-९;५,११,५;२४,१;बृ ३,७, १;६,४,३; वरा २,७; आर्षे ७: १३;८:३.

अ-विधान-

अविधान-तस्(>:) नाप ४, २५; भव ५,५

अ-विधि- -धिना मुं १,२,३.

अ-विधि-पूर्वक- -कम् गी ९,२३; १६,१७.

अ-विनश्यत्- -श्यन्तम् गी १३,२७.

अ-विना[h]

अविना√भू

अविना-भाविन्- -विनी अन्न ५,५२.

अविना-भाव्य- -व्यः रापू४,४.

अ-विनाश-

अविनाशा(श-आ)त्मन्- -त्मा महा ५,१००.

अविनाशिन्- -शिअन्न१,२२;२,३९; ससा१,३१[२]§[१५];३२; गी२,१७; -शिनम् गी२,२१;-शीबृ४,५,१४

अविनाशिनी- -नीम् अन्न २,१४.

अविनाशि-त्व- -त्वात् बृ ४,३, २३-३०.

अ-विनिवृत्ति- -त्तेः सांका ५५.

अ-विपर्यय- -यात् सांका ६४; -ये १अव १७.

अ-विपश्चि(श्-चि)त्- -श्चितः गौ ४, ९७; गी २,४२.

?अ-विपाश[i]- -शः मैत्रि ७,७.

अ-विप्ल(व>)वा- -वा योसू २,२६.

अ-विभक्त- -क्तम् गी १३,१६; १८, २०; -क्तान् नृउ ३,१०.

अ-विभाग- -गः ब्रसू २, १, १३;४, २,१६; -गात् सांका १५; -गेन ब्रसू ४,४,४.

अ-विभात- -तम् नृउ ६,३.

अ-विभावि(त>)ता- -ता महा ५, १२२.

a) मा ४०, १२ । b) वुन्>अकः प्र. उसं. (पा ४, २, १२७) । c) तु. सस्थ. टि. विद्या- > -द्या । d) '-पारम्' इति अध्या. संटि. । e) 'विद्या पादम्' इति निसा. । f) विशिष्ट इह मा. (४०, ३) पा. । g) तैआआ १०,५९ । h) सह-पर्यायः द्र. । i) तु. टि. अपिपास- > -सः (छां ३,१७,६) ।

अ-विमुक्त- -क्तः जा २[1]; राउ ३,१[2]; -क्तम् कै २,५; जा १[1]; श ३६; राउ १,१[3];२; ३,१; भ २,१८; ता १, १[3]; शि ६,१९२; विद्या १; -क्तात् भ २, १७[3]; -क्ते जा २; राउ ३,१;५; भ २,४; १७.

अ-विमोक्ष-
अविमोक्ष-प्रसङ्ग- -ङ्गः ब्रसू २,१, ११.

अ-विरक्त- -क्तः शि ४,३०.

अ-विरत- -तः क १, २, २४; नाप ९, १९; महा ४, ६९; -तम्[a] महा ५,१४३.

अ-विरुद्ध- -द्धः गौ ४,२.

अ-विरोध- -धः सांसू ६, २१; ब्रसू १,३,३०; ४,१०; २,२,३५;३, २३; ३, १, १६; ३, ३१; ५६; -धम् ब्रसू १, २, २८; ४, ४,७; -धात् सांसू ६, ४८; ब्रसू १,१, २७; -धेन १योत ३७; ६६; अना १७; नाप ६,२७.
अविरोध-तस्(>:) १योत ३९.

अ-वि-लक्षण- -णः गौ ३,९.

अ-वि-वश- -शः मैत्रि ६,२५.

अ-विवाद- -दः गौ ४, २; -दम् गौ ४,५.

१अ-विवेक- -कः सांसू३,६८;६,१२; १६; -कम् ते५,३४; -कस्य सांसू ३, ७४; -कात् सांसू १, ५५; १०६;३,७१;६,११;२७.
अविवेक-निद्रा- -द्राम् शु ३,९.
अविवेक-निमित्तक[b]- -कः सांसू ६, ६८.
अविवेक-प्रकृति-संगति- -त्या त्रिब्रा २,१६.

२अ-विवेक[c]- -कानाम् सांसू ५,६४.

अ-विवेकिन्- -कि सांका ११; -किनाम् वरा २,४०.
अविवेक्या(कि-आ)दि- -देः सांका १४.

अ-विशङ्कित- -तः गौ २,३०.

अ-विशिष्ट-
अविशिष्ट-फल-
अविशिष्टफल-त्व- -त्वात् ब्रसू ३,३,५९.

अ-विशुद्ध- -द्धाय शा ३३.

अ-विशुद्धि-
अविशुद्धि-क्षया(य-आ)तिशय-युक्त- -क्तः सांका २.

अ-विशेष- -षः नृउ ९,१३; पै४,१०; सांसू १,६; ६,२६; ब्रसू २, २, ३६; -षम्[a] भव २, १३; -षाः सांका ३८; -षाणाम् सांसू ३,४; -षात् सांसू ३, १; ब्रसू १,४,८; २, २, २४;३, १५; ३,३,६;४, १३;४,१,११; -षेण महा४,७६; वरा २,६३.
अविशेष-तस्(>:) गौ ४,५०; पं ३६.
अविशेष-विज्ञान- -नम् मैत्रि ६, २४.
अविशेष-विशेष- -षाभ्याम् ब्रसू ४, ३,२.
अविशेषा(ष-आ)पत्ति- -त्तिः सांसू ६,१९.

अ-विश्रान्त- -न्तम् ब्रवि १९[d]; योचू ४८; वरा ५,६.
अविश्रान्त-मनस्- -नाः महा २, १२.
अविश्रान्त—महा-ख-ग- -गः ध्या ७५.

अ-विश्व- -श्वम् अशि ३,३; च २१: १८; वटु ३१५:२.

१अ-विषय,या- -यः ते १,३९[e]; सांसू १,१०८; -याम् मन्त्रि ६.
अविषयी√भू
अविषयी-भूत-
अविषयीभूत-त्व- -त्वात् योसू ३,२०.

२अ-विषय[c]- -यः ब्रवि ८७; -यम् नृउ ९,१८.

अ-विषय-ज्ञान-
अविषयज्ञान-त्व- -त्वात् नृउ ९,३.

अ-विष्णु- -ष्णुम् नृउ ६,१.

अ-विष्णु-भक्त- -क्ताय अव्य ७.

अ-विसर्जयितव्य- -व्यम् नृउ ९, १८.

अ-विस्फुट- -टम् अन्न १,५६.

अ-विस्मृत्य १योत ७९.

अ-विहिंसक- -कः नाप ५,१८.

अ-वीत-राग- -गाय शा ३३.

अ-वीर- -रम् नृउ ६,१.
अवीर-हन्- -हा नी १,३.

अ-वृक्ष[f]- -०क्ष तुल ७०:१७.

अ-वृजिन- -नः बृ ४,३,३३[3].

अ-वृत्त[g]- -त्तेषु भव १,४०.

१अवे(व√इ), अवैति वउ ३, ५५; अवयन्ति मना १, १§[h]; अवैतु बृ ६, ४,२३; अवेहि कै १, २[1]; वपू १,५.
अव-य(त्>)ती- -तीः आर्षे ९:७.
अवा(व-आ)य[i]- -यः बा २.

२अवे(व√ई),अव···ईमहे नी१,९§[k].

अवे(√ई)क्ष्, अवेक्षते अत्रि ८; अवेक्षे गी १, २३; अवेक्षेथाम्

a) द्वि१ सन् वा. क्रिवि. द्र. । b) '-मित्तः' इति मूको. । c) बस. इति कृत्वा १संख्याकात् स-रूपात् पृथङ् निर्दिश्यते । d) 'अविश्रामम्' इति अध्या. । e) तु. सस्थ. टि. विषय-> -यः । f) तस.नियतलिङ्गत्वात् पुं.सन् स्त्री. (=तुलसी- इत्यनेन) समानाधिकरणः द्र. (मुपा. उत्तरेणैकपद्याऽऽभासः सु-शोधः द्र.) । g) तु. टि. ?अब्दत- । h) तैआ १०,१,१ । i) 'अवैहि' इति निसा. पा. उत्सूत्रः । j) तु. व्यवाय- इत्यत्रत्या व्यु.; वैतु. बाटी. 'आवाय-' इति । k) मा १६,६ ।

छां ८,८,२; अवेक्षेत भव १,३.
अवे(व-ई)क्षमाण- -णम् रार २,५; १३.
अवे(व-ई)क्षा-
अवेक्षां √कृ, अवेक्षांचक्राते छां ८,८,१;२.
अवे(व-ई)क्ष्य छां ८,८,१; महा[५], ८४; वउ ६,१७; गी २,३१.
अ-वेद- -दाः बृ ४,३,२२.
अ-वेदन- -नम् अग्नि ३; -नात् अन्न ५,११७.
अ-वेद-विद्- -वित् शा ४; इ १२:१२.
अ-वैदिक- -कम् मैत्रि ७,१०.
अ-वैयर्थ्य- -र्थ्यात् ब्रसू ३,२,१५.
अ-वैशेष्य- -ष्यम् ब्रसू ३, २,२५.
अ-वैश्वदेव- -वम् मुं १,२,३.
अ-वैष्णव- -वः भव ५, २३; -वाय मुद्र ४.
अव्य- २अवि- द्र.
अ-व्यक्त,क्ता- -क्तः जा २[२]; ते ४,५; ब्रवि ८८; मं २,१,२; राउ ३, १; गोउ ३०; वउ २, १७; गी २,२५;८,२०;२१; -क्तम् क १, ३,११;२,३, ७; मैत्रि ६, १०; सुबा २;७[३]; ११[२]; १३; १४[२]; १५; मन्त्रि १५; स्क १३; त्रिवि ३, ७[२]; ४, ७§[a]; त्रिब्रा १,३; पै ३, १; शारी ९; अव्य १[२]; अन्न ५,६४; अध्या १[३]; पब्र २; रुद्र १०; कै १, ६; मना १, १§[a]; जाद ८,९; पं १४; गोउ ४०; शा ९; २६; स ३७८ : ११; गु ४२; भव २,१३;२०; ३,३; चू १४; सांसू १,१३६; सांका १०; १४;१६;५८; ब्रसू३,२,२३; गी ७,२४; १२,१;३;१३,५; -क्ता योशि २,१२; गी १२,५; -क्ताः गौ २,१५; -क्तात् क १,३,११; २,३,८; त्रिवि २,१४; त्रिब्रा १, ३; अव्य १;३; गु ४२; गी ८, १८;२०; -क्ते मैत्रि ६,२२; अशि ४,१३; सुबा २; पै ३,१; वडु ३१६ : ५; स ३७८ : ४.
अव्यक्त-क- -कम् स ३७८ : ६.
अव्यक्त-गायत्री- -त्री शु १,१८; २,५; हं १०[b].
अव्यक्त-ता- -ताम् मन्त्रि १८.
अव्यक्त-त्व- -त्वात् मै २,१०; मैत्रि २,७.
अव्यक्त-निधन- -नानि गी २,२८.
अव्यक्त-परिपूर्णा(र्ण-आ)नन्दै-(न्द-ए)क-चिदा(त्-आ)त्मन्- -त्मा राउ ३,१.
अव्यक्त-भाव- -वैः मना २,६६§[c].
अव्यक्त-महद(त्-अ)हंकार[d]- -राः भा २३[e].
१अव्यक्त-मुख- -खेन मैत्रि ६,१०.
२अव्यक्त-मुख[f]- -खः मैत्रि ६. १०.
अव्यक्त-मूर्ति- -र्तिना गी ९,४.
अव्यक्त-रूप-
अव्यक्तरूपि(न् >)णी- -णी सी ५.
अव्यक्त-लिङ्ग- -ङ्गः नाप ३, ८६; ५,२३; पप ४१९ : १८; -ङ्गाः जा ६; या २,१; आश्र ४[g].
अव्यक्त-लेशा(श-अ-)ज्ञाना(न-आ)-च्छादित-पारमार्थिक-जीव- -वस्य पै २,३१.
अव्यक्त-शालिन्- -लिनः मन्त्रि २०[२].
अव्यक्त-संज्ञक- -के गी ८,१८.
अव्यक्त-समन्वित- -तः पै २,२९.
अव्यक्त-स्व-रू(प >)पा- -पा सी ६.
अव्यक्ता(क्त-आख्य >)ख्या- -ख्या पै १,६.
अव्यक्ता(क्त-आ)चार- -रः नाप ३, ८६; पप ४१९:१८; -राः जा ६; या २,१; आश्र ४.
अव्यक्ता(क्त-आ)दि- -दिः शु २,५; -दीनि गी २,२८.
अव्यक्तादि-सृष्टि-प्रपञ्च- -ञ्चेषु ससा १,३४.
अव्यक्ता(क्त-अ)र्थ- -र्थः नाप[५],२३.
अव्यक्ता(क्त-आ)सक्त-चेतस्- -तसाम् गी १२,५.
अव्यक्ती √भू
अव्यक्ती-भू(त >)ता- -ता अशि ५,१३.
अव्यक्ते(क्त-ए)काक्षर[११]- -रम् मु १, १,३६.
अ-व्य(वि-अ)ग्र- -ग्रः मै २,११; मैत्रि २, ७; महा ४, ९२; शा १५; -ग्रम् जाद ६,२६.
अ-व्यञ्जन- -नम् अना २५.
अ-व्यतिकर- -रः ब्रसू २,३,४९.
अ-व्यतिरेक- -कात् ब्रसू २,३,६.
अ-व्यथमान- -नः छां ७,४,३;५,३; मै २, २; -नान् छां ७, ४, ३; ५,३.
अ-व्यपदेश-
अव्यपदेशा(श-आ)त्मन्- -त्मा महा २,६७.
अ-व्यपदेश्य,श्या- -श्यम् मां ७; नृपू ४, ७; नृउ १,१२; ९,१८; नाप ८, २०; राउ ३,१; वउ १, १४; ५, ३९; -श्याम् विद्या ४.
अ-व्यभिचार- -रात् सांसू २, ४१; -रेण गी १४,२६.

a) तैआ १०,१,१। b) 'अव्यक्ता गायत्री' इति निसा.। c) तैआआ १०,६६। d) इतरेतरद्वन्द्वः द्र. (तु. अदी., तान्त्रि.; संटि. वैतु. भारा. समाहारद्वन्द्वं कारुकः)। e) 'अव्यक्तमहत्तत्त्वमहदहंकार-' इति निसा., 'अव्यक्त-महत्तत्त्वाहंकार-°' इति च अध्या.। f) बस. इति कृत्वा नापू. पृथक् द्र.। g) 'अलिङ्गाः' इति संटि.।

अ-व्यभिचारिन्- -रि ससा १,३६[a]; -रिगम् नृउ २,१[b]; -री ब्रवि ८६.
अव्यभिचारिणी- -णी गी १३,१०; -ण्या गी १८,३३.
अ-व्यय,या- -यः श्वे ३, १२; गौ १,२६; ते २,८; ३,६;११;२८; ४, ३५; ५, ४; ध्या १७; आबो ३; नाप ८, १३; श २४; अन्न २, २१; अध्या ६९; मु २,२, ७५; तुल ७१:२; भव २,४१; वउ २,३०; गी ११, १८; १३, ३१; १५, १७; -यम् क १, ३, १५; मुं १, १, ६; मै ४, ४,४; मैत्रि ६, २०; ३४; ३५; श्वे ६, १०; मना २, १३, २§[o]; सुबा ३; मन्त्रि १; शु २,५; ते १, २[a]; ८[e]; ६,१; ४९[f]; ७२; ब्रवि ५४; नाप ८, ३; ९,१७; त्रिब्रा २, २७; १५६; योचू ७१; स्क १३; वा २७; पै ३,२;४; महा ४,८६; योशि ३,१९; अत्रि २; अध्या ६१; कुं १४; २१; पाशु २, २९; रुद्र ३२; यो ३, २६; ३५; भ २, ३; १८; गोपू ३१; मु १,१,२४; २,२,७२; नापू १, १४; २प्र ३५ : ११§[g]; भव ३, ३; चू १; गी २,२१;४,१;१३; ७, १३; २४; २५; ९, २; १३; १८; ११,२;४; १४,५; १५,१; ५; १८,२०;५६; -यस्य गी २, १७; १४, २७; -याम् गी २, ३४; -ये मुं ३, २,७; मैत्रि ६, १८; योशि १,१५६.
अव्यया(य-आ)त्मन्- -त्मा मुं १, २,११; गी ४,६.
अव्ययी √भू
अव्ययी-भूत- -तम् २प्र ३५:८.
अ-व्ययमान- -नः मैत्रि २,२.
अ-व्यवच्छिन्न- -न्नम् कौ २,५.
अ-व्यवधान- -नेन अन्न ५,७८; जाद १०,९.
अ-व्यवसायिन्- -यिनाम् गी २,४१.
अ-व्यवहार्य,र्या- -र्यः मां १२; नृउ ८,१;९,१२; -र्यम् मां ७; नाप ८,२०; ९,२०; नृपू ४, ७; नृउ १,१२; ९,१६;१७; राउ ३,१; वउ १, १३; ५, ३९; -र्याम् विद्या ४.
अ-व्याकुल- -लस्य त्रिब्रा २,२४.
अ-व्याकृत- -तम् बृ १,४,७.
अव्याकृत-विहारि(न्>)णी- -ण्यै सार २४७ : ३.
अ-व्यानयितव्य- -व्यम् नृउ ९,१८.
अ-व्यापिन्- -पि सांका १०.
अ-व्याप्त- -प्तम् बृजा २,९.
अ-व्यावृत्त- -त्तम् अव्य ५.
अ-व्याहत- -तः भव १,२४.
अ-व्याहृत- -तम् मैत्रि ६,६.
अ-व्युत्पन्न-मनस्- -नाः मु २, २, ३०.
अ-व्रण- -णम् ई ८; नाप ४,३८.
अ-व्रतिन्- -ती जा ४; नाप ३,७७; पप ४१८ : ५; गोउ २; या १,१.
√अश्[h](व्याप्तौ), अशीमहि मना २, ४७§[i]; इ १२ : ११; लिं ३०९: ८§[j].
अश्नुते ई ११;१४; प्र ३,१२[2]; तै २,१,१; बृ १,३,२२; कै २, ५[2]; गौ १,१५; ४,७८; ना ३[2]; मै ४,४,४; मैत्रि ४,४; ६,२०; ३४; ७,९; मैत्रे १,४,६; नि ३; बृजा ७,१-३;७;८; नृपू ३, २; ४,१२; शु ३, २३[2]; नाद २०; ब्रवि ५३; १योत १०२[k];१३१; त्रिब्रा २,२५; ११३; १६६; शां १,७, ४७; महा ४, ८८; २अव ३३८ : ९;१०; योशि १,१४३; ६, २४; अध्या १३; ४२; त्रिता ३,३; ४,३०; करु ११; रुजा ३, १[2]; भ १, ११; २, २१; गोउ ३०; ४५; दत्ता ३; बा १९; सूता २, २४; गोच ६७ : १३; १९; ६८ : ४; नाउ ३, १५; सु २९३ : १८§[l]; कालि ४०३ : १४; पी ४२२ : १७; रा ४२४: २; ५; ७; १३; ४२५ : १३; भव १,५२;३,१§[m]; वपू २,२; ३,१; गी ३,४;५,२१;६,२८[n]; १३, १२; १४, २०; अश्नोति आर्षे ९ : ४; ६; १४; बा २०[2]; शौ ५१ : १३; अश्नुवन्ति आर्षे ७ : १६; अश्नवत् आर्षे ७ : ३; बा ३; १०; अश्नवन् आर्षे ९ : १६; §[o]आनशुः कै १, ३; मना २,१२,३; १अव ५; स ३७९ : १०.
अशनि[p]- -निः छां ५,५,१; बृ ३, ९,६; ६,२,१०.
अश्नुवान- -नाः शा ११.
अश्मन्[q]- -श्मनः मना २, ७६§[r]; -श्मा छां १,२,८; कौ २,११§[s]; मैत्रि २,६; -श्मानम् छां १, २, ७;८; बृ १,३,७.
अश्म-मय- -यम् सार २३६ : ११.

a) '-री' इति निसा.अध्या.च। b) 'असुषुसव्यभि°' इति निसा.। c) तैआ १०,११,२। d) 'दुराश्रयम्' इति आन.। e) 'अद्वयम्' इति संटि. अध्या.। f) 'अद्वयम्' इति अध्या.। g) गोब्रा १,१,२६। h) तु. वैप १,४७९g। i) तैब्रा ३,७,७,३। j) 'सचेमहि' इति ऋ १०,५७,६। k) 'अश्नते' इति च्युतमध्योकारः मुपा. यनि. सु-शोधः द्र. (तु. निसा.)। l) ऋ ९,८३,१। m) मा ४०, १४। n) 'अधिगच्छति' इति SCHR. [वैतु. बे.(NIA २,२३१)]। o) तैआ १०,१०,३। p) तु. वैप १,४८१s। q) तु. वैप १,४८२f। r) ऋ २,१,१। s) शब्रा १४,९,४,२६।

*अश्म-रथ[1]–
आश्मरथ्य[1]– -थ्यः त्रसू १, २,२९;४,२०.
अश्म(म-आ)दि–
अश्मादि-वत् त्रसू २,१,२३.
अश्व,श्वा[1a]– -श्वः छां ८, १३, १; बृ १,१,२;२,७; ३,४,२; सुबा २; १योत ११०; -श्वम् ऐ २, २; बृ १,२,२[2]; मना १,५§[b]; -श्वस्य बृ १,१,१[2]; २,५,१६§[c]; -श्वा छां ४,१७,१०; -श्वाः ऐ ५,३; छां २,६,१;१८,१; छाग २'५: ११; -श्वान् क १,१,२३; १शिसं ६§[d]; २शिसं ५§[d]; -श्वानाम् गी १०, २७; -श्वेषु श्वे ४, २२; मना २,५३§[e]; २शिसं २९§[e].
अश्व-क्रा(न्त>)न्ता– -§[1]०न्ते मना१,८; ऊ६३:७; व४६४:९.
अश्व-चण्डाल-गो-खर– -रम् या २, ४.
अश्व-तर[6]– -रम् शि ६, २०४; -रौ नी ३,८.
अश्वतरी–
अश्वतरी-रथ– -थः छां ४,२,२;४; ५,१३,२; -थम् छां ४,२,१;३.
अश्वतरा(र-अ)श्व[1]–
आश्वतराश्वि[1]– -श्विः छां ५,११,१; -श्विम् छां ५,१६,१; बृ ५,१४,८; गा ४१० : २५[h].
अश्व(श्व-स्था)स्थामन्[1]– -मा गी १,८.
अश्व-नाय– -यः छां ६,८,३;५.
अश्व-पति[1]– -तिः छां ५,११,४.
अश्व-मेध[12]– -धः बृ १, २, ७; पाशु १,३१; -धम् बृ १, २,७; १अव ६; इ १९ : १४; -धस्य बृ १,२,७; -धेन नृपू ५,१७.
अश्वमेध-त्व– -त्वम् बृ १, २,७.
अश्वमेध-याजिन्– -जिनः बृ ३,३,२[3].
अश्वमेध-सम– -मम् गोच ६८ : १९.
अश्वमेध-सहस्र– -स्राणि योशि ६,४३; वउ १,२७.
अश्व-युज्[i]–
अश्वयुक्छु(ज्>क्–शु>छु)-कु-पक्ष[i]– -क्षस्य इ १९ : ४.
अश्व-ल[1]– -लः बृ ३,१,२[2];१०.
आश्वलायन[1]– -नः प्र १,१; ३,१; कै १,१; सर १,४[2]; -नम् सर १,१.
अश्व-वत् त्रसू ३,४,२६.
अश्व-वध– -धात् भ १,११.
अश्व-वृष– -षः बृ १,४,४.
अश्वा(श्व-आ)रूढ,ढा– -ढः व ४४१ : १३; -ढा ब २१.
अश्व्य– -श्व्यम् बृ २,५,१७§[k].
अश्विन्[1l]– -श्विना मना २, ४८§[m]; -०श्विना बृ २,५,१७§[k]; -श्विनौ बृ २,६,३;४,६,३; ६, ४, २१; २२; मना २, ४२§[n]; बृजा ४, २०;सुबा ६;दे १§[o]; गार ४०८: ७; वउ ४,१६; गी ११,६;२२; -श्विभ्याम् बृ २, ५,१६-१९;६, ३;४, ६,३; सिशि ३८२ : २०.
अश्विनी[11]– -नी भा १३[p]; -न्यै व ४३८ : १.
आश्विन[q]– -नम् गार४०७:९.
आश्विनी– -न्याम् सार २३२ : २१.
आनशान– -नाः मना १,४§[r].
√अश्(भोजने),>आशि, अशिशिष्,
अश्नाति छां १,२,९; ३,१७,२; बृ ३, ८, ८[2]; मैत्रि ६,९;११[2]; मना २,८०§[s]; सुबा ३[2]; शि ६, ३९; भव ४,८; अश्नन्ति छां ३, ६-१०,१; इ १३:१४; १८:२; शि ६,१९८;गी ९,२०; अश्नासि छां ४, १०, ३; गी ९, २७; अश्नामि भ २,२०; गी ९,२६; अशान छां ४, १०, ३;६,७,३; अश्नानि मैत्रि २, ६; अश्नीयात् छां २, १९, २[2]; ७, ९, १; सुबा १२; आरु ३; १संन्या १,१; भ १, ८; २, २१[3]; शि ६,१; कश्रु १, १; अश्नीयाताम् बृ ६, ४, १४-१८; अश्नीयाम् कौ २,१;२.
आश छां ६,७,२;४; अशिष्यामि छां ४,१०,३; अशीः छां ६,७,१.
अशिशिषति छां३,१७,१;६,८,३.
अशन– -नम् बृ १,४,१६; १संन्या १,१[3]; आरु २;३[2]; कश्रु १,१.
अशन-वत् त्रसू ३, ४, ४२;
√अशनाय, अशनायाम छां १, १२,२.
अशनाया– -यया बृ१,२,१; -या छां ६,८,३; बृ १,२, १§[1,5]; ४§[15].
अशनाया-पिपासा– -से क १,१,१२; बृ ३,५,१.
अशनाया-पिपासा-शोक-मोह-जरा-मरण– -णानि मुद्र ४.

a) तु. वैप १,४८३i । b) तैआ १०,१,५ । c) ऋ १,११६,१२ । d) मा ३४,६ । e) ऋ १,११४,८ । f) तैआ १०, १, ८ । g) तु. वैप १, ४८७f । h) '-श्रि०' इति मुपा. यनि. सु-शोधः द्र. । i) तु. वैप १, ४८८j । j) वृद्धावक्षरः मुपा. यनि. सु-शोधः (तु. पा ४,३,३६) । k) ऋ १,११७,२२ । l) तु. वैप १, ४९०n । m) तैसं ४,१,७,४ । n) तैआ १०,४०,१ । o) 'अश्विना' इति ऋ १०,१२५,१ । p) 'पयस्विनी' इति तान्त्रि. । q) तु. वैप १,४९३b । r) मा ३२,१० । s) तैआ १०,६४,१ ।

अशना- -ना वरा १,९.
अशना-पिपासा- -साभ्याम् ऐ २,१; -से ऐ २,५[२]; छां ६.८,३.
अशित- -तम् छां ६,५,१; ३; ८,३.
अशित-पीत- -तेन[a] गर्भ ३.
अशित-पीत-लीढ-स्वादित- -तानि प्रा २,१.
अशित-पीत-लेह्य-चोष्य- -ष्यम् गर्भ ५.
अशित्वा बृ ६,१,१४.
अशिष्यत्- -ष्यन्तः छां ५,२,२; बृ ६,१,१४.
अश्नत्- -श्नन् नाप ३, ६३; पप ४१९ : ९.
अश्यमान- -नस्य छां ६,६,२;४.
अ-शक्त- -क्तः बृजा ४,२८; त्रिब्रा २,५२; शां १,३,१२; १संन्या १,१; जाद ३,१२; रार १,९[२]; सार २५६ : १४; कालि ४०२ : १२[b]; कश्रु १,१; गी १२,११; -क्तेन स ३७९ : १.
अ-शक्ति- -क्तिः गौ ४,१९; सांसू ३, ३८; सांका ४७; ४९.
अशक्ति-वश- -शात् नाप ५,१.
अ-शक्य- -क्यः मन्त्रि ३; ते ५,९; चू ३; -क्यम् मै १,१; मैत्रे १, १; वपं ३१२ : १७.
अशक्यो(क्य-उ)पदेश- -शः सांसू १,११.
अशक्योपदेश-विधि- -धिः सांसू १,९.
अ-शङ्कि(त>)ता- -ता महा ५,७२.
अ-शठ- -ठम् नाप ३,७४.
अशनि- √अश् (व्याप्तौ) द्र.
अ-शपत्- -पतः सूता २,१२६[c].
अ-शब्द- -ब्दः मैत्रि ६, २२; ब्रवि ८२; -ब्दम् क १,३,१५; मैत्रि ६, २२;२३; ७,३; नृउ ८, २; ९,१८; सुबा ३; पै ३,४; यो ३, ३५; योशि ३,१९; मु २,२,७२; ब्रसू १,१,५; -ब्दे मैत्रि ६,२२[२].
अ-शम- -मः गी १४,१२.
अ-शरीर,रा- -रः छां ८, १२,२; बृ ४,४,७; नृउ ७,३;८;१४; वरा २,६८; -रम् क १, २,२२; प्र ४,१०; छां ८,१२,१; सुबा ८; नाप ९, १५; शां २, १; १आ १४; जाद ४, ६२; -रया सार २३२:२२; -रस्य छां ८,१२,१; मैत्रि ४,६;६,२७; -राणि छां ८, १२,२.
अ-शरीरिन्- -रिणः रापू १,७; -री १आ १४.
अ-शस्त्र- -स्त्रम् गी १,४६.
अ-शान्त, न्ता- -न्तः क १, २,२४; नाप ९,१९; महा ४,६९; -न्तम् मना १, १३६[d]; -न्तस्य महा ३, १५; गी २, ६६; -न्ताम् बृजा ३,१; -न्ताय मैत्रि ६,२९;अव्य ७.
अशान्त-मानस- -सः क१,२,२४[e]; नाप ९,१९[e]; महा ४,६९[e].
अ-शाश्वत- -तम् मै १,१; मैत्रि १, २; मैत्रे १,१; गी ८,१५.
अ-शास्त्र-विहित- -तम् गी १७,५.
अ-शिक्षित- -ताय व ४५८ : २३.
अ-शिख- -खाः नृउ ६,४.
अ-शिखिन्- -खी पप ४२० : ५.
अ-शिथिल- -लः अव्य ६.
अ-शिरस्- -राः भ २,१३.
अ-शिरस्क- -स्कम् सुबा ३.
अ-शिव- -वम् मैत्रि ७,९[२]; -वाः शि १,१०.
अ-शिवा(व-आ)दि-चिह्ना(ह्न-अ)न्वि(त>)ता- -ताम् बृजा ३,१.
अ-शिवा(व-आ)लय- -यम् बृजा ५, १६.
अ-शिवा(व-आ)श्र(य>)या- -याम् बृजा ५,१६.
अ-शिष्य- -ष्याय श्वे ६,२२; मैत्रि ६, २९; सुबा १६; ब्रवि ४७; अन्न ५,११९; ग १७; गु ७५.
अशीति[1]- -तिः अना ३४.
अशीति-पर्य(रि-अ)न्त- -न्तम् शां १,७,२; १योत ४३; त्रिब्रा २, १०१.
अ-शीर्य- -र्यः बृ ३,९,२६;४,२,४; ४,२२;५,१५.
अ-शुक्ल-
अशुक्ला(क्ल-अ)कृष्ण[g]- -ष्णम् योसू ४,७.
अ-शुचि- -चि जाद ४,५४; -चिः क १,३,७; ब्र २; नाप ३,८०;योचू ८८; महा ४, १३१; कलि ३; गी १८,२७; -चिम् शि ७,६९; -चौ गी १६,१६.
अशुचि-स्व- -स्वम् पब्र ३,४; सिशि ३८१ : १०.
अशुचि-व्रत- -ताः गी १६,१०.
अ-शुद्ध- -द्धः योशि ४,२०; -द्धम् मै ४,४,६[२];मैत्रि ६,३४[२]; ब्रवि१[२]; ते ५, १३; त्रिता ५, २[२]; जाद ७,३; अबि १[२]; ब्रसू ३,१,२५; -द्धानि १आ १; २आ ३.
अशुद्ध-भू-तल- -ले बृजा ४,८.
अशुद्ध-वैरिन्- -रिणे गोपू ४२.
अशुद्ध-लेपन- -नम् १संन्या २,७९; नाप ७[h].
अ-शुद्ध-भाव- -वः शि ५,४३.

a) '-त' इत्यविभक्तिकश्चोत्तरेण समस्त इव च मुपा. यनि. सु-शोधः (तु. सस्थ. टि. मातृ- > मात्रा, नाडी-सूत्रगत- > -तेन)। b) 'मैथुनासक्तमानसः' इति तान्त्रि.। c) 'अशपत्' इति मुपा. यनि. सु-शोधः (तु. तैआ२,५,२)। d) तैआ १०,१,१३। e) '-मनसः' इति निसा.। f) तु. वैप १,४९७e। g) '-कृकृ-' इति अदे.। h) °द्विले° इति निसा.।

अ-शुद्धि-
अशुद्धि-क्षय- -यात् योसू २, ४३; -ये योसू २,२८.
अ-शुभ- -भः मु २,२,३;४; -भम् ते ५,२३; ब्रवि २७; -भात् ते ५, २३; मु २, २, ७; गी ४, १६; ९,१; -भान् गी १६,१९[a]; -भेषु मु २,२,६.
अशुभ-कर्म-निर्मूलन—पर- -रः जा ६.
अशुभ-क्षय-कर्तृ- -र्तारम् गर्भ ४[3].
अशुभा(भ-आ)गम- -मे अन्न ५,५९
अ—शुभा(भ-अ)शुभ-संकल्प- -ल्पः १संन्या २,४९.
अ-शुश्रूषु- -षवे त्रिवि ८, २०; गी १८,६७.
अ-शून्य- -न्यः सूता १, १५; -न्यम् ते १,१०[b];६,१७; दे १.
अ-शूर- -रेण महा ३,५४.
अ-शृङ्ग- -ङ्गम् नृउ ६,५.
अ-शृण्वत्- -ण्वतः बृ ४, १, ५; -ण्वन्तः छां ५, १, १०; बृ ६, १,१०.
अ-शृत- -तासः अरु ३०§[c].
अ-शेष- -षम् त्रिता १,५४; अन्न १, २२; -षाणाम् नाप ४,२७; -षेण महा २,३९; अग्नि १४; गी ४, ३५; १०,१६; १८,२९;६३.
अशेष-क- -कैः शि १,१२१.
अशेष-कल्पा(प-आ)धार- -रम् वसू २३.
अशेष-कुल-ज- -जैः शि ४,५३.
अशेष-गण-संयुत- -तः शि ६, ११२.
अशेष-चित्त-वृत्ति- -त्तीनाम् नाप ४,२५.
अशेष-तस्(>:) आरु १; त्रिता ५, १८; १योत ४५; ब्रवि १८; भव १,५३; २,५३; अवि १८; गी ६,२४;३९;७,२;१८,११.
अशेष-दृश्य- -श्ये महा ४,५५.
अशेष-पातक- -कैः शि १,२०.
अशेष-पाप- -पात् दत्ता ३.
अशेषपाप-निर्मुक्त- -क्तः शि ६, १७८;१८२.
अशेष-फल-दान- -नेन शि ६,३३.
अशेष-बाह्य-रहित- -तम् शां १, ७,१६.
अशेष-भूता(त-अ)न्तर्—यामिन्- अशेषभूतान्तर्यामि-त्व- -त्वेन वसू २४.
अशेष-रस-दान- -नस्य शि ६,७२.
अशेष-लावण्य-सुन्द(र>)री- -री राधा ३,१५.
अशेष-लोभा(भ-आ)दि-निरस्त—सङ्ग- -ङ्गम् गोपू ३२.
अशेष-वेद-वेदान्त—वेद्य- -द्यम् भ २,१८.
अशेष-संस्कारा(र-आ)धार- अशेषसंस्काराधार-त्व- -त्वात् सांसू २,४२.
अशेष-सङ्ग- -ङ्गान् शि ७,११६.
अशेष-साक्षिन्- -क्षी कुं १७.
अशेष-स्तम्भि(न्>)नी- -०नि अन्न १५.
अशेषा(ष-अ-)मर—पूजित- -तम् शि १,१.
अशेषा(ष-अ-)मर—संयुत- -तम् शि ६,१०६.
अशेषा(ष-अ)र्थ-प्रसाधक- -कम् शि ४,५.
अ-शोक[d]- -कः ब्रवि ९०; रापू ४, ३७§[10]; -कम् बृ ५,१०,१; मैत्रि ६,२३;७,३; सुबा १[14];९[14].
अशोक-त्व- -त्वात् नृउ ७,२.
अ-शोच्य- -च्यान् गी २,११.
अ-शोभन- -नम् महा ४, २३.
अ-शोष्य- -ष्यः भव २,४०; गी २, २४.
अ-शौच- -चम् पै ४,६; -चे शि ७, ६६.
अश्नत्- √अश् (भोजने) द्र.
अश्नुवान-,अश्मन्-√अश्(व्याप्तौ)द्र.
अश्यमान- √अश् (भोजने) द्र.
अश्र[f]- -श्रैः योरा १७.
अ-श्रद्द(त्-द)धत्- -धत् छां ७, १९,१.
अ-श्रद्द(त्-द)धान- -नः गी ४,४०; -नम् छां ८,८,५; -नाः प्र २,३; गी ९,३; -नाय अव्य ७; नृष ८५:१९[2]
अ-श्र(त्-धा)द्धा- -द्धया तै १,११,३; गी १७, २८; -द्धा बृ १,५,३; मैत्रि ६, ३०.
अ-श्रमण- -णः बृ ४,३,२२.
अ-श्रवण- -णात् ब्रसू ३, १, ५.
अ-श्रवणीय- -यम् छां १,२,५.
अ-श्राद्ध-मित्र- -त्रः इ १२: १०.
अ-श्री- -श्रीः अन्न ४,२१.
अश्रु[g]- -श्रु कुं ४[h]; -श्रुम् करु १[2]; कश्रु २,२[2].
अश्रु-पूर्णा(र्ण-आ)कुले(ल—ई)क्षण- -णम् गी २,१.
अश्रु-बिन्दु- -न्दवः रुजा १,३.
अ-श्रुत- -तः बृ ३,७,२३; ब्रवि ८५; सर ३, १०; -तम् प्र ४, ५; छां ६, १,३; ४, ५; बृ ३, ८, ११; नाप ४,३४; पं २८.

a) 'अशुभासु' इति SCHR. [वैतु. बे. (NIA २,२३१)]। b) '-न्ये' इति आन.। c) तैआ १,२७,४। d) तु.वैप १,४९८C। e) 'अकोपः' इति आन.। f) व्यु.? √अश् (वलने) इत्यतो वर्त्येत [तु. वैप. (१, ४९८०) यत्रैतत्परो विशेषः उसं.; वैतु. WW. (१,२८) हिंसाविशेषभूत-निशानार्थात् स-रूपाद् वर्तुकः]। g) तु. वैप १, ४९९C। h) विशिष्ट इह अध्या. पा.।

अश्रुत-त्व– -त्वात् ब्रसू ३,१,६.
अ-श्रुति– -तेः ब्रसू २,३,१;१७.
अ-श्रोतृ– -ता छां ७,९,१; मैत्रि ६, ११; ब्रवि ८८.
अ-श्रोत्र– -त्रम् बृ ३, ८, ८; ब्र २; सुबा ३.
अ-श्रोत्रिय– -यः अशि ७, १; महा ६,८३; गोउ २; च २१:७; ऊ ६४:१३; वटु ३१८:३; -यम् इ १३:१.
अ-श्रौत– -तम् लिं ३१०:१८.
अ-श्लेष–
अश्लेष-विनाश– -शौ ब्रसू ४,१,१३.
अश्व– √अश् (व्याप्तौ) द्र.
अश्वत्थ[a]– -त्थः क २,३,१; छां ८, ५,३; गी १०, २६; -त्थम् गी १५,१;३; -त्थे शि ४,६४.
आश्वत्थ– -त्थम् आरु ५.
अश्वत्थ-कपिला– -लाम् शि७,८८.
अश्वत्थ-दल– -ले त्रिब्रा २, ७६[b].
अश्वत्थ-नामन्– -मा मैत्रि ६, ४.
अश्वत्था(त्थ-आ)दि-पत्र– -त्रम् शां १, ४.
अश्वत्थामन्[c]– √अश् (व्याप्तौ) द्र.
अश्वालक[d]– -कः व ४४६:२०.
अश्विन्–, अश्व्य- √अश् (व्याप्तौ) द्र.
अष्टन्[e]– -ष्ट शां १, १; रापू १,८[d]; ४,५१; नाप ४,३८; इ १४: ६; नापू १, ८; ५, २५; सार २६७:५; २७४:१०; -ष्टभिः श्वे ६,३; अता ६; अक्ष ४; सूता ४,६; शि ४,२३; -ष्टसु तृपू ५, ८; सूता ६, ४; -ष्टौ बृ ३, २, १[f]; ९[g]; ९,२; २६[f]; ५,१४,१-३; आरु ४; गर्भ ३; मना १,३९[e]; अशि २,८;९; बृजा ४,४;१६; तृपू ४,१५,१६;१७;२०;रापू४, ५४; शां १,१; पप ४१९:१०.
अष्ट-क– -कम् शि ७,२६;-कस्य सौ १,१; -कैः श्वे १,४; नाप ९,३.
अष्टक-पल– -लानि निरु २,३.
अष्ट-कवल– -लम् नाप ५,१.
अष्टकवला(ल-आ)शिन्– -शी नाप ५,१; १संन्या २,१३.
अष्ट-गृह– -हेषु नाप ५,१.
अष्ट-चत्वारिंशत्–
अष्टचत्वारिंश– -शे अक्ष ५.
अष्ट-जाति–
अष्टजाती(य>)या– -याम् सुमु १७.
अष्ट-त्रिंशत्–
अष्टत्रिंशद(त्-अ)क्षर–मन्त्र– -न्त्रः त्रिवि ७,४१.
अष्टत्रिंश– -शे अक्ष ५.
अष्ट-दल– -लम् सौ ३,१; रापू ४, ४६; रार ३,१; नापू ६,२; -लाः नापू ६,७.
अष्टदल-केसर– -रे राधा१,१६.
अष्टदलकेसर-मध्य– -ध्ये राधा १,१३.
अष्टदल-पद्म– -द्मम् ध्या ९३,१; रार ३,१; त्रिवि ७,३१;३८.
अष्टदल-पूजा– -जा सूता ४,५.
अष्टदल-मूल– -ले रार ३, १[e].
अष्टदला(ल-अ)नुग(त>)ता– -ताः पी ४२२:९.
अष्ट–दि(श्>)क्-पाल– -?लभिः[f] गोउ ५१.
अष्ट–दि(श्>)क्-पालका(क–अ)-र्घ्य—पूर्वक– -कम् नाप ४,३८.
अष्ट-दिन– -नेषु नाप ४,३८.
अष्ट-दिश– -दिक्षु भ १,३.
अष्ट-धा मै ४, ५; मैत्रि ५, २; हं ८; नाप ८, १; त्रिब्रा २, ६३; योचू ३६;४४; रार ५,२; योशि १,८२; ता २, १; बृजा ४, ३; सर २,७; सांसू ३, ४०; ४४; सांका ४७; गी ७,४.
अष्ट-नाग– -गैः रार ३,१.
अष्ट-पत्र– -त्रम् ध्या २६; गोउ ४६; सौ १, ३; तृपू ५, ३; सुमु ७; वपू ३,१; -त्रे रापू ४,४५.
अष्टपत्र-(ग>)गा– -गाः कालि ४०१ : ११[g]; श्या १४.
अष्टपत्र-संवृत– -तम् त्रिता २, ४५.
अष्टपत्रा(त्र-अ)न्तर–स्थित– -तम् पं ९.
अष्ट-पाद– -दम् मैत्रि ६,३५; मन्त्रि १; चू १.
अष्ट-पुर– -रम् पै २,२४.
अष्ट-प्रकृति–रू(प>)पा– -पा त्रिब्रा २,६३; शां १,४; जाद ४,११.
अष्ट-म– -मः छां १, १,३; हं १६; वरा ५,१२; नापू १, ६; ५,७; -मम् बृजा ४, २५; तृपू २, ६; त्रिता २,६२; यो १,६०;२,१९; जाद १,५; दत्ता १,६; सौ ३,१; योरा १६; ऊ ६४:८; नापू ६,४; शि ५, ३१; ६,६६; गार ४०७:६;११; -मे गर्भ ३; हं १९; अक्ष ५; त्रिता १,६८; इ १५:२२; निरु १, १३; सूता ५,११; -मेन पिं १४.
अष्टमी– -मी बृ २, २, ३[e]; नाद१०; नाप८,१;त्रिता३,१२; तु ९;अद्वै २४; सार २६७:१०; -मीम् गोउ २६; -म्याम् नाद १५; रा ४२५:१४.
अष्टम-श्रेणि– -ण्याम् सार २७०:१४.
अष्टमा(म-अ)क्षर– -रः ता २,१.
अष्ट–महा-काली– -०लि व ४३१:५.

a) तु. वैप १,४९९n । b) '-लैः' इति संटि. । c) तु. वैप १, ५०१d । d तु. सस्थ. ?द्वि° । e) तैआ १०,१,३ । f) '-लकैः' इति शोधः द्र. (तु. निसा.) । g) '-गा' इति तान्त्रि. ।

अष्ट—महा-भैरव—
अष्टमहाभैरव-नवब्रह्म—
स्व-रूप— -०प लां २१६ : ११.
अष्ट-मात्रा(त्रा—अ)धि-दैवत— -तम्
रुजा २,९.
अष्ट-मूर्ति— -र्ति नापू १,४.
अष्टमूर्त्य(र्ति—अ)ष्ट-मन्त्र—
-न्त्राः दत्ता ३.
अष्टमूर्त्य(र्ति—अ)ष्ट-विद्ये-
(द्या—ई)श— -शान् वृजा ४,१५.
अष्ट-योन्य(नि—अ)ङ्कित— -तम्
त्रिता २,४०.
अष्ट-रू(प>)पा— -पाम् मन्त्रि ३;
चू ३.
अष्ट-लक्ष— -क्षम् शि ६,१३.
अष्ट-लोह—स्पर्श— -र्शः षो २२.
अष्ट-वक्त्र— -क्त्रम् रुजा २,९.
अष्ट-वर्ग— -र्गान् रार ३,१[a].
अष्ट-वर्ण— -र्णान् रार ३,१[b].
अष्ट-व(र्ष>)र्षा— -र्षा इ १६:१६.
अष्ट-वसु—
अष्टवस्वे(सु-ए)कादशरुद्र-द्वा-
दशादित्य—मन्त्र— -न्त्राःरार३,१
अष्ट-विकल्प— -ल्पः सांका ५३.
अष्ट-विध— -धः सांका ४८; -धम्
शि ५,४४.
अष्टविध-मन्त्र— -न्त्रम् ता३,९.
अष्ट-शत— -तम् शि २,२४.
अष्ट-शूला(ल—अ)ङ्कित—भू-चक्र—
-क्रम् त्रिवि ७,४५; ४७.
अष्ट-श्राद्ध— -द्धम् नाप ४, ३८;
-द्धानि नाप ४,३८[२].
अष्ट-सहस्र— -स्रे कृपु ३; कृ १३.
अष्ट-सिद्धि—
अष्टसिद्धि-दातृ— -ता षो १८.
अष्टसिद्धि-नवनिधि— -धयः
कृपु ११.

अष्ट-स्थान— -नम् वृजा ४, २४;
-ने वृजा ४,१२.
अष्ट-हस्त—प्रमाण—
अष्टहस्तप्रमाण-तस्(>:) शि
३,३.
अष्टा-कपाल— -लम् निरु २,१.
अष्टा(?ष्ट-अ)क्षर,रा— -रः नृपू २,
३; रार२,२६;३८;३९; नापू१,
१२;२,२;सू२६;भ२,४;दत्ता१,
४; -रम् वृ ५,१४,१-३; ना३[२];
नृपू १,६;४,८;५,८; ता १,२;
गा १; ३; ५; सूता ३,२; नापू
१,४;९; -रस्य रार २,२७;३५;
-रा नृपू ५,३; वपू ३, १; -राः
नृपू २,३.
अष्टाक्षर-पा(द>)द्—
अष्टाक्षरपदा— -दा अव्य५.
अष्टाक्षर-संज्ञा(ज्ञ—आ)वरण—
देवता—पूजा— -जा नापू ६,१५.
अष्टाक्षर-समायुक्त— -क्तम् पं ९.
अष्टा(ष्ट-अ)क्ष(र>)री—
अष्टाक्षरी-पद्म—विभूषित—
-तम् त्रिवि ७,२६.
अष्टाक्षरी-मण्टप— -पः त्रिवि७,
२३.
१अष्टा(ष्ट-अ)ङ्ग—
अष्टाङ्ग-संयुत— -तः वरा ५,१०;
भव ३,१३; -तम् १योत ३.
२अष्टा(ष्ट-अ)ङ्ग°— -ङ्गः नाप ८, ९;
-ङ्गम् ध्या १३;करु ६; कश्रु ३,६.
अष्टाङ्ग-योग— -गम् शां १,१.
अष्टाङ्गयोग-सिद्धि— -द्धिः
ह १०.
अष्टा-च(क्र>)क्रा— -क्रा अरु १८§[d].
अष्टा-चत्वारिंशत्—
अष्टाचत्वारिंशद(त्-अ)क्ष(र>)-
रा— -रा छां ३,१६,५.

अष्टाचत्वारिंशद्व(त्-व)र्ष—
-र्षाणि छां ३,१६,५; आश्र १.
अष्टाचत्वारिंशद्वर्ष-वासिन्—
-सी आश्र १.
अष्टा(ष्ट-आ)त्मक— -कः ता २,१.
अष्टा-दशन्— -श रापू १,९; द्व १[e];
कृपु ११; १२; नापू ५, ३९; व
४३२ : ३; -शसु रार १, ३[२];
शां १,८.
अष्टादश-कोटि—भूत-प्रेत-
पिशाच-ब्रह्मराक्षस-शाकिनी-
डाकिनी-काकिनी-हाकिनी-
याकिनी-राकिनी-लाकिनी-
वेताल-कामिनी—ग्रह— -हान्
व ४४४ : ३;१३; २३; ४४५ :
१२; २२; ४४६ : १०; २०;
४४७ : ८;१९; ४४८ : ७;१९.
अष्टादश-दल—पद्म— -द्मम्
त्रिवि ७,३७.
अष्टादश-धा सांका ४८.
अष्टादश-पीठ—रूप—
अष्टादशपीठरूपि-
(न्>)णी— -०णि व४५७:२३.
अष्टादश-भेद— -देषु त्रिप्रा
२,१२९.
अष्टादशा(श-अ)क्षर— -रः
रार २,६३.
अष्टादशा(श-अ)र्ण— -र्णः
द ७.
अष्टादशार्ण—स्व-रूप—
-पम् गोपू २५[f].
अष्टादशो(श-उ)क्त[g]— -क्तम्
मुं १,२,७.
अष्टा-दश— -शम् गार ४०७ :
८;१४; -शे अक्ष ५.
अष्टा(ष्ट-अ)ध्वर—पक्ष— -क्षे नाप
४,३८.

a) 'षड्वर्गान्' इति अब्या. । b) 'अष्टवर्गान्' इति अब्या. । c) बस. इति कृत्वा १संख्याकात् स-रूपात् पृथक् द्र.। d) शौ १०,२,३१ । e) वा.?। f) '°र्णम् स्व°' इति आन. । g) चस. (तु. शं.; वैतु. jc °श उ° इति पृथक् पदे मन्वानश्चिन्त्यः) ।

अष्टा-पा(द>)द्[a]–
§[b]अष्टापदी– -दी ह१६; चक्र३.
अष्टा(ष्ट–अप्-ज)ब्ज– -ब्जे सुमु१३.
अष्टा(ष्ट–अ-)युत– -तान् शि ६, २२६.
अष्टा(ष्ट-अ)र– -रम् नृपू ५,३; नृष ८४: ३;४.
अष्टार-चक्रा(क्र–आ)द्य(दि-अ)-न्त–विदि(श्>)क्-कोणा-(ण—अ)ग्र–
अष्टारचक्राद्यन्तविदिक्कोणाग्र-तस् (>:) त्रिता २,४१.
अष्टा(ष्ट-अ)र्ण– -र्णः रार २,२७.
अष्टा(ष्ट-आ)वरण–संयुक्त– -क्तम् शि ६,१०५.
अष्टा-विंशति–
अष्टाविंशति-कोटी– -टीषु ध्या ९८.
अष्टाविंशति-धा मांसु३,३८
अष्टाविंशति-भे(द>)दा– -दा सांका ४७.
अष्टाविंशति-वर्णक– -कः रार २,७९.
अष्टाविंशत्यु(ति-उ)त्तर–शत°– -तेन रा ४२३ : ११.
अष्टाविंशत्युत्तरशत-भेद– -दः रार २,१९.
अष्टाविंशत्युत्तर-शतभेद–मात्रा—स्व-रूप[d]– -पम् नाप ८,१; तु १३.
अष्टाविंश– -शे अत्र ५.
अष्टा(ष्ट-आ)शा–पति°– -तिम् सूता १,२६.
अष्टा(ष्ट-अ)श्र– -श्रम् त्रिश्रा २, ५७[f]; शि २,४.
अष्टा(ष्ट-अ)ष्टक– -कम् चक्र ५.
अष्टा(ष्ट-अ)ह–
अष्टाहिक– -कम् व ४३३:१८.
अष्टो(ष्ट-उ)त्तर– -रम् मु १,१,४४; ४५;५०; दे २०.
अष्टोत्तर-शत– -तम् भ १,९; रार १,९[g]; अत्र १४; मु १,१, २९;४०;४२;४७; -तैः रुजा १, १७.
अष्टोत्तरशता(त–अ)नुलोम-विलोमा(म–आ)कृति—क्रम– -मेण षो १६.
अष्टोत्तरशतो(त-उ)पनिषद्– -षदः मु २,१,१; -षदम् मु १,२,६.
अष्टोत्तर-संधि–शत[h]– -तम् निरु २,१.
अष्टोत्तर-सहस्र– -स्रम् भ१,३.
?अष्ट्रशापेतिम्[i] सूता १,२६.
√अस्[j](भुवि), अस्ति ई २; के २,५; क१,१,१२;२०; प्र ६,७; मुं १, २,१२; तै २,६,१; छां २, २१, ३; बृ १,३,२८; श्वे३,९[k]§[k]; गौ ३,६; मै ३,२; ए १[l]; स्तः महा २, ४६; ६, ४८; १आ २६; गोउ २४; सन्ति वसू १२;१६; १७; २१; मवा १०§[m]; वरा ४, ३४; आबो २३[n];२४; मु २, २,४५; इ १९ : ११; राधा ३, ३; ८; सार २२१ : ११; १२; सन्तितराम् सार २८० : २३; २८७ : १; असि के ३, ४; ८; क १, २,९; प्र २, ८[2];९; ३,२; तै शां[v]§[o]; छां १, ५, २; श्वे ४, ३; मैत्रि २,१;४,५[2]; मैत्रे १,४, १; आरु ३[2]; मना १, ८[2]§[p]; कौ १,१;२[2q];५; ६[2]§[r]; असी३ बृ ३,१,२; स्थः ऐ शां[2]§[s]; बृ३, ९,२६; कौ नाद आबो निर्वा मुद्र अत्र त्रि सौ ब शां[2]§[s];स्थ>स्था[t] मना १,११§[u]; २प्र३६:१९[2]§[v]; कृपु १६[w]; अस्मि ई १६; के ३, ४[2];८[2]; क १,२,१०; तै १,१०, १; छां १,११,१; बृ १,४,१;५; १०[3];२,४,१; कौ १,२[3]§[x]; मैत्रि ६,३; महा ३, ६;८[y];१९; अत्र ३, ८;९[2]; ५,६५[z]; स्वः छां ८, ८, ३; स्मः छां १,८,१; ४,५, १; बृ ३,१,२; छाग २३ : ४; २४ : १०[a']; २प्र ३६ : ८;पिंब १, ६; स्मसि सर २, १०§[b']; असत् बृ ५, ४, १; मना १, ४§[c']; बृजा १, १[d']; बा १९; नी १, ६§[e']; §[f']व ४४२ : ९; ४४७:१५; ४५२:१;४५५:७;

a) तु. वैप १,५०३h। b) ऋ १,१६४,४१। c) '-शदु-' इति मुपा. यनि. सु-शोधः। d) '-रभे-' इति मुपा. यनि. सु-शोधः द्र. (तु. अध्या.)। e) तु. सस्थ. ?अष्टशापेतिम्°। f) '-स्रम्' इति निसा.। g) 'मदष्टोत्तर°' इति अध्या.। h) '°रं सं°' इति मुपा. यनि. सु-शोधः द्र.। i) 'अष्टाशापतिम्' इति शोधः द्र.। j) यद्यप्यस्य धा. इह सामान्येन भ्वर्थमात्रे वृत्तिर्भवति, तथापि यत्र कुत्राऽर्थान्तरमपि संकेतितं द्र. (तु. टि. गपू. २८g, वैप १, ५०५a)। k) तैआ १०,१०,३[2]। l) 'असि' इति निसा. संटि., अध्या.। m) ऋ १,१६४,५०। n) 'विद्यते' इति अध्या.। o) ऐआ ७,१,१। p) तैआ १०, १, ८। q) एकतरत्र 'अस्मि' इति आन.। r) 'अस्मि' इति शांआ ३, ६। s) ऐआ २,७,१। t) सांहितिको दीर्घः। u) ऋ १०, ९, १। v) एकतरत्र मा १,१। w) तु. सस्थ. ?अस्ता। x) एकतरत्र 'असि' इति अध्या., वे., शांआ ३, २ च। y) 'अस्मिन्' इति अध्या.। z) 'असि' इति अध्या.। a') उत्तरेण 'उप-सत्र–> -त्राः' इत्यनेन संधिरार्षः। b') ऋ २,४१,१६। c') मा ३२, ९। d') 'आसन्' इति अध्या.। e') मा १६,४। f') ऋ १,८९,५।

अस्तु के शां[v]; क शां[2]§[a]; १, १,९[2]; तै शां[v]; छां शां[v]; ४,२, ३; बृ ३, ८, ५; मना शां[2]§[a]; २, ९§[b]; मै मैत्रे शां[2]§[a]; सन्तु के छां शां[v]; बृ ६,३,६§[c]; मना १,११§[d];२,३९§[c]; राउ ३,४; एधि क १,१,२४; छां ५,१,१२; नाप ४, ३८§[e]; व ४६०:१५§[f]; ४६१ : २§[g]; असानि तै १, ४, ३[2]; छां ५, २,६; असाम बृ १, ५, २१; आसीत् तै २, ७, १; ऐ १,१; छां ३, १९,१[2]; बृ १, २, १[2]; २; ४; ६; ४, १;७;१०; ११;१७;३,३,१;७,१; मै५,६; मैत्रि ५,२; बृजा १, १§[h]; अशि ६, ११; नृपू १, १§[h]; २, १३: मुद्ग २[3i]; आसन् मैत्रि ६, २; बृजा ६,१२; नृपू १,१; मुद्ग १, ६§[j];२; मवा १०§[k]; २प्र ३३: १९; शौ ५१ : १; गोच ६९ : १०; सार २३० : ६; असम् अशि १,२[l];बा १९;सार २४३: २२; गी २, १२; स्यात् क १, १,१०; तै १,११,३; ऐ ३,११; छां १, ३, ८; ९;१०[2];११;१०, ३; बृ १,२,७;४,७; गौ १,१९; २०; कौ२,१५; मै ४,४,५; मैत्रि ५, २; ७, १०; सूता ६, ३[m]; स्यताम् शां १,७,४५; गु १२; १३; शि ७, २३; स्युः तै १, ११,४[2]; गौ ४,५०; कौ ३,८[4]; बृजा ७,३; १योत ३०; सी२५; स्क१०; रापू२,३; राउ३,७; शां १,४; स्याम् तै२,६,१;छां६,२, ३[2];बृ१,२,१;७;शां३,१;१संन्या २, १३; शा ३३§[n]; रार १, ७; मु१,१,५१§[n]; चा ६;गी३,२४; १८,७०; स्याम छां६,२,४; मना २,५४§[o]; पा६,८§[o]; गी१,३७. आस क १,१,१; छां ४, १, १; ६,१,१; बृ १,२,४;४,३;२,१, १;१३;५,४,१;६,२,४; कौ ४, १;१८; मै ४,५; त्रि ३[2]; पा ७, ६; व ४६० : १§[p]; आसुः बृ ५,५,१; गोउ ५.

*अस्-√*अथर् >*अथर्- टि.द्र.

असि[q]

असि-पद[r]- -दम् शु २,५.

असिपद-महा-मन्त्र- -न्त्रस्य शु २,५.

अस्ति[q]

आस्तिक-

आस्तिक-त्व- -त्वम् शारी २.

आस्तिक्य- -क्यम् त्रिबा २,३३; शां १,२§[t5]; जाद२,१; ६§[t5]; वरा५,१३; गी १८,४२.

अस्ति-ता-

अस्तिता-रूप- -पम् पाशु २,४३; वरा २,२६.

अस्तिता-लक्ष(ण>)णा- -णा पाशु २,४४.

अस्ति-त्व- -त्वे ते ६,१०१.

अस्तित्व-लक्षण- -णम् पाशु २,४३;-वरा २, २६.

अस्तित्व-वर्जित- -तःते५,७०

अस्ति-रूप- -पम् ते ६,८४.

अस्ति-वस्तुत्व-वादिन्- -दिनाम् गौ ४,४२.

अस्मि[q]

अस्मि-ता- -ता योसू २,६.

अस्मिता-मात्र- -त्रात् योसू ४,४.

अस्मी(स्मि-इ)ति-शब्द-वि- द्ध- -द्धः सर ३,२८.

१सत्- सत् प्र २,५; ४,५; मुं २, २,१§[s]; तै २, ३, १; ७,१; छां ३,१९,१;६,२,१[2];२[2];८,४;६; बृ १, ३, २८[3]§[t5];४,११;६,३; २,३,१;२;४; गौ २,९;१०;४, २२;३७;४०[2]; मैत्रि ६,२७§[s]; नृउ ७, ५[3]; ६; ८,१;९,५[t];९; सुबा १;२;४;११;१३-१५; शु ३,५; ते २,३०;३,३९;५,११; ३८;६२;६७;६,९४; राउ३,१; वा१७; पै१,२; महा२,६५;६७; ५,४६;९८; अन्न३,१८;५,३३; अग्नि १§[u]; अध्या ४०; ६३[v]; १आ २१; पत्र २, १; यो ३, २५; गोउ ३०[2]; ६४[2]; दत्ता १, १; ब १५; चा ११; सार २८९ : १८; कालि ४०३ : १६; गा ११; गु ६१; विद्या ४; वउ १,१८; ४, १; सांका ९; गौ ९, १९;११,३७;१३,१२;१७,२३; २६;२७[2]; सतः मुं १,१,७; छां ६, १०, २[2]; ८, ५,२; १२, १; बृ २, ३, २[2]; ४[2]; गौ ३, २७; मना १, १०§[w]; बृजा १, १§[x];

a) तैआ ८,१,१ । b) तैआ १०,७,१ । c) ऋ १,९०,६ । d) मा ६,२२ । e) 'एहि' इति तैब्रा २, ५, ८, ८ । f) ऋ १०,८४,२ । g) ऋ १०,८४,६ । h) ऋ १०, १२९, ४ । i) एकतरत्र विशिष्ट इह अध्या. पा. । j) ऋ १०,९०,१५ । k) ऋ १,१६४,५० । l) 'आसीत्' इति आन. । m) पा. वा. च ? । n) संब्रा ३ । o) ऋ १०,१२१,१० । p) ऋ १०,८३,२ । q) एतत् क्रिप. सदपि नाउउ. स. पूप. भवतीति कृत्वा पृथक् प्राति. निर्दिष्टं द्र. । विभक्त्यन्तरानर्हत्वादस्याऽन्ते विच्छेदकाऽभावः । r) मध्यतः इति-पदं लुप्तं द्र. । s) शौ १०, ८, ६ (वैतु. शं. संहित- > -तम् इति) । t) 'सः' इति अध्या. संटि. । u) शब्रा १४,४,१,३२ । v) 'सत्यम्' इति निसा. संटि. । w) मा १३,३ । x) ऋ १०,१२९,४ ।

नृपू १,१§[e]; महा६,२४; अन्न१, ४१; २संन्या १६:८§[b]; २शिसं ३२§[b]; सांसू ५,५३; सांका ६०; ब्रसू २, ३, ९; ३१; गी २,१६; सता छां ६, ८, १; सताम् छां ८,३,१; गौ १,६; मना २,८§[e]; ७८§[d]; बृजा २,१४; नाप ४, १८; ५, ३०; ६, ४; त्रिब्रा २, ११८; महा ६,५६; सार २३४: २०; वर्प ३१३: २; भव ५, २१; सति छां ६, ९, २[1]; मैत्रि ६,३०; शु ३,११; नाप ४,३३; त्रिब्रा २,९९; त्रिवि २,१२; महा ३, २१; ५, ४०; १०७[3]; योशि १,६४;१३५;६,५९; १आ ६[2]; पाशु २, १७; २५; यो १, ४८; शि १,१३;७,५९;११९;१२६; भव २,३१; सांका६६; योसू २, १३; ४९; गी १८, १६; सत्सु महा ६, ५२; सद्भिः त्रिवि ५, ६; कै १,१; महा २,३९; बि १; सन् ऐ ४,५§[e]; छां ८,४,२[3]; बृ १,४,६;६,३;४,२,१; ३,७;४, ६; गौ ४,१७; बृजा ७,७; नृउ ४,४;५,१-३; सुबा ३; नाप ६, १९; रार २,३८; रापू ४,२१; ३०; मुद्र २; महा २,६४;योशि ४,१०; पप ४१८: २७; अन्न ४,६४;५,७६;९१; अत्ति ३६; जाद १०, २; गोपू १९; वरा ४, १५; सार २५७: २२; हे १०; क्रालि ४०२: ७; व ४३७: १६§[f]; ४६०:७§[g]; गी ४,६[2]; सन्तः छां ४, ३,८; गौ २, ६; ४, ३१; वसू १९; महा ५,३८; छाग २४: ७; स्व ६२: ३; सार २८३: १३; गी ३,१३; सन्तम् क १,१,२; तै २,६,१; ऐ ३,१४; छां १, ११, ७;४,१, ३;८, १२, १; बृ ४, २, २; कौ २,७; नाप ४,३४; १आ १४; गोपू १५.

सती- -ती बृ २,४,४;४,५,५; मैत्रि ७,११; ससा १,३९;४०; त्रिब्रा २, ६५; अन्न २, १३; इ १८: ७; सार २७६: ८; -तीषु मु २,२,४६; -त्याम् अता १२.

√अस्(क्षेपणे),>आसि, अस्यति क २,२,३.

आसय-आसय लां २१६: १६.

१अस्त-

अस्त-तन्द्र- -न्द्रः ते १,५[h].

अस्त-दोष- -षम् भव २, ५६.

अस्त-समीहित- -तम् अन्न ५, ६०.

§[i]अस्तवे श्वे ३,६; नी १,५.

अस्यत्- -स्यन्तम् नी १,१.

अ-संयत-

असंयता(त-आ)त्मन्[j]- -त्मना गी ६,३६.

अ-संयोज्य मैत्रि ६,२१.

अ—संवत्सर-रात्रो(त्र-उ)षित- -ताय सुबा १६.

अ-संवत्सर-वासिन्- -सिनाम् छाग २४: १६.

अ-संवत्सर-वेदिन्- -दिने मुद्र ४.

अ-संवित्ति- -त्तिः नृउ ९,१३.

अ-संविद्- -वित् अन्न ४, ५८; ५, ४३.

अ-संविदान- -नः आर्षे ९: ४; -नाः आर्षे ८: १५[k]; -नौ छां ८,७,२.

अ-संवृत- -तम् बृ २, ५, १८; नाप ९,१८; सुब्रा ३.

अ-संवेदन- -नम् महा ५,४७; अन्न ४,६१.

असंवेदन-रू(प>)पा- -पा अन्न ५, ८४;८८.

अ-संशय- -यः १अव १६; जाद ४, २९[1]; महा ४, ६०; गी ८, ७; १८,६८; -यम् नाप ३,३६;त्रिवि १,१२;२,१६;८,६; गी ६,३५; ७,१.

अ-संशयवत्- -वताम् मैत्रे २, १६.

अ-संश्रय- -ये शि ७,१५.

अ-संश्लेष- -षः ब्रसू ४,१,१४.

अ-संसक्त- -क्तः अन्न २, ५; ६.

अ-संसक्ति- -क्तिः वरा ४,१.

असंसक्ति-ना(मक>)मिका- -का महा ५,२५;३१; वरा ४, २;७.

अ-संसर्ग- -र्गः अत्ति २०; योसू २, ४०; -र्गम् अत्ति २०.

असंसर्ग-कला[m]- -ला महा ५,३१.

असंसर्ग-फ(ल>)ला[n]- -ला वरा ४,७.

असंसर्गा(र्ग-अ)भि(ध>)धा- -धाम् अत्ति १५.

असंसर्ग-मनस्- -नाः अन्न २,२९.

अ-संसिद्ध- -द्धः सार २९१: १०.

अ-संस्कृ(त>)ता- -ता इ १६: १८.

?असंस्कृता(त-अ)ध्व-गा(ग—आ)-लोक[o]- -के अन्न ५,२२.

अ-संस्पृशत्- -शन् त्रिब्रा २,९२.

अ-संस्पृश्य त्रिब्रा २,१४६.

अ-संस्पृश्य- -श्यम् अन्न ५,७३;जाद ९,४.

a) ऋ १०,१२९,४। b) मा १३,३। c 'स चाँ' इति मुपा. यनि. सु-शोधः द्र. (तु. तैआ १०,६,१)। d) तैआ १०,६२,१। e) ऋ ४,२७,१। f) ऋ १,६९,१। g) ऋ १०,८३,५। h) '-न्द्री' इति अब्या. (तु. उब्र.)। i) मा १६,३। j) तु. शं., वैप १,८[;५२६]। k) '-दाः' इति बे.। l) '-यम्' इति अब्या. संटि.। m) उप.? उब्र. यनि. इति कृत्वा विरलाऽभिधायित्व इव तत्तात्पर्यं प्रतिपेदे ? √कृ>करा- इत्येवं वा फ(ल>)ला- इत्येवं वा शोधः द्र.। यथेह पा. तथैव सप्तु. सति नाउ. इति तु दिक्। n) तु. नापू. टि.। o) विग्रहः? यनि. तु. उब्र.।

अ-संस्पृष्ट-
असंस्पृष्ट-चेतस्- -ताः वसू २७.
असंस्पृष्ट-विकल्पां(ल्प-अं)श- -शम् शां १,७,३४[a].
अ-सकृत्[b*]- मै १,७; मैत्रि १,४; मैत्रे १,२; बृजा २,१०; नाप ५,९; १संन्या २, ७७; गोपू १३; मुद्र ४.
असकृदा(त्-आ)वर्तिन्- -र्तीनि छां ५,१०,८.
असकृदु(त्-उ)पदेश- -शात् सांसू ४, ३; ब्रसू ४,१,१.
अ-सक्त- -क्तः गी ३, ७; १९[२];२५; -क्तम् अन्न १, ५६; ५, १०७; वरा २,१८; सांका ४०; गी ९, ९; १३, १४.
असक्त-बुद्धि- -द्धिः गी १८,४९.
असक्ता(क्त-आ)त्मन्- -त्मा गी ५, २१.
अ-सक्ति- -क्तिः गी १३,९.
अ-संकल्प- -ल्पात् अन्न ५, १०२; -ल्पेन अन्न २,७.
असंकल्प-मात्र- -त्रेण महा ४, ११६.
असंकल्पा(ल्प-अ)ति-साम्राज्य- -ज्ये महा ४,९८.
अ-संकल्पन-
असंकल्पन-मात्रै(त्र-ए)क—साध्य- -ध्ये महा ४,९८.
असंकल्पन-शास्त्र- -स्त्रेण महा ४, ९१.
अ-संकल्पनीय- -यम् छां १,२,६.
अ-संक्रान्त- -न्तम् गौ ४,९६.
अ-संक्लृप्त- -प्तम् सुबा १२; नाप ५, १०; १संन्या २, ६५.
असंक्लृप्त-माधुकरा(र-अ)त्रा- (त्र—आ)शिन्- -शी नाप५,१; १संन्या २,१३.
अ-संख्य- -ख्यः मैत्रि ६,२०; -ख्यान् त्रिवि ५,४; -ख्यानि महा ५,२; -ख्यैः त्रिवि ७,५०; सि ६,२५.
असंख्य-जन्मन्- -न्मानः महा ५, १३८.
असंख्य-पाद- -दम् वउ ४,३१.
असंख्य-शीर्ष- -र्षम् वउ ४, ३०.
अ-संख्याक- -कान् त्रिवि ७,१.
असंख्याका(क-आ)नन्द-समुद्र- -द्रम् सि ५,१६.
अ-संख्यात- -ताः त्रिवि ८,६; चू ६.
अ-संख्येय-
असंख्येय-वासना- -नाभिः योसू ४,२३.
१अ-सङ्ग- -ङ्गेन अन्न ५,३८.
असङ्ग-ता- -ता गौ ४,९७; -ताम् अन्न ५,७.
असङ्ग-शस्त्र- -स्त्रेण गी १५,३.
असङ्ग-सुख-सौख्य- -ख्येन अक्षि १७.
असङ्ग-स्थिति- -तिम् अन्न २,३.
२अ-सङ्ग[d]- -ङ्गः बृ ३,९,२६;४,२,४; ३, १५; १६; ४, २२; ५, १५; सुबा १३; अन्न २,४; शा २१; सर ३,२७; अध्या ६८; नृउ ५, २; ९,१५; सांसू १, १५; योसू ३, ४०; -ङ्गम् बृ ३, ८, ८; गौ ४,७२; ९६; नृउ ९, १८; मैत्रे १,४,१२; सुबा ८; अध्या ५१; पिंब ३,८; -ङ्गाः नृउ ९,१६.
असङ्ग-त्व- -त्वात् नृउ ८,३.
असङ्ग-व्यवहार-
असङ्गव्यवहार-त्व- -त्वात् मु २,२,२८.
असङ्ग-स्व-रूप- -पः ते ३, ६.
असङ्गा(ङ्ग-आ)दि-श्रुति°- -तेः सांसू ६,१०.
अ-संगत- -तानि इ १२:९.
अ-संगम- -मः अक्षि २४.
अ-सङ्गिन्- -ङ्गिनः महा ३,५.
अ-संघात- -तम् ते १, ७[f].
असच्छास्त्र- अ-सत्-> द्र.
अ-संचरत्- -रन् बृ १,५,२०;२१.
अ-सञ्चन- -नम् अक्षि २१.
अ-सत्- -सत् प्र २, ५; ४,५; तै २, ६,१;७,१; छां ३, १९, १; ६, २,१; बृ १,३, २८§[१५]; श्वे ४, १८; गौ २,९;१०;४,२२;३९; ४०[२]; सुबा १;२;३§[g]; ४;११; १३-१५; ते २, ३०; ३, ४८; ४९[३]-५४[३]; ५५[२]; ५६[२]; ५७[३]; ५८[३]; ५९; ५, ११; ३८; ६, ४७;५१; ५३; ५४; ५५[३]; ५६; ६१;६२; महा २,६४;६७; ५, ४६;९८;१६६; ६,३४; नृउ ९, ९; अन्न ३,१८; ५, ३३; १आ ९; अक्षि ३८; पब्र २, १; वरा ४, १७; बा १९; गु ६१; भव ४,९; सांका ९; ब्रसू २, १, ७; गी ९,१९; ११,३७; १३,१२; १७, २८; -सतः छां ६, २, १; २; बृ १, ३, २८[२]; गौ ३, २८; मना१,१०§[h]; २संन्या१६:८§[h]; अक्षि १§[i]; अध्या ५८; चा १०; २शिसं ३२§[h]; सांसू ५, ५२; ब्रसू २, २, २६; गी २, १६; -सताम् मना २, ३०§[j]; प्रा १, ६§[j]; -सति मैत्रि २,७; बृजा १, १§[k]; नृपू १, १§[k]; लिं ३११: ९; करु २४; ब्रसू १,४,१३; २, २, २१; -सत्सु महा ६, ५२; -सद्भिः गौ २,३३; नाप ५,२७; -सन् तै २,६,१; अन्न २, २०;

a) '-विकारां-' इति अध्या. । b) तस. । उप. यद्र. । वा. किवि. द्र. । c) '-माधुकरम्' इति अध्या. । d) बस. इति कृत्वा १संख्याकात् स-रूपात् पृथक् द्र. । e) '-सङ्गत्वा-' इति मूको. । f) विशिष्ट इह आन. पा. । g) तैआ ८,७,१ । h) मा १३,३ । i) शब्रा १४,४,१,३० । j) तैआ १०, २३,१ । k) ऋ १०,१२९,४ ।

-सन्तम् नाप ४, ३४; जाद ४, ६३; पा ७,१;८.
असती- -ती ससा १,३९;४१; -तीम् नृउ ४,५.
असच्छा(त्>च्-शा>छा)स्त्र- -स्त्रेषु नाप ५,२१.
असच्छास्त्र-गर्त- -र्तेषु मु १,१, ४८[a].
असत्-कर-
असत्कर-त्व- -त्वम् सांसू १,९४.
असत्-कल्प- -ल्पः अध्या २२.
असत्-कृत्य-परित्याग- -गः भव ५, १९.
असत्-ता- -त्ता महा ६, २४; अन्न ४, २२; -त्ताम् महा ४, ५५; १संन्या २,२८.
१असत्-त्व- -त्वम् नृउ ९,४;-त्वात् नाद २३.
असत्-संसार-विषय-जन-संसर्ग- -र्गः नि ३४.
असत्-सम- -माः अन्न १,३३.
असत्-संभाषण- -णात् सू २९.
असदा(त्-आ)त्मक- -कम् ते ६,५६.
असदु(त्-उ)त्पाद- -दः सांसू १, ११४.
अस(त्>)द्-ग्राह- -हान् गी १६, १०.
असद्धे(त्-हे)तुक- -कम् गौ ४,४०[c].
असद्भा(त्-भा)व- -वम् ते ५,९३.
असद्रू(त्-रू)प- -पः योशि ४,१०; -पम् अन्न ४,५१.
असद्रूप-वत् अन्न १,२४[b].
असद्-व्यपदेश- -शात् ब्रसू २,१, १७.
अस(त्>)न्-मय- -यः अन्न ५,९१; -यम् ते ३,५४; ५५[c];५६[c];५७; ५८.

अ-सत्कृत- -तः गी ११, ४२; -तम् गी १७,२२.
२अ-सत्त्व- -त्वः ब्रवि ८७; -त्वम् नृउ ९,१८; -त्वात् नृउ ८,३.
अ-सत्य- -त्यम् मै ५,३; मैत्रि ६,३; ते३,४८[c];५,२२[e];३७;६,५६[c]; ५७[d]; ब ९; गी १६,८; -त्यस्य अध्या ५८[d].
असत्य-क- -कम् ते ६,४१.
असत्य-त्व- -त्वम् ते ५,२२; -त्वेन १आ ५.
असत्य-नाश- -शात् वरा ३, ४[e].
अ-संतति- -तेः ब्रसू २,३,४९.
अ-संनिकृष्ट-
असंनिकृष्टा(ष्ट्-अ)र्थ-परिच्छित्ति- -त्तिः सांसू १,८७.
अ-संनिहित-
असंनिहित-त्व- -त्वात् ब्रसू ४,४, १७.
अ-संन्यस्त-
असंन्यस्त-संकल्प- -ल्पः गी ६,२.
अ-सपत्न- -त्नः बृ १, ५, १२; -त्नम् गी २, ८.
अ-सम- -मः १आ १३; -माः नापू ४,१३[f].
असम-त्व- -त्वम् मै ३, ५; मैत्रि ३,५.
अ-समञ्जस- -सम् ब्रसू २, १, ८; २,१०.
अ-समर्थ- -र्थः गी १२,१०.
अ-समानयितव्य- -व्यम् नृउ ९,१८
अ-समाप्य[g] शा ३३.
अ-समाहित- -तः क १, २,२४; नाप ९,१९; महा ४,६९.
अ-समिद्ध- -द्धे शि ४,४८.
अ-समीक्ष्य २प्र ३६ : ५.
अ-समृद्धि- -द्धिम् मना २, ६६[h].

अ-संप्रज्ञात-
असंप्रज्ञात-नामन्- -मा मु २, २, ५४.
अ-संप्राप्त- -प्तम् महा ४,३७.
अ-संबद्ध- -द्धस्य सांसू ६,६१.
असंबद्ध-प्रलाप- -पः भव ५,४.
अ-संबन्ध- -न्धः गौ ४,१६; -न्धात् अन्न १,३३.
अ-संबाध- -धान् छां ७,१२,२.
अ-संभव- -वः ब्रसू २, ३, ९; -वात् ई १३; अन्न ५,१०९; ब्रसू १, २, १७; २६; ३,१८;३१;२,२, ३३;३,३;४,२; -वे शि ४,६३; ६५; ६,१२०.
अ-संभवत्- -वत् अन्न ५,३६.
अ-संभाषण-
असंभाषण-पर- -रः तुअ २१.
अ-संभूति- -तिम् ई १२.
अ-संभेद- -दाय छां ८,४,१; बृ ४, ४,२२.
अ-संमूढ- -ढः ध्या ६; गी ५,२०; १०, ३; १५,१९.
अ-संमोह- -हः गी १०,४.
अ-सर्व- -र्वम् अशि ३,३; अन्न ३, २३; च २१ : १७; वटु३१५:२.
अ-सर्वज्ञता- -ता ब्रसू २,२,४१.
अ-सर्व(तस्>)तो-मुख- -खम् नृउ ६,१.
अ-सव्य- -व्येन शि ५,५१.
अ-सहमान- -नः बृजा ६, १; -नाः वउ ४,२७.
अ-सहस्र- -स्रेण छां ४,४,५.
अ-सहाय- -यः सुबा १३; १आ १२.
असहाय-ता- -ता नाप ३,५४.
अ-सहायक- -कः नाप ३,५३.
अ-साधन-
असाधना(न-अ)नुचिन्तन- -नम्

a) 'अपि शास्त्र°' इति निसा.। b) वतिः प्र. (=असद्रूपेष्विव)। c) 'असत्त्वम्' इति अध्या.। d) 'असत्त्वस्य' इति अध्या. संटि.। e) '-सत्त्वना-' इति निसा. संटि.। f) ऋ १०,७१,७। g) '-माय' इति अध्या.। h) खि ५,८७,८।

सांसू ४,८.

अ-साधारण- -णम् शि ५,१५.

अ-साधारण्य- -ण्यात् सांसू५,११२.

अ-साधु- -धु[a] छां २, १, १; ३[२]; ७, २, १[२]; ७, १; बृ ५,१२,१; कौ ३, ९; नाप ५, २४; -धुना छां २,१,२; बृ ४, ४, २२; कौ ३, ९; -धूनाम् मना १,१२§[b].

अ-साध्य[c] शि ७,६२.

अ-साध्य- -ध्यम् त्रिवि ८,१८.

असाध्य-साध(न>)नी- -०नि व ४५७ : १९.

अ-सामञ्जस्य- -स्यात् ब्रसू२,२,३७.

अ-सामन्- -म छां २,१,१;३; -म्ना छां २,१,२.

अ-सामा(न्य>)न्या- -न्या सांका २९.

अ-सामान्य-विशेषण- -णम् मैत्रे १,४,१०.

अ-सार- -रम् मै ४, २; मैत्रि ४, २; जाद ४,६१?[d].

असार-रस-संपद्-पदःपिंब्र ५,२.

असार-संसार-चक्र- -क्रे त्रिवि ४,१४.

अ-सार्वत्रि(क>)की- -की ब्रसू ३, ४,१०.

असि √अस् (भुवि) द्र.

असि[e]-

असि-कण्टक-धारि(न्>)णी- -०णि व ४५७ : १९.

असि-धारा- -राम् मना २,११§[f].

असि-पत्र-वन—श्रेणी- -णी नाप ३,४९.

असि-हस्त- -स्तेन व ४५३ : ११.

असिक्री[g]- -क्रिया मना १,१३§[h].

१अ-सित[i]- -तः बृ ३,९,२६; ४,२, ४;४,२२;५,१५.

२असि(त>)ता[i]- -ता मन्त्रि५; चू५.

असिता(त-अ)ङ्ग[j]- -ङ्गः सूता५,११.

असिताङ्गी[j]- -ङ्गी श्या १९.

असिताङ्गयु(ङ्गी-उ)पनिषद्- -षदम् श्या १९.

३असित[i]- -तः बृ ६,५,३; गी १०, १३; -तात् बृ ६,५,३.

अ-सिद्ध- -द्धम् नृउ ९,९; सु १,१, २७; सार २५२ : ८; सांका ६.

अ-सिद्धि- -द्धौ गी ४,२२.

असु[k]- -सुः ऐ ५,२; बृ २,१,१०;३, ९,१५§[l]; कौ ४,१२[l].

असु-नियम- -मे नृउ ३,७.

असु-द- -दः पा १०,२.

१अ-सुख- -खम् छां ७,२२,१.

२अ-सुख[m]- -खम् गी ९,३३.

अ-सुख-दुःख- -खः नृउ ९,१३.

अ-सुप्त- -प्तः बृ ४,३,११.

१असुर[n]- -रः अद्वैभा ६; -रम् रापू ४,१९; -राः छां १,२,२-७;८, ८,४; बृ १, ३, १[२];७; ५,२,१; ३; मैत्रि ७,१०; मना २,२८§[o]; कौ ४, २०; मुद्र ३; दे १०; नि ६; २१; इ १६ : ५; २प्र ३३ : १८; शौ ५२ : १०; १३; २२;५३ : १; सार २५८ : १४; २७३:१७; २९०:१३; -राणाम् छां ८,७,२; ८,५; -रान् छां ८, ८,४; बृ १,१,२;३,१; मना २, ७९§[p]; कौ ४,२०; रापू ४,२६; २प्र ३३ : १९; २०; ३४ : १; शौ ५३ : ९; -रेभ्यः मैत्रि ७, ९; -रैः २प्र ३३ : २३.

आसुर- -रः छां ८, ८, ५; नृउ ६,१[२];२; रापू ४, १७; वरा ३, २४; गी १६,६; -रम् नृउ ६,१; नि १०; ४५; ४७; इ १६:४; गी ७, १५; १६, ६; -राः सार २२० : ४; ८; ९; २५०:६; गी १६,७.

आसुरी- -री तुल ७१: १६;गी१६,५; -रीम् गी९,१२; १६,४; २०; -रीषु गी १६,१९.

आसुर-त्व-

आसुरत्व-तस्(>:) वरा ३,२३.

आसुर-निश्चय- -यान् गी १७,६.

असुर-राक्षस-भूत-प्रेत-पिशाच-भूता(त-आ)दि-भूत-शरीर—रू-(प>)पा- -पा सी १०.

असुरा(र-अ)न्तक-चक्र- -क्रम् नृष ८४ : ८; ८५ : ४.

***२असुर**[l]-

आसुरि[l]- -रये सांका ७०; -रिः बृ २, ६,३; ४, ६,३; ६, ५,२; सांका ७०; -रेः बृ २,६,३; ४, ६,३;६,५,२.

आसुरायण[l]- -णः,-णात् बृ २,६,३;४,६,३;६,५,२.

आसुरि-वासिन्- -सिनः बृ ६,५,२.

***३असुर**[q]-

***असुरिक**[q]-

असुर्य[q]- -र्याः ई ३.

***१४असु(र>)रा-** -राम् सुबा ९[२].

अ-सुषुप्त- -प्तम् नृउ २, १[३].

अ-सूत्र[r]- -त्रः कश्रु ३,१.

a) वा. क्रिवि. भवति । b) तैआ १०,१,१२ । c) नञ्-समासेऽपि ल्यप् उसं. (पा ७,१,३७) । d) 'सदा सारम्' इति मुपा.पूप.प्रश्लिष्टिः यनि. सु-शोधा द्र. । e) तु.वैप १,५३१l । f) तैआ १०,९,१। g) तु.वैप १,५३२b। h) '-कन्या' इति ऋ १०,७५,५ । i) तु. वैप १,५३२c । j) तु. वैप १,५३२d । k) तु. वैप १,५३३f। l) 'आयुः' इति अज्या. । m) बस. इति कृत्वा नापू. पृथक् द्र. । n) तु. वैप १,५३४l । o) तैआ १०,२१,१ । p) तैआ १०, ६३,१ । q) तु. वैप १,५३७j,k,l । r) उत्तरेणाऽऽर्षः संधिः द्र. ।

*असूय[a]–
√असूय्
§[b]असूयक– -काय शा ३३; मु १,१,५१.
असूया–
असूया-वत्– -वते अव्य ७.
असूयित– -तः नाप ५,२७.
असृज्[c]– -सृक् ते ४,२४; छाग २५: ११; गार ४०८ : १०.
अ-सृष्ट–
असृष्टा(ष्ट-अ)ग्र– -ग्रम् गी १७, १३[d].
अ-सोम-प– -पाः दे १०.
अ-स्खलित–
अस्खलित—स्व-स्व-रूप-ध्यान– -नेन नाप १.
१अस्त– √अस् (क्षेपणे) द्र.
२अस्त[e]– -स्तम् मैत्रि ६,१४; वरा ४,२२.
अस्त-(ग>)गा– -गा यो ३, १९.
अस्तम्[f]
अस्तं√*गच्छ्, गम्, अस्तं··· गच्छति क२,१,९; बृ१,५,२३; अस्तंगच्छन्ति प्र ६,५[२]; मु ३, २,८; अस्तं···गच्छन्ति गु ३८.
अस्तं-गच्छत्– -च्छतः प्र ४,२.
अस्तं-गत,ता– -तः अन्न ३,११[२];५,३१;३२; -ताः मैत्रि ६,२२; -ते मु २, २, ५१;५२; -तायाम् महा ५,११५.
अस्तमि(म् √इ) अस्तमेति छां ४,३,१[२]; मैत्रे २,१४; महा २, ६४; ५, १०२; सुबा ९[१०]; सूता १, १०; अस्तंयन्ति छां १, ९, १; अस्तमेतु वरा २, ६६.
अस्तं-यत्– -यन् छां २,१४, १; -यन्तम् कौ २,७.
अस्तम(म्-अ)य– -यः अन्न ४,२२; -यात् छां २, ९, ७; -ये सूता १,१५.
अस्तमि(म्-इ)त– -ते बृ ४, ३,३;४[२]-६[२]; १संन्या १,१; कश्रु १,१.
अस्तमित-द्वित्व– -त्वम् अन्न २,३८.
अस्तमित-शायिन्– -यी नाप ५,१४.
अस्तमिता(त-अ)हंत– -तः आबो १.
अस्तमे(म्-ए)तृ– -ता छां ३, ६,४;७,४;८-१०,४[२];११,१.
*अस्तर्–√*अथर्>*अथर्–टि.द्र.
अस्तवे √अस् (क्षेपणे) द्र.
?अस्ता[g] कृपु १६.
अस्ति √अस् (भुवि) द्र.
अ-स्तृत– -तम् कौ २,११§[h].
अ-स्तेन– -नः बृ ४,३,२२.
अ-स्तेय– -यम् नाप ३,२४; त्रिब्रा २, ३२; शां १,१; जाद १,६;११; १२; वरा ५, १२; शि १, २७; ७,१००; भव ५,१२.
अस्तेय-प्रतिष्ठा– -ष्ठायाम् योसू २, ३७.
अस्तेय-ब्रह्मचर्या(र्य-अ)परिग्रह– -हाः नाप ४,१०; शारी १.
अ-स्तेयिन्– -यी बि ३३; मृ ६.
अस्त्र[i]– -स्त्रम् रार २,६१;८४; महा ५,११०; व ४२६ : ८; -स्त्राणि रापू ४,२७[j]; -स्त्राय नृपू २,४; शु १,१८; लां २१३ : ११; वपू २,२;-स्त्रे दत्ता १,५-७;-स्त्रेण महा ५,११०; -स्त्रैः व ४३८ : १४; ४३९ : १;११;२१; ४४० : ८; १९;४४१ : ६;१७;४४२ : ४; १५;४४३ : २;१३;४४४ : ६; १६;४४५ : ३;१४; ४४६ : १; १३; २३; ४४७ : ११; २२; ४४८ : १०;२१.
अस्त्र-क– -कम् रार २,१२.
अस्त्र-त्रिशूल-डमरु-खड्ग-काल-मृत्यु-कपाल-खट्वाङ्ग–धर– -०र लां २१५ : २२.
अस्त्र-मण्डल– -ले भ २,३०.
अस्त्र-मन्त्र– -न्त्रेण बृजा ४,१.
अस्थन्[k]– -स्था जाद ४,१०.
अ-स्थान– -नम् मै १,७[l]; मैत्रे १,२[l].
अस्थि[m]– -स्थि तै १,७,१; छां२,१९, १; ६, ५,३; ते ४, २५; ६,७; महा४,२३; पिं १०; -स्थिनः नि २३; -स्थिभिः मै ३, ४; मैत्रि ३,४; मैत्रे १,३; -स्थिभ्यः सुबा २; गर्भ २; निरु १,५; -स्थीनि बृ १, १, १; ३, ९, २६; २८; गर्भ २;५; मना २,६५§[n]; महा ४,१२७; छाग २५ : ११; निरु १,५; गार ४०८ : १०.
अस्थि-चर्म-नाडी-रोम-मांस– -साः शारी १.
अस्थि-चर्म-स्नायु-मज्जा-मांस-शुक्र-शोणित-श्लेष्मा(ष्म-अ)श्रु-दूषिका-विण्मू(ष् > ट्-मू)त्र-वात-पित्त-कफ-संघात– -ते मै १,२[o]; मैत्रि १,३[p].

a) तु. वैप १,५३८i। b) संब्रा ३। c) तु. वैप १,५३९c। d) 'अमृष्टाग्रम्' इति SCHR [वैतु. बे. (NIA २, २३१)]। e) तु. वैप १,५४०a। f) तु. वैप १,५४०g। g) मुपा.? 'स्थ>स्था' इति शोधः द्र.। h) 'अस्तृतम्' इति शब्रा १४,९,४,२६। i) √अस्(क्षेपणे)+त्रः प्र. उसं. (पाउ ४,१६७)। j) 'अस्त्रान्' इति आन.। k) तु. वैप १,५४१p। l) निसा. पा. अनवपूर्वः सन् यनि. सु-शोधः (तु. अध्या.)। m) तु. वैप १,५४२e। n) तैआ १०,५४,१। o) °दूषिते विण्मूत्र° इति निसा. पा. यनि. सु-शोधः द्र.। p) '-मज्ज-' इति मुपा.यनि.सु-शोधः द्र.।

अस्थि-मध्य– -ध्ये योशि ५,३०;३१
अस्थि-स्थूण– -णम् नाप ३,४६.
अस्थि-स्नाय्वा(यु–आ)दि—रूप– -पः करु १७.
अ-स्थिर– -रः मै ३,२; मैत्रि ३,२; ६,३०; -रम् भव १,१९; गी ६, २६; -राः महा ३,४; भव १,२६.
अस्थिर-त्व– -त्वम् मैत्रि ३,५.
अ-स्थूल– -लम् बृ ३, ८,८; सुबा ३; नाप ९,२०; योशि ३,१९; अन्न ५,७३; जाद ९,४.
अस्थूल-रूप– -पम् अव्य १.
अस्थूला(ल-अ)स्थूला(ल-अ)-स्थूल[a]– -लः वउ २,१९.
अ-स्नातक– -कः जा ४; नाप ३,७७; पप ४१८ : ५; या १,१.
अ-स्नाविर[b]– -रम् ई ८.
अ-स्निग्ध– -धम् सुबा ३.
१अ-स्नेह– -हः नाप ४,११.
२अ-स्नेह[c]– -हम् बृ ३,८,८.
अस्नेह-दीप– अस्नेहदीप-वत् महा २,७६.
अ-स्पन्द– अस्पन्द-ता– -ताम् पै ३,३; महा २,६३; यो ३,३४; मु २,२,७६.
अ-स्पन्दमान– -नम् गौ ४,४८[2].
अ-स्पर्श– -र्शः ब्रवि ८२; -र्शम् क १,३,१५; तृउ ९,१८; सुबा ३; पै ३,४; यो ३,३५; मु २,२,७२.
अस्पर्श-योग– -गः गौ ३,३९;४,२.
अ-स्पर्श-रूप– -पम् योशि ३,१९.

√*अस्पृ
*अपुर्–
*अपुव[d]–
अपूप[d]– -पः छां ३, १, १; -पानाम् वपू २,५.
अपूप-कूला– -लाः इ १० : ९.
अ-स्पृष्ट– -ष्टः गौ ४,८४.
अ-स्प्रष्टृ– -ष्टा मैत्रि ६,११.
अस्मद्[e]–
अस्म– -स्मभ्यम् मना २,१§[f]; स्व ६१ : १६; व ४६१ : ३;१७§[f]; ४६४:२§[g]; -स्मान् ई १८; बृ ५,१५,१§[h];६,४,२८; मना १, ११[3]§[i]; २,१§[j];७३§[k]; कौ २, ९; दे ५;§[l]; १०; सर २, ८§[l]; चा २१§[k]; छाग २४ : ८; पा २,९; -स्माभिः सार २४६ : ५; सिशि ३८३ : १०; गी १, ३९; -स्मासु व ४३७:१४§[m];४६०: ६§[n]; -स्मे नाप ४, ३८§[o]; व ४६० : १७§[p]; लिं ३१०:१§[q].
अस्मद्– -स्मत् ई १८; तै १,११, ३; बृ ३, ९,२५[2]; ५,१५,१§[i]; मना २, ४८§[r]; नृपू २, ८§[s]; छाग २४:११; लिं ३१०:२§[q].
अस्मच्छ(द्-श)ब्द– -ब्दम् द २.
अस्म(द्>)त्-कुल– अस्मत्कुलीन– -नः छां ६, १,१.
अस्म(द्>)त्-कृत– -तस्य मना २,५९§[t].
अस्म(द्>)त्-पितृ– -तरम् पा ९,९.
अस्म(द्>)त्-प्रत्यय-शब्द– -ब्दयोः अध्या ३१.
अस्म(द्>)त्-प्रत्यया(य–अ)व-लम्बन– -नः पै ३,१.
अस्मद(द्-अ)वकुण्ठन– -नात् वि २९.
अस्मदा(द्-आ)दि– -दीनाम् राधा ३,१६.
अस्मदादि-वत् सांसू ५, १०९.
अस्मदीय– -यैः गी ११,२६.
अस्मद्-वसु–विलुम्पक– -कान् व ४३४ : १९.
अस्मद्-विद्या– -द्या छां ४, १४,१[u].
अस्माक[v]– -कम् के ३, १[2]; प्र ६, ८; तै १,११,२; मना २, १§[w]; कौ २,८;९; अव्य ६; अरु ६§[x]; व ४३९ : ५§[y].
अहम्[z] ई १६; के शां[2];२,२;३,४[2]; ८[2]; क १, १,२०;२,१०; प्र २, ३;३,२; ६,१[3];७; तै १, ४,३; ऐ ४,५§[a']; छां शां[2];१,५,२;४; ८,७;८; ११,१; बृ १,४,१[2]; कै १,१९; २,१[b']; कौ १, १[2];६[2]; २,१;२;८; १०§[c']; ३, ७§[d']; ससा १, ४२[e']; मन्त्रि १[f']; अहोम्[g'] मवा ११; अहम्-अहम्

a) अभ्यासो गुणप्रकर्षमाह । b) तु. वैप १,५४३i । c) बस. इति कृत्वा नापू. पृथक् द्र. । d) तु. वैप १, ५४३j,l । e)) व्यु. च १अँ–, २अ– (=वैप १,१ यक १अ–, २अँ–) इत्यतद्विषयेऽभिमतस्य सतो निर्देश-शोधस्य च कृते तु. वैप १,५४३q । f) ऋ ८,११,१० । g) ऋ १०,८४,७ । h) ऋ १,१८९,१ । i) मा ६, २२; तैसं १, ४,४१,१; ७,३,११,१ । j) ऋ १,१८९,२ । k) ऋ १०,७३,११ । l) ऋ ८,१००,११ । m) ऋ २, २३, १५ । n) ऋ १०,८३,४ । o) तैब्रा २,५,८,८ । p) ऋ १०,८४,३ । q) ऋ ६,७४,३ । r) शौ ७, ५५, १ । s) ऋ २, ३३,११ । t) तैआआ १०,५९ । u) 'अस्माद्विद्या' इति निसा. । v) तु. वैप १,५५०e । w) ऋ ५,४,९ । x) ऋ १०,१५७,३ । y) ऋ १,७,१० । z) तु. वैप १, ५५१g । a') ऋ ४, २७, १ । b') 'इदम्' इति अध्या. । c') 'त्वम्' इति शांआ ४,१० । d') 'आवाम्' इति शांआ ५,७ । e') 'एवम्' इति अध्या. । f') पा.? तु. सस्थ. ?तेजसोह–> -हम् । g') अहमष्टेरोमादेशे यनि. द्र. ।

बा २३.

अहं–शेषां(ष-अं)श–ज्योती-(<तिस्>र्)—रूप– -पः राधा ४,३.

अहं-श्रेयस्– -यसि छां ५,१,६; -यसे कौ २,१४.

अहं √कृ,अहंकरोति नाप ६,१.

अहं-कर्तव्य– -व्यम् प्र ४,८; सुबा ५;६;९[२]; -व्ये सुबा ५.

अहं-कार– -रः प्र ४, ८; मै ५,५; मैत्रि ६, ५; ते ४,७; ५, ३२;७६;१००; सुबा ५;६;७[२]; ससा १,४३; नाप ४, ६; ५,१; त्रिब्रा १, ३; ९; त्रिवि २, १४; महा १,१;५,९२; १२५;१३०; शारी १; ६; अध्या १[२]; प्रा ४, १; गोउ ४०; ५५; वरा १,४; शि १, ११; भव २, २२; २७; सांसू १, ६१; ७२; २, १६; ६, ५४; सांका २२;२४; गी ७,४; १३,५; -रम् ते ३,४८; सुबा७; ९[२]; योशि १, ३७; पै ३, १; अध्या १; शि ७,११६; सं १०; वउ ४,११; गी १६, १८; १८, ५३;५९; -रस्य शारी १; सांसू १, ६३; -रात् महा ३, १६[२]; त्रिब्रा १,३; त्रिवि २,१४; गोउ ४०; सांसू १,६१;२,१८; सांका २५; गी १८,५८; -रे सुबा ५; पै३,१; -रेण नाप६,१; -रैः मना २,६६§[a]; -रौ महा ५,९५.

अहंकारिक–

अहंकारिक-त्व–श्रुति– -तेः सांसू २,२०;५,८४.

अहंकार-कर्त्रे(तृ–अ)धी-(न>)ना– -ना सांसू ६, ६४.

अहंकार-कला–त्याग– -गे अन्न ५,१११.

अहंकार-कला–युक्त– -क्तम् महा ५,१५३.

अहंकार-क्षय– -ये योशि १,१५०.

अहंकार-गृह–स्थ– -स्थस्य महा ३,२८.

अहंकार-ग्रह– -हात् अध्या ११.

अहंकार-ता– -ताम् महा ५,१२४.

अहंकार-धर्म– -र्माः सांसू ६,६२.

अहंकार-नामन्– -मा सं ३.

अहंकार-म(य>)यी– -यीम् महा २,४५; ६,४५.

अहंकार-रिक्त– .

अहंकाररिक्त-ता– -ता महा ३, १७.

अहंकार-वश– -शात् महा ३,१६[२];१७.

अहंकार-विमूढा(ढ–आ)-त्मन्– -त्मा गी ३,२७.

अहंकार-विलय– -ये अन्न ५,५४.

अहंकार-समन्वित– -तः पै १,२६.

अहंकार-संबन्ध– -न्धात् वरा ३,२०.

अहंकार-सुत– -तम् मैत्रे २,१२.

अहंकारा(र-आ)कर्षि-(न्>)णी– -णी आथ३९५:३.

अहंकारा(र-आ)दि–देहा-(ह-अ)न्त– -न्तम् शु ३, ७[b]; आबो ३०.

अहंकारा(र-आ)दि–पञ्च–त(द्>)न्-मात्र– -त्राणि वउ २, ३२.

अहंकारा(र-आ)देश– -शः छां ७,२५,१.

अहंकारा(र-अ)भि-(ध>)धा– -धा पै १,१३.

अहंकारा(र-अ)भिमान– -नेन त्रिब्रा २,१६.

अहंकारा(र-आ)विष्ट– -ष्टः जाबा ८.

अहं-कृत– -तः १संन्या २, ३९; वरा ४,२५; गी १८,१७.

अहं-कृति– -तिः महा ५, ८९;९०;९५; योशि १,८;३४; ३६; १योत १०; गु ७; -तिम् मु २,२,५३.

अहं-ता– -ता ते ६,५१; महा ५,४४.

अहंतां(ता-अं)श– -शे महा ५,७.

अहं-त्व– -त्वात् नृउ ७,९[२].

अहंत्व-वेदन– -नम् महा ५,२.

अहं-धी– -धियम् अध्या ९.

अहं-नामन्– -मा बृ १, ४,१.

अहमा(म्-आ)दि– -दिषु अध्या १८.

अहमि(म्-इ)त्या(ति–आ)दि—संकल्प– -ल्पः नि ३५.

अहं-भाव– -वः अन्न ५, ११; अध्या ४५; -वम् ते ६, १०४; सौ २, १३.

अहंभाव-म(य>)यी– -यीम् महा ६,४०.

अहंभाव-रहित– -ताः सार २३५:२२.

अहंभावा(व-अ)नहंभाव– -वौ अन्न ५,१०७.

अहंभावो(व-उ)दया(य–अ-)-भाव– -वः अध्या ४१.

अहं-मति– -तिम् वरा२,५; -त्या अन्न ५,९३.

a) तैआआ १०,६६ । b) '-न्तात्' इति अध्या. ।

अहं-मम–स्वम्–गति– -तिम् शु ३,९१[a].
आव[b]–* -वयोः त्रिवि ६, २५; ८, २२; कालि ४०२ : ७;२१; गी १८, ७०; -वाभ्याम् ऐ २, ५; -वाम् छां८,८,१;३;बृ३,२,१३.
*न् (<*१अँ–<*अँर्–)[c]– नः ई १०; १३; के १, ३; क १, १, २९; प्र शां[e];२,१३; तै १,१२, १[4]; ऐ २,१;२[2]; छां १,१२,२; २,१, ३[2]; बृ १, ३, २[2]-७[2]; श्वे ३, ४; ५§[d]; जा ४§[e]; नौ क शां[4]; तै शां[e]; बृ ३,२,१३.
मद्[f]– मत् क १,२,२१; ऐ ३,११; छां ५, १, ८-११; बृ ६, १, ८-१२; पाशु १, ९; मं २, ४,४; वरा ३,१; बा २१; वउ ३,५६.
मच्चि(द्>त्-चि)त्त– -त्तः गी ६,१४;१८,५७;५८; -त्तम् अन्न १,१६; -त्ताः गी १०,९.
मच्चि(द्>त्-चि)न्तन– -नम् वरा २,४६.
मच्छ(द्>त्-श>छ)रीरक– पञ्जर– -रात् १संन्या २,३८.
म(द्>ज्-ज्ञ)ज्ञ– -ज्ञः छां २, १९,२[2].
मत्-कथन– -नम् वरा २,४६.
मत्-कर्म–कृत्– -कृत् गी ११, ५५.
मत्-कर्म–परम– -मः गी १२, १०.
मत्-कारिन्– -री[g] गरु ९; १२-२३.
मत्-तस्(>:) अशि १,२; आरु ३; वरा २, ३८; तुअ १६; पप ४१८ : २७;३०; ते ३,३३; ६, ७३; नाप ४, ३८[2]; ७; दे १; भ २,७;२६; जाद १०,६; वउ ३, २६;४,४३;४४; गी ७,७;१२; १०,५;८;१५,१५;१८,९.
मत्-तार– -रम् मु १, १, १९; २१.
मत्-त्यक्त– -क्तम् ते ३,१९[2].
मत्-पर– -रः गी २,६१;६,१४; १८,५७; -राः गी १२,६.
मत्-परम– -मः गी ११, ५५; -माः गी १२,२०.
मत्–परा(र-अ)यण– -णः गी ९,३४.
मत्-पादा(द–आ)कृति– -तयः ऊ ६४:५.
मत्-पुत्र– -०त्र नाप २.
मत्-पूजा– -जायाः बि २१.
मत्-प्र(त्त>)त्ता– -त्ताभिः क १,१,२५.
मत्-प्रभाषण– -णम् वरा २, ४६.
मत्-प्रसाद– -दात् गी १८,५६; ५८.
मत्-प्रसृष्ट– -ष्टः क १,१,११.
मत्-संवर्धित[h]– -ताः पाशु१,७.
मत्-संस्था– -स्थाम् गी ६,१५.
मत्-सदृश– -शः रार १,९.
मत्-संनिधि– -धौ वरा ३,१४.
मत्-सांनिध्य– -ध्यात् ससा ३.
मत्-सामीप्य– -प्यम् मु १,१, २३.
मत्-सायुज्य– -ज्यम् त्रिवि ८, २३; वा २०; मु १,१,२४; गोच ६६ : १९.
मत्सायुज्य-पदवी– -वीम् मु १,१,१५.
मत्-सार–भूत– -तम् गोउ५०.
मत्-सारूप्य– -प्यम् मु १, १, २१.
मत्-स्थ– -स्थानि गी ९, ४-६.
मत्–स्व-रूप– -पः बि २; त्रिवि ८,२.
मत्स्वरूप-परिज्ञान– -नात् वरा २,२८.
मद(द्-अ)ङ्ग–लेपन– -नम् वा ४; गोच ६६ : २.
मद(द्-अ)धिष्ठान–
मदधिष्ठान-तस्(>:) योशि २,८.
मद(द्-अ)नुग्रह– -हात् बि २९; -हाय गी ११,१.
मद(द्-अ)नुस्मरण– -णात् योशि ३,२५.
मद(द्-अ)भिमत–रहस्य– -स्यम् नाप २.
मद(द्-अ)र्चन– -नम् बि ६.
मद(द्-अ)र्थ– -र्थम् वरा २,८; गी १२,१०; -र्थे गी १,९.
मद(द्-अ)र्पण– -णम् गी ९, २७.
मद(द्-अ)र्पित–कर्मन्– -र्मणाम् भ २,२८.
मद(द्-अ)सूया–पर– -राय त्रिवि ८,२०.
मदा(द्-आ)त्मक– -कम्यो१,७८
मदात्मक-ता– -तया वरा २,६५.
मदा(द्-आ)विष्ट–चेतस्– -तसाम् भ २,२८.
मदा(द्-आ)श्रय– -यः गी ७,१.
मदि(द्-इ)ष्ट– -ष्टम् नाप २.
मदीय– -यम् ते ५,५०.

a) व्यस्त इव सन् मुपा. यनि. सु-शोधः द्र.। b) तु. वैप १,५५४b। c) तु. वैप १,५५४l। d) मा १६,२। e) ऋ ३,२९,१०। f) तु. वैप १,५६५f। g) प्रकृतसर्पादिविषधरीयं विप. (वैतु. अध्या. -रि इति ह्रस्वान्तं सद् विषगामितया नेयं रू.)। उप. <√कृ हिंसायां यद्र. (तु. सस्थ. टि. तत्-कारिन्–)। h) मति° इति मुपा. यनि. सु-शोधः द्र.।

मदीयो(य-उ)पासक– -कस्य त्रिवि ८,१८.

मदीयो(य-उ)पासना– -नाम् त्रिवि ८,१५.

मदु(द्-उ)पासक– -कः त्रिवि ८,१८[३].

मदु(द्-उ)पासना– -नया त्रिवि ८,१८[२]; मु १,१,२५.

मदे(द्-ए)क–परम– -मः वरा २,४६.

मदे(द्-ए)क–पूजा—निरत– -तः भ २,२०.

मद्-गत– -तेन गी ६,४७.

मद्गत-प्राण– -णाः गी १०,९.

मद्-द(त्त>)त्ता– -त्ताम् वउ ३,४६.

मद्-देह– -हे वउ ३,२०.

मद्-भक्त– -क्तः योशि २, २१; सार २६१ : १९; गी ९, ३४; ११,५५;१२,१४;१६;१३,१८; १८, ६५; -क्ताः गी ७, २३; -क्तानाम् सार २४९:२३; -क्ताय मु १,१,४९; -क्तेषु त्रिवि८,२१; गी १८, ६८; -क्तः वा ३; गोच ६५ : ३; सार २४६ : ११.

मद्-भक्ति– -क्तिम् गी १८,५४; -क्त्या वा ३३.

मद्भक्ति-निष्ठ– -ष्ठः त्रिवि ८, १५;२१.

मद्भक्ति–वि-मुख– -खाय मु १,१,४८.

मद्भक्ति-विहीन– -नाय त्रिवि ८,२०.

मद्-भाव– -वम् गी ४,१०; ८, ५;१४,१९;-वाः गी १०,६;-वात् त्रि १, १३; -वाय गी १३, १८.

मद्-भिन्न– -न्नाः वउ ४,४५.

मद्-याजिन्– -जिनः गी९,२५; -जी गी ९,३४;१८,६५.

मद्-योग– -गम् गी १२,११.

मद्-रूप– -पम् वा २६; मु १, १,२४; -पस्य योशि २,७.

मद्रूप-ता– -ता भ २,२८.

मद्-वचन– -नात् बृजा ६,५.

मद्-वा(च्>क्>)ग्–वृष्टि— बला(ल–अ-)बल[a]– -लम् महा ५,१०९.

मद्–विश्व-रूप– -पम् रार १,९.

मद्–व्यतिरिक्त– -क्तम् त्रिवि ८, २;१५[३].

मद्-व्यपाश्रय– -यः गी १८,५६.

म(द्>)न्-नाम–भजन– -नात् मु १,१,१८.

म(द्>)न्-नाम–सहस्र– -स्रम् रार १,९.

म(द्>)न्-मनस्– -नाः भ २, २०; गी ९,३४;१८,६५.

म(द्>)न्-मन्त्र– -न्त्रम् राउ ३,८.

म(द्>)न्-मय– -याःगी४,१०.

म(द्>)ल्-लोक– -कम्, -कात् भ २,२५.

मल्लोक-काम– -मःभ२,२५.

*ममर्[b]–

मम केशां[२];तै१,४,२;छांशां[२];१, ५,२;४;बृ६,४,१२[४]; हं २;आरु शां[२]; मना १, ४§[c]; पहं २; मै शां[२]; ३, २; मैत्रेशां[२]; २,८; कौ १,३; सूता २,११§[d].

*माम–

माम-क[e]– -कम् दत्ता १, १; मु १, १, २७; २, २,४; गी १५, १२; -काः २प्र ३६ : ११; गी १,१.

मामकी– -कीम् मु १,१,४३.

मामिका– -काम् २प्र ३६ : १०; गी ९,७.

मामक-पद– -दम् वरा २,४५.

मम-ता–

ममता(ता-आ)दि– -दिभिः श २८.

ममता-मति– -तिम् वरा २,४.

मम-त्व– -त्वम् नाप ४,६; -त्वेन योचू ८४.

१मय्[l]– मया क १, १,५;२,१०; छां १,११,५; ७; ९[२]; बृ ४,४, ८; आरु ३[३]; गर्भे ४[२]; मना १,८§[g]; बृजा ६, ५; शु १, ४; ते ३,२०; नाप ४, ३८[४]; -मयि के छां शां[४]; बृ ६,४,६;९;२४; आरु मै मैत्रे शां[४]; मना २,३१§[h]; पहं १; कौ २,४[५]; शु ३,२.

२मय्[l]– मे क १, १,९[२];१४;२७; २,६; प्र १,४; तै १, ४,१[३];२; ऐ शां[१०]; छां १,५,४; बृ १, २, ४; ७;४, १७; कौ शां[१०]; १, ७; आरु ३§[j]; मना १,७§[k].

मह्य[l]– -ह्यम् क १,१,१३; मना १, ५§[m]; ते ४,२८; मं २,१,१; यो २, १३; गोपू २५; वरा २,३३; ३४[२]; ह ७;८; बि २४.

१मा[n]– माम् क १,१,४; प्र ६,१; तै शां[८]§[o];ऐशां[४]§[o]; छां२,९,१[२]; ५,१२-१४,२; बृ ४,४,८;२३; मै ५,१; मैत्रे १,४,१२;२,२५;

a) '-गृदृष्टि-' इति अध्या.संटि. । b) तु. वैप १,५६६j । c) तैआ १०,१,४ । d) 'मद्यम्' इति ऋ १,५०, १३ । e) तु. वैप १,५६७d । f) तु. वैप १,५६७j । g) तैआ १०,१,८ । h) तैआ १०,२४,१ । i) तु. वैप १, ५६८d । j) बौध ३,२,६ । k) तैआ १०,१,७ । l) तु. वैप १,५७१b । m) तैआ १०,१,५ । n) तु. वैप १, ५७२b । o) ऐआ २,७,१ ।

कौ शां[v]§[a]; १,१; मना १, ८§[b]; १५?§[c]; ते ३,५२; नाद आबो निर्वा मुद्र अत्त सौ सर बि विद्या शां[v]§[a].

मा-दृश्– -दृशाम् महा ६, २५.

२मा[d]– मा क १, १, १०;२१[२]; तै १,४,१;३; ३, १०,६[२]; छां १, १०, ६; ११, ४; ६; १२,३; ४, २,४;४,४;१४,२; बृ १,३,१८; ५, १७; २३; आरु ३§[e]; मना २, ३१§[f]; कौ १, १; नृपू २, १८§[g].

वयम्[h] प्र २,२; मुं१,२,९; ऐ५,१; छां १, ८, ५; ७; बृ ३, १, २[२]; मना १, ८§[i]; कौ १, १; बृजा ६, ६; मैत्रे १, १; १अव ३१; गी १,३७;४५;२,१२[j].

अस्मि √अस् (भुवि) द्र.

अस्यत्– √अस् (क्षेपणे) द्र.

अ-स्राम– -मः छां ८,१०,१;३.

अ-स्व– -स्वे भव ३,९.

अ-स्वप्न– -प्नः पप ४१९ : १८; -प्नम् गौ १, १६; ३,३६;४,८१; नृउ २,१[३].

अस्वप्न-निद्रा– -द्रया गौ १,१४.

अ-स्वर– -रम् ब्रवि ७; अना २५; अवि ७; -रेण ब्रवि ७; अना ४; त्रिता ५,७; अवि ७.

अ—स्व-रूप-प्रहाण–

अस्वरूपप्रहाण-तस(>:) ब १५[k].

अ-स्वर्ग्य– -र्ग्यम् गी २, २; -र्ग्याः, -र्ग्यैः मैत्रि ७,८.

अ—स्व-स्थ– -स्थः योशि ५,६१.

अ-स्वातन्त्र्य– -न्त्र्यम् मै ४,२; मैत्रि ४,२.

अ-स्वादु– -दु ऐ ५,१; शु ३,१.

अह[l] छां ८,११,१[m];२[m].

अहो[n] गर्भ ४; कौ १, १; महा ४, १३२; अन्न १,१०; १अव ३१[२]; ३२[८]; कृपु २४; सार २१९:२; गी १,४५

अ-हत– -तम् १संन्या २,१०;शा १९; -तेन कौ २, १५

अहत-वाच्– -वाचम् कालि४०२:२

अहत-वासस्– -सः बृ ६,८,१३.

अ-हत्वा गी २,५.

अहन्[o]–

अहन्– -हनि १संन्या १,१; इ १४: ८; सार २२४:६; शि ६,१४३; कश्रु १,१; -हानि छां ६, ७,१; २; महा २, २३; -ह्नः छां ४, १५,५;५,१०,१; बृ ६,२,१५; सूता १,१५; -ह्ना मना २,३१§[f]; ३४[२]?§[p] -ह्नि यो १, ५५; मृ १९; सिशि ३८३ : १३[q].

अहर्– -हः प्र १, १३; छां ४,१५, ५;५,४,१; १०,१; ८,४,२; बृ १,१,२§[१५];५,२[२r];६,२,९§[१५]; १५; जा ४[२r]; नाप ३,७७[२]; या १, १[२r]; पप ४१८ : ६[२r]; मना २,३१§[f]; त्रिव्रा २, १२०; गी ८, १७; २४; -हः-हः प्र ४,४; छां ८, ३, २;३; ५; बृ २,१,३; मैत्रि ६,१२; बृजा ७,८;सू २६; भ २,२;१८.

अहरा(र्-आ)गम– -मे गी ८, १८;१९.

अहर्-गण– -णाः मना २,८०§[s].

अहर्-जर– -रम् तै १,४,३.

अहर्-निश[t]– -शम् १योत ७९; पत्र ३,१; भ २,२७; मु १,१,२; शि ६,१६४; स ३७८ : ७.

अहस्– -होभिः बृ ४,४,१६.

अ(हस् >)हो-रात्र– -त्रः प्र १, १३§[१५]; -त्रम् सार २२४ : ६; २३१ : ९; २३२ : १७;२३६ : १३;२८३ : ७; गार ४०८:११; गु १८; -त्रयोः बृ३,१,४; हं११; -त्राः मना १, २§[u]; -त्राणि बृ १,१,१;३,८,९; मना१,१४§[v]; -त्रान् ऐ कौ आबो निर्वा मुद्र अत्त सौ सर ब शां[२]§[a]; -त्राभ्याम् बृ ३,१,४[२]; कौ २, ७; -त्रे छां ८,४,१; मै ५,१; कौ १,४; मना २,८०§[s]; त्रिवि ३, ४-७; -त्रेण मैत्रि ६,१; कुं २; -त्रौ अव्य ५.

अहोरात्र-कृत– -तम् गोच ६७ : १८.

अहोरात्र-प्रमाण–

अहोरात्रप्रमाण-तस्(>:) अना ३४.

अहोरात्र-वह– -हैःवरा५,३.

अहोरात्र-विद्– -विदः गी ८,१७.

अहोरात्रा(त्र-आ)दि– -दयः पाशु १,६?[w].

अहोरात्रा(त्र-आ)दिक– -कम् ते ५,४२.

अ(हस्>)हो-रात्रि– नाउ. टि.द्र.

a) ऐआ २,७,१। b) तैआ १०,१,८। c) तैआ १०,१,१५। एतन्मूलमनु 'आँ' इति मुपा. यनि. सु-शोधः (तु. सस्थ. टिटि. रजस्–> -जः, भूमि–> -मिः; वैतु. नादी. मुपा. समर्थुकः)। d) तु. वैप १,५७३c। e) बौध ३,२,६। f) तैआ १०,२४,१। g) कौ ३,१,९। h) तु. वैप १,५७५g। i) मा १३,२१। j) 'मतः' इति SCHR. [वैतु. बे. (NIA. २,२३१)]। k) अर्वरूप° इति अब्बा.। l) तु. वैप १,५८०b। m) 'अहम्' इति निसा.। n) तु. वैप १,९७c। o) तु. वैप १,५८०k। p) '-ह्नात्' इति मुपा. (तु. तैआआ १०,३४) यनि. सु-शोधः द्र.। q) उत्तरेण 'कृत–> -तम्' इत्यनेनाऽस्य संबन्धः द्र.। r) यद्°, तद्° इति समस्ते इति jc.बभ्राम। s) तैआ १०, ६४,१। t) अस.। वा.क्रिवि.भवति। u) तैआ १०,१,२। v) ऋ १०,१९०,२। w) '-दि' इति मुपा.यनि.सु-शोधः द्र.।

?अहोरात्रि-संज्ञिक[a]– -कौ त्रिवि ३,५-७.
अ(हस्>)हो-वाहिन्– -हिनि अक्षि १?[b].
?अहोवाहिनी[c]– -नी चा१९[२]
अहल्या[१]– -ल्याम् बृजा ६,५.
?अहल्लिक[d]– -०क बृ ३,९,२५.
अ-हार्य–
अहार्य-वत् कुं १६.
१अहि[e]– -हिः अक्षि१३; वरा २,३७; -हिम् १संन्या २,७९; नाप ७; बा ९§[f].
अहि-कुण्डल–
अहिकुण्डल-वत् ब्रसू ३,२,२७.
अहि-घ्न– -घ्नम् आर्षे ९ : १९.
अहि-निर्मोक–
अहिनिर्मोक-वत् पै ४,४.
?अहि-निर्ब्लयनी[g]– -नी बृ४,४,७; वरा २,६७; १आ १७.
अहिनिर्ब्लयनी-वत् सांसू ४,६.
अहि-मर्दिन्– -र्दिने गोपू ३९.
अहि-राज्– -राट् यो १,८५.
*२अहि[१]– (बुध्न्य–)[h] -हिः (-ध्न्यः) चा ३.
अ-हिंसत्– -सन् छां ८,१५,१.
अ-हिंसा– -सया नाप ३,४५; भव ५, ९; -सा छां ३,१७,४; नाप ४, १०; १योत २९; त्रिब्रा २,३२; शां १, १[i]; शारो १; पाशु १, २९; जाद १, ६; ८; प्रा ३,१; ४, १; वरा ५, १२; शा १४; शि १,२५;७,१००; भव ५,८; गी१०,५;१३, ७;-साः प्रा४,१; -साम् आरु ३; भव ३,१६.
अहिंसा(सा-आ)दि–साधन– -नैः जाद १,२५.
अहिंसा(सा-आ)द्य– -द्याः शि ७, १०१.
अहिंसा-प्रतिष्ठा– -ष्ठायाम् योसू २, ३५.
अहिंसा-सत्या(त्य-अ)स्तेय-ब्रह्म-चर्या(र्य-अ)परिग्रह– -हाः योसू २,३०.
अहिंसा-सत्या(त्य-अ)स्तेय-ब्रह्म-चर्य-दया(या-आ)र्जव-क्षमा-धृति-मिताहार-शौच– -चानि शां १,१.
अ-हिंस्र–
अहिंस्र-ता– -ता शारी २[j].
अ-हित– -ताः गी २,३६;१६,९.
अ-हिम– -मम् बृ ५,१०,१.
?अहीदशत्[k] छाग २५ : ७.
अ-हुत– -तम् मुं १,२,३; अशि ३,२; च २१ : १७; वटु ३१५ : २.
अ-हृदय– -यस्य बृ ४,१,७.
अ-हृदय-ज्ञ– -ज्ञः छां ७,२,१; -ज्ञम् छां ७,२,१;७,१.
अ-हेडमान– -§[l]नः व ४४० : २३; ४४६ : ६;४५१ : २;४५४:९.
अ-हेय– -यम् मैत्रे१,४,१०;अध्या६२.
अ-हैतुक– -कम् गी १८,२२.
अ-ह्रस्व– -स्वम् बृ ३, ८,८; सुबा ३.
अह्रस्वा(स्व-अ)ह्रस्वा(स्व-अ)-ह्रस्व[m]– -स्वः वउ २,१८.

आ

१आ[n] छां २,८,१.
१आ-कार– -रः तारा ८३:२३.
आकार-पकार– -रौ २प्र ३५ : १२.
आकार-योजन– -नम् रार ५,५.
आ३ के ४,४[२].
आं त्रिवि ७,३६; दत्ता १,५; आथ ३९४ : २; व ४२८ : ९; ११; १३;१५;१७;१९;२२.
आं-कार– -०र अक्ष ५.
२आ[o] छां १,६,६;५,२,१[२];८,८,१[२]; बृ १,४,४;७;१६;६,१,१४[३];५, ४; मना १,१४§[p]; कौ ४,१९[२]; नाप६,१६; गरु५[२];महा६,८३[२]; सर २,२[२]§[q]; मं १,२,६[r]; अशि ७,७; मैत्रि ६,३६; १योत ८८; ९१;९५;९८; पै ३,२[२]; यो ३, ३[२]; त्रिवि ५, १२; अव्य ७[२]; भा ३७ : ३८; १कौल ४ : २; इ १९ : १२; च२१ : १२;१३; ऊ ६४ : १३; आश्र १; शि ५, २०; व ४६६ : १४§[s];

a) पा.? पूप. अहोरात्रि– इत्यतः समासान्ताऽभावो वा उसं. (पा ५, ४, ८७)। उप. '-ज्ञक-' इति वा '-ज्ञित-' इति वा शोधः द्र. (तु. यक्र. निसा. अध्या. संटि.)। b) पा.? निसा. यनि., -हिनी–> -नी इति अध्या.। '-हिने' (च१) इति शोधस् त्विष्यते (तु. सस्थ. टि. वाहिन्–> -हिने)। c) नापू. टि. अन्विहापि पा. सु-शोधः। d) यनि. तु. शं. प्रमृ.। अपि स्यादिह *अभद्रिका–> *अहल्लिका– इत्यस्य प्र१ सदनभिमतिद्योतनार्थमब्रह्मण्यो-द्घोषणादिवदन्तर्ग-भावेन श्रावितमिति विमृश्यम्। e) तु. वैप १,५१५h। f) ऋ १,३२,२। g) '-ल्वे-' इति मुपा. यनि. वा '-ल्ले-' इत्येवं वा सु-शोधः। h) तु. वैप १,५८७e। i) 'हिंसा' इति निसा.?। j) 'अहिंसता' इति अध्या.। k) मुपा.? 'अदीदशत' इति शोधः (तु. बे.)। l) ऋ १,२४,११। m) तु. सस्थ. टि. अस्थूलास्थूला०–। n) वर्णः द्र.। o) स्वाअ. वा कप्र. वा। p) तैआ १०, १,१४; पा.? 'रोदसी' इति द्वि. युक्तः कप्र. (तु. सस्थ. टिटि. अपि, *रजस्व(स्-व)–> -स्वम्, इदम्–> इमाः, वैतु. नादी. किउ. इति, सा. तैआ. अन्तरिक्षे इत्येतद्वामितया व्याप्तौ स्वाअ. इति च)। q) ऋ ५,४३,११। r) 'आरभ्य' इति निसा.। s) ऋ ९,९४,४।

वपू १,४§[a]; सांसू ३,४;४७; योसू २,२८; ब्रसू ४, १,१२; गी ८, १६.

३आ(<३अ-)– इदम्– द्र.

आ-कण्ठ– -ण्ठम् गरु ५?[b].

आ√कम्प्>कम्पि, आकम्पयते छां ७,८,१.

आ-कर– आ√कृ (विक्षेपे) द्र.

आकरा[1]– -रा सुमु १२.

आ√कर्णि(<कर्ण-), आकर्णयन्ति मैत्रि६,२२; आकर्णय महा५,२१. आ-कर्ण्य त्रिवि ८,१३.

आ-कर्षक–, १,२आ-कर्षण– आ-√कृष् द्र.

आ-कल्पा(ल्प-अ)न्त– -न्तम् अव्य ७?[c].

आ√काङ्क्ष्, आकाङ्क्षते पिंब्र ६, २०; आकाङ्क्षति त्रिवि ५, ७; आकाङ्क्षेत् १संन्या२,६१; नाप ३,४०; शि ६,९४.

१आ-कार– १आ द्र.

२आ-कार– आ√कृ द्र.

आ√काश्

आ-काश– -शः प्र २,२; ३,८; ४, ८; तै १,३,१;६,१;७,१; २,१, १;२,१;७,१;३,९,१[2]; ऐ ५,३; छां १,९,१[3]; ३,१२,७[2];८[2];९; १३,५;१८,१; ४,१३,१;५,६, १;२३,२[2];७,१२,१;२६,१;८, १,१;२;३[2];१४,१; बृ १, ४,३; २,१,१७; ३,४;५;५,१०[2d]; ३, ३,२;७,१२[2]; ८,७;११;९,१३; ४,१,२-७; २,३; ४, १७; २२; गौ ३,१२; मना २,१५§[e]; अना ३२; मै ५, २; मैत्रि ६, २; नृपू ३,५; सुबा ७[2];१४[2]; ते २,२७; योचू ७२; ब्रवि १४; त्रिब्रा १, ५;९; १योत ८३; पै१,१५;महा ५,९९; योशि १, ४२; अन्न ५, ७७; अध्या १[2]; सावि ३[3]; त्रिता १,५१; ५, २१; करु १३; जाद १०,३; पं ३५; वरा ५,२[f]; गोउ ६[3]; सूता २, १५; नापू १, ५; नाउ १, १५§[g]; लिं ३१०: ७; वट्ट ३१४: १३; सिशि ३८२: १५; गार ४०८: ८; वपू २,३; वउ २,२०; ब्रसू १, १, २२; ३, ४१; -शम् छां १,९,१; ४,१०, ५;५,१०,४;५;१५,१;७,२,१; ४,२;११,१;१२,१[2];२; ८,१२, ४; बृ ३, २,१३; ७,१२; ६,२, १६; श्वे ६,२०; ब्रवि १३[2]; गर्भ १[4]; ब्र २[2]; अना१२[b]; अशि २, २०; मैत्रि ६, ३८; बृजा १,१; नृपू ३,५[2]; सुबा १[2];२;७;११[2]; १३[2]; ते ५, १०२; त्रिब्रा २,२; मं ४,१, २;३; पै ३,१; ४,२२; महा २,५;४,५८; शारी१; योशि १,१५७[i]; अबि१३[2j]; अध्या१; १आ १; पाशु २,३५; त्रिता ५, १३[2]; रुद्र ५१; गोपू २५; वरा १,५[k]; आर्षे ७:३; २शिसं १६; व ४३६: १२; षो १६; भव २, १५; पिंब्र ४, ७; वपू २, ३; गी १३, ३२; -शस्य छां ७, १२, २; बृ २,५,१०; गौ ३, ६; ७; महा ३, ११; शारी १[2]; सांसू १, १५०; -शात् ते २,१,१; छां १, ९,१; ५,१०,४;५; ७, १२, २[2];१३,१;८,१२,२; बृ ३, ७, १२;४,४,२०; ६,२,१६; मैत्रि ६, १७; कौ १, ६; नृपू ३, ५[2]; सुबा १; ते३,२९;ब्रवि ९२;योचू ७२; पै१,१६; महा २,३; योशि १,४२; कुं१४; त्रिता १,५१;५, २१; करु १४; नाउ १, १५§[g]; वपू २, ३; -शे के ३, १२; तै ३, ९,१;१०,३; छां ५, २३,२;७, १२,१[4]; बृ २,१,५; ५,१०; ३, ७,१२; ८,४;७; ४, ३,१९; कौ ४,६;गौ१,२;३,४; ब्र २[2]; सुबा २;४; ५[14]; १योत ९८; १०४; त्रिब्रा १, ९; पै ३, १; शारी १; योशि ४,१६; ५,५१; त्रिता ५, २१; गोउ ६; व ४३०: १९; ब्रसू २,२,२४; -शेन छां ७,१२, १[3]; गौ ३,९.

आकाश-कल्प– -ल्पेन गौ ४,१.

आकाश-कार्या(र्य-अ)न्तः-करण–विषय– -याः त्रिब्रा १,६[l].

आकाश-कोश–तनु– -नवः अन्न ४,२४.

आकाश-ग– -गः पिं ६.

आकाश-गमन– -नम् शां १,७, ५२; योशि ५,५१; योसू ३,४३.

आकाशगमना(न-आ)दिक– -कम् अन्न ४,१.

आकाश-चक्र– -क्रम् सौ ३,१.

आकाश-ज– -जम् त्रिता५,२१[m].

आकाश-ता– -ताम् अन्न १,३२.

आकाश-दिश्– -दिशम् व ४२८: २३.

आकाश-द्वय(द्वि-अ)णुक– -काय शु २,५.

a) ऋ ८, ८१, १ । b) '-न्थम्' इति अब्ध्या. मुपा. यनि. सु-शोधः । c) '-न्ते' इति मुपा. यनि. सु-शोधः । d) वैतु. JC. एकतरत्र द्व्य(दि-आ)काश– इति समस्तं प्राति. इव प्रतिपादयन् स्वरतोऽनुपपन्नः (तु. शब्रा १४,५,५,४) । e) तैआ १०,१४,१ । f) °श° इति निसा. मुपा. यनि. सु-शोधः । g) तैआ ८,१,१ । h) '-शे' इति अब्ध्या. । i) तु. सस्थ. 'काशी–> -शीम्' । j) '-शः' इति एकतरत्र अब्ध्या. । k) '-शः' इति अब्ध्या. । l) '-र्याः अन्तः-' इति अब्ध्या. संटि. । m) 'आकाशम्' इति अब्ध्या. ।

आकाश-धारण- -णात् १योत १०२.
आकाश-नाभिक- -कम् वउ ४, ३६.
आकाश-पीठ- -ठम् त्रिता५,२१.
आकाश-प्र-भेद-
आकाशप्रभेद-तस्(>:) रुह ४३.
आकाश-बीज- -जम् वपू २,३.
आकाश-भावना- -नाम् महा ५,१४७.
आकाश-मण्डल- -लम् योशि १,१७८;५,१५.
आकाश-मध्य- -ध्ये अ ३.
आकाश-मय- -य: बृ ४,४,५; -यम् मैत्रि ६,२७.
आकाशमय-विग्रह- -हम् पं १५.
आकाश-मात्रा- -त्रा प्र ४,८.
आकाश-मूर्ति-मन्त्र- -न्त्रेण शि ५,३५.
आकाश-रूप- -प: ते ५,५९.
आकाश-वत्- -वत: छां ७, १२,२.
आकाश-वत् गौ ३, ३; ४, ९१; ससा १,३८; कुं १६; शां २,१; पै ४,१२; वसू २४; सांसू १,५१.
आकाश-वात- -ताभ्याम् महा ५,१४८.
आकाश-वाय्व(यु-अ)ग्न्यु-(ग्नि-उ)दक-भूम्या(मि-आ)दि- -दय: मै ५,४; मैत्रि ६,४.
आकाश-वासिन्[1]- -सी व ४४७:१९.
आकाश-शत-मार्गा(ग-अ)-(च्छ>)च्छा- -च्छा महा ५, १०१.
आकाश-शरीर- -रम् तै१,६,२.
आकाश-शोभन- -न: महा ६, ६९.
आकाश-संकल्प- -ल्प: नाद४७.
आकाश-सदृश- -श: ते ३,१०; ब्रवि ९१.
आकाश-स्थान- -नम् १योत९८.
आकाश-स्थित- -त: गी ९,६.
आकाशां(श-अं)श- -श: जाद ८,५; -शे जाद ८,६.
आकाशा(श-आ)त्मक- -कम् पं १४.
आकाशा(श-आ)त्मन्- -त्मा छां ३,१४,२; मैत्रि २,६;६,१७.
आकाशा(श-आ)दि- -दिभ्य: सांसू २,१२;-दिषु ब्रसू१,४,१४.
आकाशादि-र(जस्>)जो-गुण—तुरीय-भाग- -गेन पै २, ११.
आकाशाद्य(दि-अ)नुक्रम- -मेण त्रिता ५,२१.
आकाशा(श-आ)धार- -रम् निर्वा २९८:१०.
आकिञ्चन्य- अ-किञ्चन- द्र.
आ-कीट-पतंग-पिपीलक[a]- -कम् छां ७,२,१;७,१;८,१;१०,१.
आ√कुञ्च्,>कुञ्चि, आकुञ्चति वस ५,३८.
आकुञ्चयेत् १योत १२०; योचू ४६; ध्या ७४; योशि १,१०४.
आ-कुञ्चन- -नम् योशि१,८३; -नेन शां १,७,३७; यो १,४२;६४.
आ-कुञ्चित-
आकुञ्चित-शिर[b]- -र: त्रिब्रा २,९३.
आ-कुञ्च्य १योत ११८; शां १,७, ४३; योशि १, ११०; ५, ३७; यो १,८३.
आ√कुट्>कोटि
आ-कोट्य शि ३,२.
आकुल,ला[c]- -लम् शि ७,६; सि ६, १७; -ला सुमु १२९[1].
आकुल-ता- -ताम् अन्न ३,८.
आ√कृ
२आ-कार- -रम् सार २२४:२.
आकारिन्- -रि महा २,६६[1d].
आकारो(र-उ)परागो(ग-उ)-च्छित्ति- -त्ति: सांसू ५,७७.
आ-कृति- -ति: पाशु २,२;५; राधा २,९; -त्या महा ४,१९.
आकृति-विशिष्ट- -ष्टम् पारा ११.
आकृति-विस्तार- -रम् हं ३[e].
आ√कृष्,>कर्षि, आकर्षति ब्र १; योशि १,१२५[f].
आकृष्येत् त्रिब्रा २,११५[g].
आकृष्यते योचू २९.
आकर्षयति नृपू ५,१५[7]; त्रिता ३,२;२०; पी ४२२:५;वउ ५, १०;११;आकर्षय-आकर्षय दत्ता २; आकर्षयेत् अना १३; यो १, १३; ध्या ३८; योरा ८.
आ-कर्षक-
आकर्षका(क-आ)कृष्ट- -ष्टम् त्रिब्रा २,४३.
१आ-कर्षण- -णम् अना १०.
आकर्षणा(ण-आ)त्मक- -०क अत्त ५.
२आ-कर्षण[b]- -णाय व ४५६:१०.
आ-कृष्य ब्र १; अना २०; नृउ ७, २[2];१५; त्रिब्रा २, १११; योचू ४६; त्रिवि ५, १२; ध्या १००; शां १, ७,१४; ४५; ४६; योशि १,९३; ६, ७४; त्रिता २, ३८;

a) -लिक- इति मूको.। b) उप. शिर- इत्यकारान्तं सत् शिरस्- इत्यतोऽन्यदेव द्र.। c) व्यु.? <आ√कुल् इति वाच., <आ√कृ इति PW.। d) '-कार:' इति निसा. मुपा. यनि. सु-शोध: (तु. अध्या.)। e) गतिवि° इति आन.। f) 'आकृष्यति' इति अध्या.। g) 'आकृष्य' इति अध्या. संटि.। h) नापू. भाव इह तु कर्तरि कृत् द्र.।

यो १,२६;३०;३,१२; जाद ५, ७; ६, ३;२५-२७; ३०; ७,५; १०; वरा ५,३३; सौ २,३.

आ-कृष्यमाण- -णः पा ३,१.

आ√*कृ (शब्दे)

§[a]आचक्रे[b] व ४४०:२२;४४६:५; ४५१ : १;४५४ : ८.

आ√कृ (विक्षेपे)

आ-कर- -रम् महा ५,८५.

आ-केश- -शम् शां १,७,१४.

आ-कोश-

आकोश-संनिभ- -भम् मना २, १३,२§[c]; महा १,१; च२१:१.

आ√क्रन्द्, आक्रान् मना १,१५§[d].

आ√क्रम्,>क्राम्, आक्रमते छां ८, ६,५; बृ ३, १,६; ५, १०, १[3]; आक्रामति वउ ३,६; आक्रमन्ति मुं ३,१,६.

आ-क्रम- -मम् बृ ४,३,९[e];४,३[2]; -मेण बृ ३,१,६.

आ-क्रमत्- -मताम् अन्न ५,२८.

आ-क्रम्य बृ ४,३,९;४,३[2]; महा ४, १०४;५,७५; मैत्रि ६, ३०; शां १,७,३०; शि ७,४७; आक्रम्य-आक्रम्य व४३८:१४;४३९:१; ११;२१;४४० : ८;१८;४४१: ६;१६;४४२:४;१५;४४३:२; १२; ४४४ : ६; १६; ४४५ : ३; १४; ४४६ : १; १३; २३; ४४७ : ११; २२; ४४८ : १०; २१.

आ-क्रान्त,न्ता- -न्तः महा ५,७४; -न्तम् महा ३, ३८; -न्ताः सार २८४:५.

आ√कुश्

आ-कुष्ट- -ष्टः नाप ३,४३; शि ५, ३९.

आ√क्षिप्

आ-क्षिप्त- -प्तः ध्या५९; योचू २७; योशि ६,५२.

आ√*खण्

आ-खण[f]- -णः छां १,२,८; -णम्[g] छां १,२,७;८.

आ√खण्ड्

*आ-खण्ड- नाउ. व्यु. औप. द्र.

आखण्ड-ल[h]-

आखण्डला(ल-आ)द्य- -द्यैः व ४२७:१३.

आखु[h]- -खुः महा ३, ३७[?i]; -खुना महा ५,६५[?i].

आ√ख्या,>ख्यापि,आख्याहि यो ३, १; गोपू ६; गी ११,३१.

आख्यायन्ते बृ१,४,१२;५,२१; ६,५,३.

आख्यापयेत् गोच ६७ : ३.

आ-ख्यात,ता- -तः नाद ८; योचू २५; -तम् वा ४; योशि ३, १; त्रिता ४,२; यो२,१८;१९; गोच ६६ : १; सांका ५; गी १८,६३; -ता मैत्रि २,३; यो २,३७.

आख्यातो(त-उ)पसर्गा(र्ग-अ)-नुदात्त-स्वरित-लिङ्ग-विभक्ति-वचन- -नानि २प्र ३५:१७?§[k].

आ-ख्या(यक>)यिका-

आख्यायिका-विरहित- -ताः सांका ७२.

आ√*गच्छ्, गम्, >जगम्यू, आ-गच्छते ब्र ३, ११; आगच्छति बृ २,१,१२; ४,३,३७[2];५,१०, १[4]; मै५,७; मैत्रि ६,२४; कौ १, ३[2];४[3];५[7];आगच्छन्ति मैत्रि ६, ७; आगच्छामहे छां ६,१०,२; आगच्छ नाप ४, ७; ३८; आ-गच्छ-आगच्छ व ४५७ : १५; आगच्छेत् छां ५,१९,१; शां १, ७,३७; योशि १, ७७[1]; शि ६, ११३;गी३,३४; आ···गच्छेयुः छां २,१,४;३,१९,४.

आ····गन्तु सर२,२§[m]; आगहि मना १,५§[n].

आजगाम के ३,१२; छां ४,१४, १; बृ ६,२,३;४; मै १,१; मैत्रि १,२;मैत्रे १,१; शा३३§[o]; मु१, १,५१§[o]; आजग्मतुः छां ८,७, २; बृ २,१,१५; आ(आ-अ)गन् मना २, ४५§[p]; आ(अग्मन्) बृजा ३,३§[q]; आगमः छां ८,९, २; १०,३; ११, २; आगमिष्यः छां ५,१२-१७,२.

आ···जगम्या मना २, ४३?§[r].

a) ऋ १, २५, १९ । b) पाधा. √कृ उसं. । ततः नैप्र. *आचक्रे> यनि. रू. द्र. (वैप१ यद्र.) । c) तैआ १०,११,२ । d) 'अक्रान्' इति ऋ ९,९७,४० । e) 'आक्रम्य' इति निसा. । f) घ-प्रकरणे प्रकृतः धा. उसं. [पा ३,३,१२५ (वैतु. रामा. PW. प्रभृ. च आ√खन् > आ-खन- इति सिद्धे सति कृति णत्वमादेशुकाः, शं. ?अ-खण- इति नञ्पूर्वात् तस. सतो दीर्घादिः स्वार्थिकस्ताद्धित इति)] । g) प्र१ इति रामा.? ('स एषः' इत्युपसंहारवाक्यस्थस्यैतदः पापकामपरत्वेन तदिष्टस्य व्याख्यानस्याऽप्राकरणिकत्वात्) । h) व्यु. वैप१ यद्र. । i) 'आयुः' इति निसा. मुपा. यनि. सु-शोधः (तु. अध्या.) । j) 'अधुना' इति निसा. मुपा. यनि. सु-शोधः । k) '-दात्तः स्व-' इति मुपा. यनि. सु-शोधः (तु. गोब्रा १, १, २७) । l) 'आवर्तेत्' इति आन. । m) ऋ ५, ४३, ११ । n) तैआ १०,१,५ । o) संब्रा ३ । p) तैब्रा ३, ७, १४, ४ (वैतु. पाग्र ५, ११ आऽगात् इति) । q) ऋ ६, २८, १ । r) पा.? तस्य आ···जगम्यात् इत्येवं सुशोधत्वात् [वैतु. एतच्छोधसापेक्षः वैप २,११५१, सा. च (तैआ १०,४२,१) मुपा. साधूकृत्य कृत्यतयोपपादनपरः] ।

आ-गत,ता– -तः अग्नि १०; जाद ४,४७; ते ६,८०; इ १२:१५; -तम् कौ १,२; नाप१[a];सुबा १२; इ १६:११; सार २७५:१८; सांका ७१; -ता महा ५,८६; सार २४१:१९; २७५:१२; २७६:६; -ताः महा ४,३५[2]; ५,३६; ब्रवि २५; अन्न ५,५०; भव १,४४; गी ४,१०;१४,२; -तानाम् महा ५,१७१; शि २,२९; -तायाम् महा ५,५३; -ते अन्न २,३२; अग्नि ३०.

आगत-श्री– -श्रीःमना२,४१§[b].

आ-गत्य बृ ६,१,८-१२; बृजा १,१; ते ६,८५; रापू ४,२६.

आ-गम– -मः सिशि ३८२:१५; अद्वैभा ९; -मस्य अना१७;-माः सिशि ३८२:७; इ १०:१९; -मेन बृजा ४,१.

आगम-पुराणे(ण-इ)तिहास-धर्मशास्त्र– -स्त्रेषु स्व ६१:१.

आगम-मन्त्र-तन्त्रौ(न्त्र-ओ)-षधि-रस-ज्योतिष-वाग्विलास–प्रपञ्च– -ञ्चान् सार २९०:१९.

आगम-वादिन्– -दी तारा ८३:११.

आगमा(म-अ)न्त– -न्तैःआबो८.

आगमा(म-अ)पाय– आगमापायिन्– -यिनः गी २,१४.

आ-गमन– -नम् मै ४,२; मैत्रि ४,२; रुजा ३,१; शि ७,३५.

आ-गम्य छां ६,१०,२.

आ-गामिक[c]– -कानि १संन्या २,७.

आगस्त्य– अग(ऽ)स्ति– द्र.

आ√गा, आगात् बृ २,१,१६; कौ ४,१८;१९; मना २,४१§[d];४९§[e].

आ√*गृह्

आ-गृह्य छां ७,११,१.

आ√गै,>गा, आगायति छां १,२,१३;बृ१,३,२८;आगायतु छां१,१२,२; आगायानि छां १,७,९; २,२२,२[2]; आगायत् बृ १,३,२–६; १७; आगायेत् छां २,२२,२; बृ १,३,२८.

आ-गातृ– -ता छां १,२,१४.

आ-गायमा(न>)ना– -ना सार २८६:१९;२०.

आग्निवेश्य–, आग्नीध्रीय–, आग्नेय– अग्नि– द्र.

आ√घुष्

आ-घोष्टृ– -ष्टा त्रिता ५,१.

आ√घृ

आ-घार[1]– -रौ प्रा ३,१; ४,१[f]; बृजा ३,१३.

आ√घ्रा,>जिघ्र्, घ्रापि, आजिघ्रति ऐ ५,१; आजिघ्रेत् जा ४; पप ४१८:१२;१४; या १,१[2].

आघ्रापयेत् जा ४[g].

आं-कार– 1आ द्र.

आङ्गिरस– √अङ्ग् द्र.

आचके आ√*कृ द्र.

आ-चक्र[1]– -क्रम् नृष ८४:६; ८५:१;४; -क्राय त्रिवि ७,४२.

*आचक्रे एपू. टि. द्र.

आ√चक्ष्, आचष्टे छां ६,८,५; नृपू १,७[2];९; जा २; राउ ३,१; वपू २,१; आचक्षते प्र ४,२; तै १,३,१; २,६,१; ३,१०,१; ऐ ३,१४; छां १,३,२;६;२,१,१; ४,१५,२; ५,१,१५[2];६,८,१; ३; ७,२४,२; २६,२[2]; ८,५,१[2]-३[2]; बृ १,५,२१;३,८,३; ४;६;७;९,९;४,२,२; कौ२,५; १५; बृजा २,१; नृपू १,२; सुबा ४;९; त्रिता १,४१;६१;२,५; ८; वपू १,४; वउ ३,२;४; ब्रसू ३,२,४; आचक्ष्व पिंब्र १,६.

आचचक्षे बा २; नापू ६,१; आचक्षीरन् आर्षे ९:१[h].

आ√चम्,>चाम्, आचामति छां ५,२,७[4]; बृ ६,३,६; आचामन्ति बृ ६,१,१४[1]; आचाम छां ६,१३,२[3]; आचामेत् छां २,१२,२; आच ६; शि ७,४९.

आ-चमन– -नम् नाप ५,९.

आचमन-पूर्वक– -कम् नार ४,३८[3].

आचमन-विधि– -धिम् आच १.

आचमनीय– -यम्आपू३;भा३१

आ-चम्य बृ ६,३,६; कौ २,७§[i]; बृजा ३,३३[2];४,१; जा ५; नाप ४,३८[2]; या २,१; शि ५,४५.

आ-चान्त– -न्तः मैत्रि ६,९.

आ√चर्, आचरते द्र ९; आचरति कौ ४,१५; त्रिवि ८,६;१८; गी ३,२१; १६,१२; आचरन्ति मना २,७९§[j]; महा ५,३८; पाशु १,२२;२८; ३१; आचरथ मुं १,२,१[k]; आचर मु २,२,१६;३०; सार २६०:१४; आचरत् सार २६०:१६; आचरेत् आरु२[4];३;गौर२,३६; मैत्रे २,३[2]; शां १,७,४; योचू ४१; ब्रवि ५२[1]; नाप ३,७४;४,२५;

a) '-तः' इति अज्या. । b) तैआ १०,३९,१ [तु. सा. (मुपा. तु यनि. सु-शोधः); वैतु. भा. नादी. JC. गत-श्री– इतीच्छन्तः, वैप २,११५१ यत्राऽऽशङ्क्यमानः स्वरविरोधः समाहितो भवति] । c) इकञ् प्र. उसं. (पाउ २,४५) । d) तैआ १०,३९,१ । e) तैआ ३,१५,१ । f) 'आध्वरौ, अध्वरौ' इति अज्या. संटि. । g) 'आजिघ्रेत्' इति अज्या. । h) 'आक्षीरन्' इति वे. । i) 'आनीय' इति शांआ ४,७ । j) तैआ १०,६३,१ । k) '-त' इति विधु. (IHQ १७,८९) शोधः । l) 'आदिशेत्' इति अज्या. ।

५,९; मं ५,१,७; स्क १२[२]; रार २,५३; १०२; शां १,५; १संन्या २,७३; ७७; १०२; कुं १२; करु ३; यो २,४२; भ १,५; इ १४:२२; काम २५; य ९; सार २८७:१७; २९३:९; शि ५,१७;२९; कश्रु ३,३.

आ-चरण– -णम् निर्वा २९८:१५; -णे छां ८,१२,३.

आ-चरत्– -रतः नाप ४,४; गी ४,२३; -रन् छां५,१०,९;१०; जा ६; नृउ ६,४; नाप ३,८६; मं २,४,४; महा ५,८८; तुअ १०; पप ४१९:२;१५;१७; या २,१[२]; भव ५,१४; गी ३,१९; -रन्तः जा ६; भि १३; या २,१; आश्र ४.

आचरन्ती– -न्तीसार२७६:१७.

आ-चरित– -तम् सार २७५:३.

आ-चरितव(त्>)ती– -ती सार २७६:१७;-वत्यःसार २७५:७.

आ-चार– -रः १कौल ६:२; भव ४,१; २; ४; गी १६,७; -रम् महा ५,३८; -रात् भव ४,२[३]; व्रसू ३,४,४३.

आचार-दर्शन– -नात्व्रसू३,४,३

आचार-प्रसक्ति– -क्तिःनाप५,१.

आचार-भेद– -दः नाप ५,१[२].

आचार-विद्या-दूर– -रः नाप ५,१.

आचार-विहीन– -नः १कौल ८:३.

आचार-स्थापन– -नात् द्व ८.

*आ-चारिक[e]–

आ-चार्य[a]– -०र्य गी १,३; -र्यः तै १,३,२;११,१; छां ४,९,१; १४,१[३]; ७,१५,१; नृपू १,७; व्रवि५२; अता १४; द्व४;९§[१५]; अद्वैभा ८; पिंब्र १,१६; -र्यम् छां ७,१५,२; कौ १,१; शि७,८८; गी १,२; -र्यस्य य ९; सु २९३:९; -र्याः २प्र ३५:१८; सांसू ५,३१;६,३०; गी१,३४;-र्यात् छां ४,९,३; -र्यान् गी१,२६; -र्याय तै १,११,१; -र्यैः नाप ४,३८.

आचार्य-कुल– -लम् छां ४,५,१;९,१; -लात् छां ८,१५;१; -ले छां २,२३,१.

आचार्यकुल-वासिन्– -सी छां २,२३,१.

आचार्य-जाया– -या छां ४,१०,३.

आचार्य-देव– -वः तै १,११,२.

आचार्य-भाषण– -णम् ते ५,८६.

आचार्य-मुख– -खेन नृपू १,११.

आचार्य-वत्– -वान् छां ६,१४,२; बृ ४,१,२-७.

आचार्य-व्यतिरिक्त– -क्तम् अव्य ७.

आचार्य-शास्त्र-मार्ग– -र्गेण वरा ४,३१.

आचार्य-हन्– -हा छां ७,१५,२;३.

आचार्या(र्य-आ)दि– -दिभिः नाप ४,३८.

आचार्यो(र्य-उ)क्त– -क्तम् सार २३४:२२.

आचार्यो(र्य-उ)पासन– -नम् गी १३,७.

आ-चाण्डाला(ल-आ)दि[b]–

आचाण्डालादि-पर्य(रि-अ)न्त[c]– -न्तानाम् वसू ८.

आ-चान्त– आ√चम् द्र.

आ√चि(चयने), आचिनोति द्व ८.

आ√च्छद्>च्छादि

आ-च्छादन– -नम् पहं १;२; आरु १; नाप ३,८६; शा १९.

आ-च्छादित– -तम् सार २२५:८; २७०:४; -ताः सार २२३:१.

आ-च्छाद्य योचू ३७;३८; ध्या ६६; शां १,७,३७.

आ√च्छिद्,आच्छिदन् छाग २३:२.

आ-च्छिद्य– छाग २३:५[d].

आच्य– आ(आ√अ)ञ्च् द्र.

आ√छि[e], आछिनोति अद्वै १२.

आज– √अज् द्र.

आ√जन्>जा, आजायते क १,१,६; कौ ४,१०.

आ-जान[a]–

आजान-ज– -जानाम् तै २,८,२;३.

आजान-देव– -वानाम् बृ ४,३,३३[२].

आ-जायमान– -नः नाप ४,३८§[१].

आ-जानु-कटि[b]–

आजानुकटि-पर्य(रि-अ)न्त[c]– -न्तम् त्रिब्रा २,१३६.

आ-जानु-पाद[b]–

आजानुपाद-पर्य(रि-अ)न्त[c]– -न्तम् त्रिब्रा २,१३५.

आजि– √अज् द्र.

आ√ज्ञा,>ज्ञापि

आ-ज्ञा– -ज्ञया रापू ४,१९; पाशु १,२;शि७,२५; -§[११]ज्ञा योशि १,१७५;५,११; १कौल ८:२; -ज्ञाम् हं ६; सार २४८:२०; पारा ११; शि ७,२८[२].

आज्ञा-चक्र[११]– -क्रम् यो ३,१०; ११; सौ ३,१.

आज्ञा-भय-संशया(य-आ)त्म-गुण—संकल्प– -ल्पः नि ३८.

a) वैप१ यद्र. । b) मार्यादिकः अस. । c) उप. विप. यद्र. । d) 'इच्छाचित्' इति मुपा. यनि. सु-शोधः (तु. बे.) । e) अपसरणे पाधा. स्वा. उसं. । f) तैब्रा २,५,८,८ ।

आज्ञा-सिद्धि- -द्धिः लिं ३११: ८; १कौल. ८:२; २कौल १३.
आ-ज्ञान- -नम् ऐ ५,२.
*आ-ज्ञापया-
*आज्ञापयां √कृ, आज्ञापयांचकार छां ५,३,७.
?१आज्य[a]- -ज्यम् शि ६,३२.
आ(आ √अ)ञ्च्
आ(आ-अ)च्य कौ २,३.
आ(आ √अ)ञ्ज्
२आ(आ-अ)ज्य[१२b]- -ज्यम् बृ ६,३, १;४,१९; मना २, ८०§[c]; नाप ७; मुद्र २§[१५]; १संन्या २,७९; इ १७:२१; छाग २३:१०; २४:१३; गी ९,१६; -ज्यस्य छां ५,२,४;५[d]; बृ ६,३,१३; भ १,३; -ज्येन भ २,२२.
आज्य-भाग[१२]- -गौ मुं १,२,२; बृजा ३,१३; प्रा ३,१; ४,१.
आज्यभागा(ग-अ)न्त- -न्तम् नाप ४,३८.
आज्य-लेप- -पेन कौ २,३;४.
आज्य-स्था(ल>)ली[१२]- -ली प्रा ३,१;४,१.
आज्या(ज्य-अक्क>)क्का- -क्का शि ४,४४.
आज्या(ज्य-अ-)भाव- -वे शि ४,६०.
आज्या(ज्य-आ)हुति[१२]- -तिः सुबा ६; -तिम् नाप ४,३८; शि ४,५०; -तीः कौ २,३;४; २संन्या १७:४.
आज्यो(ज्य-उ)ष्म-प- -पाणाम् गु १५.
आ(आ-अ)ञ्जन- -नम् छाग२५:११.
आञ्जन-ह(स्त>)स्ता- -स्ताः कौ १,४.
आञ्जनेय-, आञ्जस्य- √अञ्ज् द्र.
आट- √अट् द्र.
आढक[११d]- -कम् गर्भ ५.
आढ्य[e]- -ढ्यः बृ ४,२,१; रार २, ६१[f]; गी १६,१५.
आणव-, आणि- √अण् द्र.
आण्ड- अण्ड- द्र.
आत् छां ३,१७,७§[g].
आ √तन्, आतनोति सार २७४:६; २७६:२२;२८७:७;८; २९०: २२; आतन्वन्ति सार २२८: १७;२४५:२०;आतनोत् सार २२९:५; २४६:८; २४८: १७;२५३:१;२५५:२०;२३; २५७:८;२७५:६;११; आतन्वन् सार २३९:५; २४३: १२; २४९:१०;२६४:२०.
आतेने सार २७६:८; आ··· ततान ह १८§[h].
आतन्यत सार २५६:३;४;१०.
आ-तत- -तः छां ८,६,२; -तम् प्र ३,३; छां ४,१,२; स्क १४§[i]; राउ ५,२९§[i]; आरु ५§[i]; बृजा ८,६§[i]; नृपू ५,२१§[i]; सुबा ६§[i]; पै ४,२३§[i]; महा४,२१;५,४७; ५२;६,१२;३१[२]; अन्न ४,६१; अग्नि १६; त्रिता ४,१९§[i]; ता ३,९§[i]; गोपू २७§[i]; वरा ५, ७६§[i]; मु २,२,७७§[i].
आतता(त-आ)यिन्- -यिनः गी १,३६.
आ-ततान- -नः बा १२.
आ √तप्
आ-तप-
आतप-त्र[१३]- -त्रम् गोउ ५२.
आतिथ्य- √अत् द्र.
आतिवाहिक- अति √वह् द्र.
आ-तुर[b]- -रः जा ५; नाप३,४;८§[१०]; ५,१३§[१०];१संन्या२,५९§[१०];पप ४१८:१४;१७; सार २४३:८; गु ८४; -रम् नाप ३,४७; -राः मुं १,२,९; स्व६१:१४;-रे नाप ३,५;६;४,३८; भव १,२; -रेण नाप ३,३; १संन्या २,६.
आतुर-काल- -लः नाप ३,४.
आतुर-कुटीचक[१०]- -कयोः नाप ५, १; १संन्या २,५९.
आतुर-संज्ञक- -कः नाप ३,४[j].
आतुर-संन्यास- -से नाप ३,८.
आ √तृद्
आ-तृण्ण- -ण्णात् बृ ३,९,२८,२.
आ-त्त- आ √दा(दाने) द्र.
आत्म[k]- -त्माय मना २,१६§[l].
१आत्म-क- -कः पा १०,६.
आत्मं-भरि[m]-
आत्मंभरि-ता- -तया महा ३, ३८.
आत्म-लिङ्ग- -ङ्गाय मना २,१६§[l].
आत्मन्[b]- -त्मन् क २,१,१[n]; बृ २,३,४;५; अशि ५,८; मैत्रि ४,४; ६,९[२]; -त्मनः क १,२,

a) मांस-विषयं विप. । व्यु.? <अज- इति स्यात् । b) वैप१ यद्र. । c) तैआ १०,६४,१ । d) व्यु.? नैप्र. <*अर्धक- स्यात् (वैतु. अभा. वाच. च पृषोदरीभावः <√ढौक् इति) । e) व्यु. ? नैप्र. <*आर्धिक- (<√अर्ध्=√ऋध्) स्यात् (वैतु. अभा. <आ √ध्यै इति, MW. <*आर्ध्य- इति, BW. <*आर्ध्य- इति च) । f) 'नाढ्यः' इति निसा. मुपा. यनि. सु-शोधः । g) ऋ ८, ६,३० । अव्य. (वैप१ यद्र.) । h) ऋ ३,५३,१५। 'आ···ततान' इति निसा. । i) ऋ १,२२,२० । j) '-ज्ञितः' इति अज्या. । k) आत्मन्- इत्यस्य या व्यु. (वैप१ यद्र.), यनि. अपि सैव प्र. भेदेन द्र. । l) तैआआ १०,१६ । m) यनि. प्राति. आत्मन्- इति पूप. इति कृत्वा निपातितमात्रं मा भूदित्यर्थं एपू. पूप. सति √भृ इत्यतः खिन् प्र. उसं. (वैतु. पा ३,२,२६) । n) तु. सस्थ. टि. अन्तर्*- ।

२०§[a]; प्र ३, ३; तै १,४,२; २, १,१; छां ५,१२-१८,२; ८,५, २;८,१; १२,१; बृ १, ४,१;४; ८;१५;२,१,२०;४,५[११];६[६];५, १४; ३,९,१०[२]-१७[२]; ४,२,३; ५,६[१२];७[७]; ६,४,२; कौ ३,३[२]; ४,१९;२०[२]§[b]; गौ ३,७; मै ३, १; मैत्रि ३, १; ६,७;११; १४; ब्रवि १६[c]; अना ५; नृपू २, ८-१२; नृउ९,६; अध्या४; ससा १,५;७;९;१०; नि २३; ते ४, ६१;६,४०;४५[२];४६[३];४७;नाप ३,१; ६,११; योचू ७२; त्रिब्रा २,१९;१२१;१२७; पै १, १५; महा ५,१८०;६,२७;३६; योशि ५, ५९; अन्न २, ४०; ५, ५९; त्रिता १,५१;५,१६; यो २,४५; ३,४; भ १,६; जाद४,५८;६३; वरा २,५१; ३,२०; ब्र १; नाउ १,१५§[d]; सार २७३:२; शि६, ३९; ७, ४४; ५५; व ४६६: ११§[e]; २कौल ५; भव २, ५८; ५,१४; अवि ४; १६; सांसू २, २९;५,६१;६,१०;३३; ब्रसू३, ३,५३; गी ४, ४२; ५,१६; ६, ५[२]; ६; ११;१९; ८, १२; १०, १८; १६, २१; २२; १७,१९; १८,३९; -त्मना के २,४; प्र ३, १०; मां १२; ऐ ५, ४; छां ६, ३,२;३;११,१; बृ १, २, ५; ३, ७;४,१७;५,१५; ४,३,६; २१; ३५; गौ २,१२; मै ३,२;५,७; मैत्रि ३,२;६,२०[२];३०; मना १, ४§[f];अना ३२;नृउ१,३;२,१०; ७,२; ते ३,२८; आबो १; नाप ३,१; ४४; ५, २८; ब्रवि १७; २९; महा ५, ११९; ६, ७८;

अन्न २,३८;३,९;४,३;५,५८; जाद ४,६१;७,१३; वरा३,२७; ५,७५; शा ११; मु २, २,५८; इ १२ : ६; छाग २५ : १३; तु १०; म ४८:१०;१५;२०; ४९: ५;१२;२०;पा ६,२;सार २८०: १८; शि ६, १; व ४५९ : ३; विद्या ४; वपू १,२; सांका ६३; गी २,५५;३,४३;६,५;६;२०; १०,१५;१३, २४; २८; -त्मनि ई ६§[g]; के शां[२]; क १,३,१३[३]; २,१,१२; ३,५; प्र ४,७;९; ऐ ४,१;छां शां[२];५,२४,४;८,१५, १; बृ २,१,१३;५,१४;१५;३, ३,२;४,४,२३;श्वे१,१५; गौ३, ४;मै शां[२];४,४,२;,४९; मैत्रि६, २०;३२;३४[३]; मैत्रे शां[२]; १,४, ६; आरु शां[२]; २; कै १,१०; पहं ४; ब्र ३,१०; अना १६; ३२; नृपू १,१५; नृउ ५,१-३;६,४; सुबा ९; १०[२]; ते ३, २२; २४; २८;४,८१;५,६५;१योत७२[h]; २योत २,३; नाप ४, १;३८;६, १३;१४;१९;७; द १; ध्या ६; योचू शां[२];रार२,५;शां१,७,४८; १,९;२,१;वा शां[२];महा शां[२];२, १३; ७६; ४, १४; ३९; १२६; ५,११९; योशि ३,१४;४,२४; तुअ १७; १संन्या शां;२,१००; पप ४१८:१८; ४१९:३; अव्य शां[२]; ४;६;७; सावि शां[२]; अन्न १,२४;२,११;२५; ४, ३; ६०; ५, ९६; ११५; अध्या ५;२७; ६४;१आ२४;२९;पाशु२,११; ४५[i]; १अव २; रुजा शां[२]; जाद शां[२]; १,१२;४,५९; ७,१३;८, ९[२]; जाबा शां[२]; वरा २,१६; ३,

२७; रुद्र ३२; इ १५:६; शि ६, ४०;४२; ७,११२; ११६; तारा ८३:२२; भव ३,३१; ब्रसू२,१, २८;३,२,७; गी २,५५;३,१७; ४,३५;३८;५,२१;६,१८;२०; २६; २९; १३, २४; १५, ११; -त्मने छां २,२२,२; बृ १,२,७; ३, २-६;१७; १८; २८[२];५,१; ३[२];रापू३,२; १संन्या२,३१;वउ २,२[२];३;-त्मभिः कौ४,२०;अन्न २,४१;-त्मसु छां५,१८,१;२४, २; -त्मा ई७; क १,२,२०§[j]; २३; ३, १०; २, १, १५; २,६; ३, ७; प्र ३, ६; मुं २, २,४;७; ३, १,५;९[२]; २,३[२]; ४[२];७; मां २[२];७;८;१२; तै १,५,१;७,१; २, १, १; २, १[२]; ३-५,१[३]; ६, १; ऐ १,१; ४, ४[२]; ५, १[२]; छां १,७,२[२];१३,१;३,१४, ३[२]; ४; ४,३,७;१५,१; ५,११-१७, १; १८, २; ६,८,७;९,४;१०-१६, ३; ७,३,१;५,२;२५,२[७];८,१, ५;३,३;४;४,१;५,३; ७,१; ३; ४; ८, ३; ४[२]; १०, १; ११, १; १२,४[३];५; १४,१; बृ १,१,१; २,४;७[२];४,१;७[२];८; १०;१६; १७; ५, ३; १५; २०;६,३[२];२, ४,५;६; १४; ५,१;१४[३]; १५; १९;३,२,१३;४,१[७];२[३];५,१[२]; ७,३-२२; २३[२]; ९,४;२६[२];४, २,४;३,६;७;३५;४,१-५;१३; २०;२२[३]; २४; २५; ५,७;१३; १४;१५[२]; श्वे १, २; ८;९;१५; ३,२०§[j];कौ१,६;२,६[३];११§[k]; ३,९[२];४,३[२]-५[२];९[२]; १५;१६[४]; १७[४];१९;२०; गौ २,१२;१७; ३, ३; ८; ११; मै २, १; २[२];९;

a) 'ईशम्' इति तैआ १०,१०,१। b) 'आत्मानः' इति शांआ ६,२०। c) 'आप्नुयात्' इति आन.। d) तैआ ८,१,१। e) तैआ ७,४,२। f) मा ३२,११। g) 'आत्मन्' इति मा ४०,६। h) 'सौख्यम्' इति निसा.। i) स्वा° इति निसा.। j) तैआ १०,१०,१। k) मंब्रा १,५,१६।

१०; ३, १; २; ४,३;५;५,७[२]; ८; मैत्रि२,१;२[२];७;३,२;४,३; ५,२; ६, ३; ७[२]; ८; १२;१५; ३१[२]; ७, १; ७[३]; मैत्रे १, ४,१; २[२]; मना२,१२,१§[a];१३,१§[b]; २, १५§[c]; ६६[२]§[d]; ६८§[e]; ६९[२]§[f];८०§[g]; ब्रबि११; जा२[२]; गर्भ५; ब्र १[२];३,१०;१४;अ१; नृपू ४,३[२];७; नृउ १,२;५;१०; १२; २, ८[३];९[२];१०;५,१[२];२[२]; ३; ७, ४[२]; ८,१[२];३;९,२[२];३[२]; ४;८; १०[३];११;१५;१७[२];१९; सुबा २; ४[२]; ५[१४]; ८; ९[३];१०; १३; ससा १,१४;२८; शु २,४; ते २, ६; ३,९;१७;३५;४,३६; ६२[२]; ६३; ७७; ५,४;८[२];१०; १२; १८;६,३९;५८;६२; नाद ३०; ध्या ८; १४; १०४; नाप ४, ३८; ८, ७; १२;९,१;७;८; १३§[a];योचू ८४;श १५;१८§[b]; वा २७;२९; १योत ६९;७०[२]; ७१[२]; त्रिब्रा १, १;२,१५२; मं १,४,२;२,४, ६; त्रिवि १,११; ७,४३; रापू ४,१; राउ ३,१[४]; ४,१-४७;५,१; शां १,८;२,१; ३,१[३];§[१५]; पै ३,१;४,१२; भि ११; महा १, १; २,३; ४,२६; ४३; ४५; ११८; ५,१२०; ६, १०[२];१२;६१;७७; योशि४,४; २०;६,६०;१संन्या२,२१; अन्न १,४५[२]; २,३[२]; २०;३५; ३६; ३८; ४१; ४२; ५,७५; ७७; सू ७§[i];८; १आ१[२];६; त्रिता५,१; ११; करु १७; १८[२]; १९;२०; रुह १३;३०;३८; भ २,७;११; अध्या ५२; ग २; जाद १, ८;

१८;५,१३;१०,२;४; मवा ५; प्रा ४, १; गोउ ६-१०; ११[२]; १६;या २,१; ह१३; गरु११§[j]; ब ९;१७; मु १,१,३७§[११]; अद्वै २८; आर्षे ८:९;९:१२; इ ११: १७; १२ : १३; १५ : ६; १७: १६; छाग २५ : १०; १९; म ४८ : १९; नाउ १, ७§[a]; १७[२]; २३; नृष ८५ : २; पा ३,६;९, ३§[a]; १०, ३; राधा २,८; कृपु १०; सार २७२ : २२; २९२ : १३; रु २०; २शिसं २२; कालि ४०२ : ३; गु ४१; विद्या १;४; २कौल ११; भव २, ३;५;२०; २६[२]; २७[२]; ३०; पिंब्र ६, ११; अबि ११; वउ १, ४[२];१५; २, ३७;५,३३;३४;४१[२]; सांसू १, ३३;५,६५;६,१; योसू २,२१; ब्रसू २, ३, १७; ४, १, ३;४,३; गी ६, ५[२]; ६[३]; ७, १८; ९, ५; १०,२०; १३, ३२; -त्मानः छां २, २२, ३[३]; बृ १, २, ७;२,५, १५; कौ ४,२०[k]; वा १६; गोच ६६ : १६; -त्मानम् ई ६; क १, २,२२;३, ३; २,१,४;५; प्र १, १०;२,३; ३, १; मुं २,२,५;६; मां १२;तै२,७,१;८,५[५];९,१[२]; ३,१०,५[५]; ऐ ४, १-३; छां १, ३,१२;२,९,४;२२,५[२]; २३,१; ५,११,२;४;६;१२-१७,१[२];२; १८, १[२]; ६, १६, १[२];२[२];८,१, ६[२]; ५, १; २; ७, १; २[२]; ३; ८,१[२]; ४[३];११,१;२;१२,६[२]; बृ १,२,३;४,३;८[२]; १०;१५[२];३, ५,१;४,३,३८;४,३[२];१२;१५; १७;२३[२];६,४,६; श्वे १,६;१६;

गौ १, १२; २, १२; मै २, ६[३]; ९;११;३,२;५,१;३[२]; मैत्रि १, १;२,६[४]; ७; ३,२;६,१;३[२];९; २०[२];२६;३०; मैत्रे २,२५;२९; कै १,१०; ११; जा ६; मना १, ४§[l];२,११§[m];७९[२]§[n]; हं१३[o]; ब्र १;३,८;१४;१७; अना १६; कौ २, ६; ४, २०[३]; नृपू ५, २; नृउ १,१;३;४;२,१;१०;११[२]; ३, १०; ४,१;२; ३[२]; ५, २;३; ६, १[२]; २-४;७,२[३];४;८;९,१; १७; सुबा २;३;५[१४];८; ९[२]; क्षु ४; वसू २२; २९[२]; ते ४, ४०; ८०[३];८१[२]; नाद २१; ध्या २२; ३५[p]; नाप ३, ८६; ४, ३८; ५, २३;२८;६,१९;८,४; ५;९,५; १५; ब्रवि २९; आबो ११;१८; २१; त्रिवि ५, १२; रापू ५,५; रार २,५; मुद्र २; शां १,७,१९; ४८; पै३,१[२];४,१;१४; महा४, ९२;१०७;५,८१;६,१८; १९; ३७;७८; योशि ३,१४;५,५३; १संन्या १,१[३];२,५०; अव्य १; ४[२]; अन्न २, ४२; ५,७४;७९; अध्या५;७;१९;२७;५५;६४; त्रिता १, ३२; करु १; १२; भा १; रुह १२[२]; ३२; यो ३, २५; २६; जाद १, २५; ४, ६१; ९, ५;१०,१०;१२; गोपू २६; गोउ ३०[३q];३५; या२,१;वरा२,१०; १३[२];४२;४,२०; शा ११;१५; २२; आर्षे ७:२०; इ १२:१२; २प्र ३३ : २; शौ ५२ : ८;२०; गोच ६६:१९;२१; नापू १,१४; सार २३९ : १५; २४६ : १५; २४८ : १६; १७; २७३ : ९;

a) तैआ १०,१०,१ । b) तैआ १०,११,१ । c) तैआआ १०,१६ । d) तैआआ १०,६६ । e) तैआ १०,२९,१ । f) तैआआ १०,६९ । g) तैआ १०,६४,१ । h) तैआ ८,४,१ । i) ऋ १,११५,१ । j) मा १२,४ । k) 'आत्मनः' इति मुपा. यनि. सु-शोधः । l) मा ३२, ११ । m) तैआ १०,९,१ । n) तैआ १०, ६३, १ । o) हंसा° इति निसा. । p) 'आत्मा' इति आन. । q) एकतरत्र 'आत्मनः' इति आन. ।

२७५ : २१;२८३:१२[२];२८४: ८;२८७:१९;२९०:२१;२९२: १;१०;११; स३७८:८;३७९: १७; कालि ४०२:१३; व ४५५: २२§[a]; विद्या ४; भव २,४;१०; पिंब्र३,१०;६,६-८;आश्र२[४]-४[४]; कश्रु१,१[३]; वपू १,२; वउ१,२०; ३, १५; २५; ५५; ६,१२;१७; सांसू ३, ७३; सांका ५९; ६३; गी ३,४३; ४, ७; ६, ५[२]; १०; १५;२०;२८;२९;९,३४; १०, १५; ११, ३; ४; १३,२४;२८; २९;१८, १६;५१; -त्मानौ ब्रसू १,२,११.

२°आत्म-क[b]– -कः ते ४,७९.

आत्म-काम– -मः बृ ४,४,६; नाप ९,१०; नृउ ५,१-३; सुबा १३; ब्रवि ९२; पिंब्र १,१;५,१;१०; -मम् बृ ४, ३, २१; मैत्रि ७, १०[२]; -मेन मै ५,७; मैत्रि ६,७.

आत्म-कारण– -णात् गी ३,१३.

आत्म-कुक्षि– -क्षौ ते ६,९९.

आत्म-कृत– -तम् य ९; सु २९३ : ९; -तस्य मना २,५९§[c].

आत्म-कृति– -तेः ब्रसू १,४,२६.

आत्म-क्रीड– -डः मुं ३, १, ४; छां ४,२५,२; नाप ५, २५; -डस्य शां ३,१; -डाः नृउ ६,४.

आत्म-गुण– -णेन श्वे ५,८; -णैः श्वे ५,१२;६,३.

आत्म-गु(ग>)सा– -साम् पा ९,६.

आत्म-गृहीति– -तिः ब्रसू ३,३,१६.

आत्म–गो-च(र>)रा– -राः अध्या ३६; पै ३,१.

आत्म-चक्षुस्– -क्षुषाम् पा ३,६.

आत्म-चिन्तक– -कः नाप ३,७२.

आत्म-चिन्ता– -न्ता नाप ६,१.

आत्म-चैतन्य–रूप– -पः ब्रवि ९१; -पम् नृउ ३,१०.

आत्म-ज– -जम् कृ १९; -जे महा २, १६.

आत्म-ज्ञ– -ज्ञः मै २,१[d]; मैत्रि २, १; मैत्रे १,४,१; अन्न ४,३; वरा ३,२७; या २,३; -ज्ञम् मुं ३,१, १०; -ज्ञस्य अन्न ४,३; वरा ३, २७; -ज्ञाः नृउ ९,१५.

आत्म-ज्ञान– -नम् पप ४२० : ६; -नात् १कौल ६ : ३; -नेन अशि ४,२३; वटु ३१६ : १६.

आत्मज्ञान-गुणो(ण–उ)पेत– -तः नाप ३,३५.

आत्मज्ञान-विवेक– आत्मज्ञानविवेक-तस् (>:) त्रिब्रा २, १८.

आत्म–ज्ञेया(य-आ)दि–हीना-(न—आ)त्मन्– -त्मा ते ४,७९.

आत्म-ज्योतिस्– -तिः अ १; मवा ११; व ४६२ : २.

आत्मज्यो(तिस्>)ती-रस– -सः ते ३,१०°.

आत्म-तत्त्व– -त्त्वम् श्वे २, १४; मं १,१,१; महा ५,१४४; अन्न १, २;११;५५;४,७२; -त्त्वस्य महा ५,१७८; -त्त्वेन श्वे २,१५.

आत्मतत्त्व-प्र(ज>)जा– -जा पाशु २,२.

आत्मतत्त्वो(त्त्व-उ)त्थ– -त्थम् महा ६,१७.

आत्म-तस् (>:) छां ७,२६,१[e].

आत्म-ता– -तया पाशु २,४१; -ता महा ५,४४; योशि ४,२३; अन्न ५,११; -ताम् ते १,३४.

आत्मता-परता– -ते १संन्या २, ५०.

आत्म-तीर्थ– -र्थम् जाद ४,५०; ५३; -र्थे म ४८:१०; १५; २०; ४९ : ५;१२;२०.

आत्म-तुल्य–सु-वर्णा(र्ण–आ)दि–दान– -नैः राउ ५,२२.

आत्म-तृप्त– -प्तः गी ३,१७.

आत्म-तेजस्– -जसा १संन्या२,२२.

आत्म-त्व– -त्वम् अध्या १८; -त्वेन मं २, ४, ६; योशि ४,९; ससा १,४; गोउ ३०.

आत्म-दर्शनो(न–उ)पाय– -यम् ध्या ९३,१५[f].

§[g]आत्म-दा– -दाः नृपू २, १६; २शिसं ३४.

आत्म-धर्म– -र्मम् शा२६;३०;३३.

आत्म-ध्यान– -नम् ते१,१६;१संन्या १,१; कश्रु १,१; -ने मै ४,३[h].

आत्मध्यान-म(य>)यी– -यी १संन्या २,४४.

आत्मध्यान-युत– -तः योचू १०७.

आत्म-नामन्– -म्ना सार २७९:८.

आत्म-निर्णय– -यम् ध्या ९३,१.

आत्म-निष्ठ– -ष्ठम् अन्न१,१४; -ष्ठाः भि १२; -ष्ठानाम् पाशु २,४५.

आत्म-निष्ठा– -§[i]ष्ठाम् शा ३४; मु १,१,५२.

आत्मन्-विन्[j]– -न्वी बृ १,२,१;७; २,१,१३[२].

आत्मन्विनी– -नी बृ २,१,१३.

आत्म-पद– -दम् गोपू २१.

१आत्म-पर[k]–

आत्मपर-देह– -हेषु गी १६,१८.

२आत्म-पर[l]– -रः अन्न ५,६९.

a) तैआ ३, ११, १। b) पदान्तरादिरात्मान्तः बस. कबन्तः द्र.। c) मा ८, १३। d) '-जः' इति निसा. मुपा. यनि. सु-शोधः (तु. नाउ.)। e) '-ज्योतिः रसः' इति व्यस्तः निसा. पा.?। f) '-याः' इति निसा.। g) ऋ १०, १२१, २। h) '-ज्ञाने' इति अध्या.। i) विध २९, १०। j) विनिः प्र. उसं. (पा ५,२,१२१)। k) द्वस.। l) बस.।

आत्म-परमात्म–दैव(त्य>)त्या–
–त्ये का १३; नार ११.
आत्म-पितामह-प्रपितामह– –हान्
नाप ४,३८.
आत्म-पितृ-पितामह– –हान् नाप
४,३८.
आत्म-पूजा– –जाम् त्रिवि ५, १२;
१३;६,२१.
आत्म-पूत– –तः कै २,५.
आत्म-प्रकाश– –शम् नृउ ६,४.
आत्मप्रकाश-रूप– –पःते३,१०.
आत्म-प्रतीति– –तिः योशि१,१२४.
आत्म-प्रभु(द्व>)द्धा– –द्धाः मै२,६.
आत्म-प्रबोधो(ध–उ)पनिषद्[f]–
–षदम् आबो ३१[f].
आत्म-प्रयत्न–सा(स-अ)पे(क्ष>)-
क्षा– –क्षा भव ३,१२.
आत्म-बुद्धि– –द्धिः भव३,९; –द्धया
त्रिब्रा २,१४७.
आत्मबुद्धि-प्रकाश,शा– –शम्
श्वे६,१८;गोपू२२; –शाम् गु७२.
आत्मबुद्धि-प्रसाद–ज– –जम् गी
१८,३७.
आत्म-भाव– –वः सार २७२:२२;
२७४ : ४; –वम् ते २,२६;सार
२९२ : १२; –वाः सार २७२ :
२१[2]; २७३ : १; २७५ : २१;
–वात् श्वे१,२; नाप९,१; –वे सार
२४० : २; २८७ : ६; –वेन गौ
२, ३४; महा ४, १३०; सार
२८७ : ७.
आत्मभाव-भावना–निवृत्ति–
–त्तिः योसू ४,२४[b].
आत्मभाव-स्थ– –स्थःगी१०,११
आत्म-भावन– –नात् महा४,१२८.
आत्म-भास्– –भासा शा २६.
आत्म-भूत– –तस्य कौ १, ६६[c];
–तानाम् २योत २,६.
आत्म-भूय– –यम् ऐ ४,२.
आत्म-मति– –तिम् अध्या २.
आत्म-मध्य– –ध्ये शां १,७,१९.
आत्म-मन(स्>)श्-चक्षु(स्>):–
संयोग– –गेन अता १०.
आत्म-मनस्– –नसोः वरा २,७५;
सौ २,१४.
आत्म-मन्त्र–सदा(दा-अ)भ्यास–
–सात् योशि २,१८.
आत्म-मय– –यम् ते ६,४६;४७.
आत्म-मात्र– –त्रम् नृउ ५,२; –त्रेण
१योत १४३; ते ४,१.
आत्ममात्र-दृश्– –दृक् अन्न ४,
३; वरा ३,२७.
आत्म-माया– –यया गी ४,६; –या
वरा २,६९.
आत्ममाया-रत– –तम् शां३,१.
आत्ममाया-विसर्जित– –ताः
गौ ३,१०[d].
आत्म-मिथुन– –नः छां ७,२५,२;
–नाः नृउ ६,४.
आत्म-मूर्ति– –र्तये रापू ४,१३.
आत्म-यज्ञ– –ज्ञस्य मैत्रि ६,१०.
आत्म-यत्न– –त्नेन अन्न ५,११८.
आत्म-याजिन्– –जी मैत्रि ६,१०[2].
आत्म-याथात्म्य– –त्म्यम् शां१,१०.
आत्म-योग– –गात् गी ११,४७.
आत्म-योनि– –निः श्वे ६,१६; भव
२,४७.
आत्म-रक्षा– –क्षा व ४३४ : १५[f].
आत्मरक्षा-कर– –र लां २१४:
११.
आत्मरक्षा–सु-नियम–भूत–
बुद्धि-प्राणस्थापन-प्रणवावर्तन-
मातृपूजना(न-अ)न्तर्मातृका-
(क-अ)न्तर्यागा(ग–आ)दि– –दि
वउ ६,४.
1आत्म-रति–
आत्मरति-गुण– –णाः सार
२७९ : ७.
2आत्म-रति[f]– –तयः नृउ ६, ४;
–तिः मुं ३,१,४; छां ७,२५,२;
नाप ५, २५; अन्न १, ३७[g]; गी
३,१७.
आत्म-रत्न– –त्नस्य ते ६,१०२.
आत्म-रस– –सम् अन्न २,९.
आत्मरस-भावित– –ताः सार
२७३ : २.
आत्म-रहस्य– –स्यम् 1कौल ६:1;
2कौल ६.
आत्म-रूप– –पः पै ४, ११; –पम्
ब्रवि ७७; ते ४,६१; गोपू २३;
–पाय नाउ २,५.
आत्मरूपिन्– –पिणे सार २७७:
१२.
आत्म-लाभ– –भः अन्न ४,८; सांसू
६,३४.
आत्मलाभो(भ–उ)दया(य–अ)-
भिध– –धः वरा ३,३०.
आत्मलाभो(भ–उ)पाय-भूत–
–तम् शां १,१.
आत्म-लिङ्ग–शान्त्य(न्ति—अ)र्थ–
–र्थे म ४९ : १९.
आत्म-लीला(ला–अ)र्थ– –र्थे सार
२९२ : ६.
आत्म-लोक-जय—प्रद– –दः ते ३,
६९.
आत्म-वत्– –वन्तम् गी ४,४१;
–वान् नाप ५, २५; त्रिब्रा २,
१०७; 1संन्या २, ५९; अन्न ४,

a) '-षत्' इति मुपा. यनि. सु-शोधः (तु. अब्या.)। b) °नाविनि° इत्यपि पाभे.। c) '-त्मा भू-' इति शांआ ३,६। d) °याविवर्जि° इति JC.। e) स्यादिति शेषः। °क्षा° इत्येवं समासाभिमुखः मुपा. यनि. सु-शोधः [तु. सस्थ. टिटि. अग्नि-रक्षा– (परि.), उदक-रक्षा–, पर-रक्षा–, प्रत्यक्ष-रक्षा–, वायु-रक्षा–, महान्धकारोल्का-विद्युदग्न्यनिलचोरशस्त्रास्त्र–]। f) बस. इति कृत्वा एपू. तस. सतः पृथक् द्र.। g) स्वात्म° इति अब्या.।

३८; शा २४; भव ४,१; गी २, ४५.

आत्म-वत् मैत्रि ६,३०;नाप४,२२; अन्न १,३८; सांसू ६,१३.

आत्म-वश्य– -श्यैः गी २,६४.

आत्म-विज्ञान– -ने नाद २२.

आत्मविज्ञानिन्– -नी शां २,१.

आत्म-विद्– -वित् छां ७, १,३[२]; बृ ३, ७, १; मै १, १[२]; मैत्रि १, २[२]; ६, ३३; मैत्रे १,१[२]; १आ २४; नाप ३, ७७; यो २, २८; नृउ ८, ३; -विदः मुं २, २, ९; सार २३१ : २; -विदे मैत्रि ६, ३३; -विद्भिः जाद १,१२.

आत्म-विद्या– -द्या छां ४, १४, १; सर ३,११; -द्याम् हे १.

आत्मविद्या-त(पस्>)पो–मूल– -लम् श्वे १,१६; नाप ९,१२; ब्र ३,१७.

आत्मविद्या-संरक्षक– -०क लां २१४ : १२.

आत्म-विनिग्रह– -हः गी १३,७; १७,१६.

आत्म-विनिश्चय– -यः गौ २,१८.

आत्म-विभूति– -तयः गी १०,१६; १९.

आत्म-विवृद्धि[a]– -द्धि श्वे ५, ११; भव २,२४.

आत्म-विशुद्धि– -द्धये गी ६,१२.

आत्म-विस्मृति– -तेः अध्या ५.

आत्म-वेदन– -नम् महा ५,४७; -नेन सार २'५६ : २२.

आत्म-वेदिन्– -दिना नाप ६,१४; -दिनाम् जाद १,२४.

आत्म-व्यापक– -कम् अद्वै २८.

आत्म-शक्ति– -क्तिः दे १०; -क्तेः शां ३,१[b]; -क्त्या शां ३,१; महा ५,१२०.

आत्मशक्ति-प्रधान– -नः शां २,१.

आत्म-शब्द– -ब्दात् ब्रसू १,१,६; ३,३,१५.

आत्मशब्दा(ब्द-अ)र्थ–वर्जित– -तः ते ५,८.

आत्म-शुचि– -ची मैत्रि ६,३६.

आत्म-शुद्धि– -द्धये गी ५,११.

आत्म-श्राद्ध– -द्धम् पप ४१८:१८; -द्धे नाप ४,३८.

आत्म-संयम–योगा(ग–अ)ग्नि[c]– -ग्नौ गी ४,२७.

आत्म-संस्थ– -स्थः ब्रवि ९२;-स्थम् श्वे १,१२;गौ ३,३८;नाप९,११; ध्या ९३, १४; भव २,५७; गी ६,२५.

आत्म-संग– -गम् वरा २, ३६.

आत्म-संज्ञ– -ज्ञः १आ १.

आत्म-सत्या(त्य–अ)नुबोध– -धेन गौ ३,३२.

आत्म-संनिधि– -धौ ससा १, २२.

आत्म-समर्पण– -णम्सार२२०:११

आत्म-समाना(न–आ)नन्द[d]– आत्मसमानानन्द–विभूति-पुरुषा(ष–अ)नन्ता(न्त-आ)-नन्द–मण्डित[e]– -तम् सि१,७.

आत्म-संबोधना(न–अ)र्थ– -र्थम् मैत्रि ६,१४.

आत्म-संभावित– -ताःगी १६,१७.

आत्म-संमित– -तम् छां २,१०,१; ६; १संन्या २,५९.

आत्म-साक्षिक– -कम् मैत्रि ६,२४.

आत्म-सात्

आत्मसात्√कृ,आत्मसात्करोति नृउ ८,३.

आत्मसात्-कर्तुम् महा३,३८.

आत्म-सिद्ध– -द्धम् नृउ ९,१९.

आत्म-सुखा(ख–अ)र्थ– -र्थम् सार २७४ : १२.

आत्म-स्थ,स्था– -स्थम् क२,२,१२; १३; श्वे ६, ६; १२; मै ३, २; मैत्रि ३,२; अशि ५, १७; वटु ३१३ : २; स ३७८ : १२; भव २,४८; -स्थाम् गु ४४;६६.

आत्म–स्व-रूप– -पम् ता १,२; स्व ६२:२; -पेण ध्या ९३,१५; सार २३९ : २०.

आत्मस्वरूप-विज्ञान– -नात् जाद ६,५०.

आत्म-हन्– -हनः ई३; -हा पहं४.

आत्म-हिता(त–अ)र्थ– -र्थाय शि ७,१२७.

आत्मा(त्म-आ)कर्षि(न्>)णी– -णी आथ ३९५ : १३.

आत्मा(त्म–अ-)कार्त्स्न्य– -त्स्न्यम् ब्रसू २,२,३४.

आत्मा(त्म-आ)काश[f]– -शःते३,२७

आत्मा(त्म-आ)ख्य– -ख्यः मैत्रि ३, १; -ख्यम् पाशु २,२.

आत्मा(त्म–अ-)ज्ञान– -नम्ते३,६९

आत्मा(त्म-आ)त्मक– -कानि मैत्रि ६,३१.

आत्मा(त्म-आ)दि– -दिभिः नाप४, ३८.

आत्माद्या(दि-आ)वरण– -णम् रार ३,१.

आत्मा(त्म-आ)दि(क>)का– -काः महा ४,५७.

आत्मा(त्म-आ)देश– -शः छां ७, २५,२.

a) 'ग्रासाऽम्बु वृष्ट्या चा(?वा)ऽऽत्म-विवृद्धि जन्म' [=यथा ग्रासः शस्यादिकं भोजनमम्बु जलं (च) वृष्ट्याऽऽत्मविवृद्धिकरं जन्म प्राप्नुतः] इति वा.? (वैतु. अन्येऽन्यथाविग्रहा उत्तरेण जन्म इत्यनेन समस्य श्रावुकाः, निसा. °द्ध° इत्यपरः पा. विशेषश्च) । b) 'आत्मशक्तिक्रीडस्य' इति अध्या. । c) वैतु.शं. आत्म-संयम–योगा(ग-अ)ग्नि– इति विग्राहुकः । d) व्यधिकरणः बस. । e) कस. गर्भितेन षस. गर्भितः तृस. । f) व्यधिकरणे बस. उप. भावे द्र. ।

आत्मा(त्म-आ)धार– -रः आपू ७.
आत्मा(त्म-आ)नन्द– -न्दः छां ७, २५,२; -न्दम् सार २४६:१२; -न्दाः नृउ६,४; -न्दे सार२७२: २२;२३[२];२७९ : १९.
आत्मानन्द-रूप–
आत्मानन्दरूपिन्– -पिणः सार २३९ : ९.
आत्मानन्द–स्व-रूप– -पः ते ३,९.
आत्मा(त्म-अ)नात्म-विवेक– -कः योशि ४,२२; -कम् ते ५,१.
आत्मानात्मविवेका(क-आ)दि–
आत्मानात्मविवेकादि-भेदा-भेद–विवर्जित– -तः ते ५,४.
आत्मा(त्म-अ)नुभव– -वम् ते३,१.
आत्मा(त्म-अ)नुसंधान– -नम् नाप ७[a].
आत्मा(त्म-आ)पत्ति– -त्या मै ४,३; मैत्रे १,४,२.
आत्मा(त्म-अ)भिजुषाण– -णम् पा १,८.
आत्मा(त्म–अ-)भेद–
आत्माभेद-ता– -तया तारा८३: २२.
आत्मा(त्म-आ)म्नाय– -यः म ४९ : १४.
आत्मा(त्म-आ)राम– -मः नाप ५, २४; त्रिवि १,११;कुं२८; -मस्य त्रिवि २, १४; ४, ११; महा ४, ३५;५,३६; -मान् त्रिवि ७,१.
आत्माराम–स्व-रूप– -पः ते ३,९.
आत्मा(त्म-अ)र्थ– -र्थः सांसू २,११.
आत्मार्थ-त्व– -त्वात् सांसू २, ११.
आत्मा(त्म-अ)वलोकना(न–अ)र्थ–
-र्थम् अन्न १,४६[b].
आत्मा(त्म-अ)वलोके(क–इ)च्छा–
-च्छा महा ४,११४.
आत्मा(त्म-अ)वशेषक– -कःते४,५.
आत्मा(त्म–अ-)विभेद–
आत्माविभेद-तस्(>:)यो२,४९
आत्मा(त्म-आ)विर्भाव– -वेन सार २८४:१.
?आत्मा(त्म-आ)श्रयिन्°–
आत्माश्रयि-त्व– -त्वात् सिशि ३८१:९.
आत्मा(त्म-आ)सन–रूप–
आत्मासनरूपि(न्>)णी– -णीम् त्रिता २,१८.
आत्मीय– -यम् महा ५, १५८; पा २,८;९.
आत्मे(त्म-इ)ज्यान– -नः मैत्रि६,९.
आत्मे(त्म-इ)न्द्रिय-म(नस्>)नो–
युक्त– -क्तम् क १,३,४; पै ४,३; भव २,११.
आत्मे(त्म-ई)श्वर– -रम् मना २, १३,१९[d].
आत्मै(त्म-ए)कत्व– -त्वम्महा४,११
आत्मो(त्म-उ)द्धारा(र–अ)र्थ– -र्थे म ४८ : १०;१५;२१;४९ : ५; १२;२०.
आत्मो(त्म–उद्>)न्-मुख– -खः जाद ६,३७.
आत्मो(त्म-उ)पदेश– -शात् त्रसू १, १,२९.
आत्मो(त्म-उ)पाधि– -धिः ससा १, २३.
आत्मौ(त्म-औ)पम्य– -म्येन गी ६, ३२.
आत्यन्तिक– अत्यन्त- द्र.
आत्रेय– √अद् द्र.
आथर्वण– √*अथर् द्र.
?आद(धा>)दायत्–,*आ-दध–,आ-दधातृ–,आ-दधान–, √*आद-धाय आ√धा द्र.
आ-दर–,आ-दर्तव्य– आ√दृ द्र.
आ-दर्श– आ√दृश् द्र.
आ-दशम– -मम् गोच ६९:७.
आ√दह्
आ-दहन– -नः बृजा २,७.
आ√दा(दाने), आदत्ते प्र ४,२; श्वे ५, १०; नृपू २,१२; शां ३,१; महा ५, १४५; १५५; अन्न ५,२; गु ६५; भव २,२५; पिंब्र ६,९; गी ५,१५; आददाति मैत्रि ६,१२; आददते छां ३,१६,५; आदत्स्व के३,१०; आददीत बृ२,४,१२; १संन्या २,९२; आदद्यात् शि५, ८; आददीय के ३,९.
आददे बृ ६,४,५; ७;१०;१२[४]; रापू ४,१७; मुद्र २.
आदीयते शि ६,१७४.
आ-त्त– -त्तः छां ८, १२, १; -त्तम् छां ८,१२,१; मै ५,४; -त्ताः छां ८,१२,६.
आत्त–सर्वे(र्व-ई)ह– -हः मु २, २,१९.
आ-ददान– -नस्य क १,२,१; -नाः बृ ३,९,५[२].
आ-दातव्य– -व्यम् प्र ४, ८; सुबा ५;६;९[२]; -व्ये सुबा ५.
आ-दातुम् के ३,१०.
आ-दान– -नम् नाप ६,१; अन्न ४, ४६;मु२,२,५७;-नात् मैत्रि६,७
?आदान-करण°– -णौ २प्र ३५: १५.

a) °नविधि– इति अज्या. । b) '-र्थः' इति अज्या. संटि. । c) ताच्छील्ये कृत् । '-मिन्' इति मुपा. यनि. सु-शोधः । d) तैआ १०,११,१ । e) 'आधानकरणी' इति मुपा. यनि. सु-शोधः (तु. गोब्रा १,१,२७ यत्रत्यो नादानुप्रदानकरणौ इति पा. कामं ज्ञापयेदिहापि नादादा° इति पा. सतः यनि. च्युतशेषमात्रमित्यथवा नादपदार्थः प्रकरणगम्य इति) ।

आ-दाय ई शां[२]; छां २,९,४;४,२, १;३; बृ शां[२]; २, १,१५; १७; ४, ३, ११; ५, १,१; ६, ४,५; जा पहं सुबा शां[२]; कौ १,३; बृजा ३,३०;४,१०;६,१[२];७; नृउ४, ३; योचू ३९; ध्या ६७; रापू४, २५;२७;२९; राउ ३,१; वा ७; पै २,४; महा ५, ८८; ६, ६०; ७०;७३;७८; त्रिता १,३९; ३, १३; गोपू १३; गोउ ३०; गोच ६६:६; य १; सु २९३:२; शि १,७;विद्या४;वउ१,२०;३,५४.

१आ-दि- -दि ते ६,५; -दिः मां९; छां २,८,१;९,४;१०,२; श्वे ६, ५; गौ १, २७; ४, १४[२]; १५[२]; २३[२]; अशि ३,१; नृउ २,५;७, ४; ते २,३१; ५, ७८; च २१ : १६; पा ६,१; वदु३१५:१; वउ ३, ५६; गी १०, २; २०; ३२; १५, ३; -दिम् द १४; गी ११, १६; -देः २प्र ३५:१४; -दौ श्वे ४,१; गौ २,६;४,३१;९८; महा ४,४;५,७५;१०४;१४६; योशि १,१४;६६;१४६; ५,१३;३६; वरा५,६४; तुअ ६; अन्न२,३९; ५,७१; यो १,२;९;२,१५;जाद ६, ३६; गोपू १३; पं १; १८; १योत १६; सी २६; मं २,१,५; १०; नाप२;३,१; त्रिब्रा २,५३; द१;४;त्रिवि७,३०;रार २,७७; ८०;३,१[२]; रापू ४,३४; अ १[२]; बृजा १,१; ते १,२३; नाद ३४; सु २,२,४२; सूता ५,३;पा२,९; सार २२१:७; श्या २;१५; सुमु ७; भव २,६८; गी३,४१;४,४.

२आद्य,द्या- -०द्य व४३४:३; -द्यः अना३५; द ५; रार२,४२; ५,१२; श १५; त्रिता १, ४६; सर३,३०[a];सूता२,१६;३,११; शि ६,१०१[b];वउ२,३०; -द्यम् मैत्रि ६,२८; त्रिता २, ४[२];१०; १७;३,२९;अन्न १,१९;३,२४; ४,६८;९१;५,६४; जाद४,४४; सी २१; नृपू १,९[४];१३[४०]; महा ५,५३; बि २७; शि १, ९; ७, ८४; काम ५; ११; पी ४२२ : ६; भव ३, ३२; सांसू १, ७१; गी ८,२८;११,३१;४७;१५,४; -द्यया गोउ ५८[d]; -द्या त्रिता १, २०; ३, १६; गोउ ५६; ५७; राधा ३,१५; गु २; -द्याः त्रिता ३,१५;गोउ ६३; -द्यात् अव्य५; -द्यानि त्रिता १, १०; गु ८०; -द्याम् त्रिता१,५८;-द्येन रार२, ७; -द्यैः अव्य५; -द्यौ गौ१,१४.

आद्य-कारण-
आद्यकारण-ता-
आद्यकारणता-
हानि- -निः सांसू ६,३७.

आद्य-त्रय- -यम् सर ३, २४.

आद्य-मध्यमा(म-अ)व-
सान- -नेषु त्रिता २,२.

आद्य-योन्य(नि-अ)-
न्तर- -रे पी ४२१ : ७.

आद्य-शक्ति- -क्तिम् सुमु १७.

आद्य-हेतु-
आद्यहेतु-ता- -ता सांसू १,७४.

आद्या(द्य-अ)र्धा(र्ध-अ)-
न्त्य- -न्त्यम् नृपू १,११[४].

आद्यो(द्य-उ)पादान-
आद्योपादान-ता-
-ता सांसू ६,३२.

आदि-कर्तृ- -र्तां पै १, ८; -र्त्रे सार २७७ : ६; गी ११,३७.

आदि-कला- -लाम् षो १०.

आदिकला-पुटि(त>)ता-
-ताम् षो १०.

आदि-कूर्म- -र्मांय त्रिवि ७,४८.

आदि-गणे(ण-ई)श- -शः वउ ४,२२.

आदि-गायत्री- -त्री रार २,२२.

आदि-चैतन्य-मात्र- -त्रः ते ३, ३७[e].

आदि-तस्(>:) ऐ ४, १; २प्र ३४ : १०;३५ : १३; ३६:१०; १५; शि ४,२३.

आदि-देव- -वः श १९;गी११, ३८; -वम् गी १०,१२.

आदि—देश-काल-वस्तु[f]- -स्तु त्रिवि १,११.

आदि-द्वा-दश-वन-विहारा-
(र—आ)त्मन्- -त्मने सार ३७७ : १९.

आदि-नारा(र-अ)यण- -णः त्रिवि १,११;३,७; ६,२५[२]; ८, १५[२]; पप ४१८ : १§[१]; सौ १, १§[१]; -णम् त्रिवि५,१४;६,१९; २५;७,५०;तुअ २§[१];पप४१७: १§[१]; -णस्य त्रिवि२,१४[२];३,५; ७;४,११[g].

आदि-पति-योगि(न्>)नी-
-०नि व ४३६ : १९.

आदि-पुरुष- -षस्य कलि १.

आदिपुरुष-रूप- -पम् वउ ४,१८.

आदि-बुद्ध- -द्धाः गौ ४,९२.

आदि-ब्रह्मन्- -ह्म निर्वा २९८ : १.

a) च्युत-विसर्गः निसा. मुपा. यनि. सु-शोधः । b) यनि. मुपा. अथ इत्येवं सु-शोधः । c) एकतरत्र 'आद्यन्तवन्तः' इति निसा. । d) 'मायया' इति आन. । e) '-न्यरूपः' इति अज्या. । f) द्वन्द्वगर्भितेन सस. गर्भितः कस. । g) अनादि° इति निसा. ।

आदि-भवानी- -०नि व ४३६: १९;२१.
आदि-भाजिन्- -जीनि छां २, ९,४.
आदि-भूत- -तः त्रिता १,३१.
आदि-म- -मैः रापू ५,४.
आदिम-गिर्- -गिराम् द १४.
आदि-मत्- -मतः गौ ४,३०.
आदिमत्-त्व- -त्वात् मां ९; नृउ २,५.
आदि-मध्या(ध्य-अ)न्त-
आदिमध्यान्त-वर्जित- -तः ते ४, ७६; -तम् जाद ९, ३; अन्न ५,६७;७२; वा २७.
आदिमध्यान्त-विहीन- -नम् कै १,७.
आदिमध्यान्त-शून्य- -न्यम् त्रिवि १,५;७,१७.
आदिमध्यान्त-हीन- -नः ते ३,१०; ब्रवि ९१.
आदि-मध्या(ध्य-अ)न्तरङ्ग- -ङ्गम् ते ५,८०.
आदि-मध्या(ध्य-अ)वसान- -नेषु अत्ति ४७.
आदि-वराह- -हः म ४९ : २.
आदि-विद्या- -द्या त्रि ८.
आदि-विरा(ज्>)ट्-पुरुष- -षः,-षस्य त्रिवि ३,६.
आदि-विराट्-स्व-रूप- -पम् त्रिवि ६,१५.
आदि-शक्ति- -क्तिः त्रि १३; -क्त्या त्रिता १,२१[a].
आदि-शान्त- -न्ताः गौ ४,९३.
आदि-शून्य- -न्यः आबो ९.
आदि-शेष- -षः ते ३,३५.
आदि-सामान्य- -न्यम् गौ १, १९.
आदि-सिद्धि- -द्धिम् द १२.
आदि-हेतु-रति-दातृ- -त्रे सार २७७ : ६.
आद्य(दि-अ)क्षर- -रः राउ ५,१; -रे त्रिता २,९.
आद्य(दि-अ)नादि-रूप-संसिद्ध-भक्ति-रूप-
आद्यनादिरूपसंसिद्धभक्ति-रूपिन्- -पिणे सार २७७:१६.
आद्य(दि-अ)नादि-संभोग-सुख-भोक्तृ-भोग[b]- -गाभ्याम् सार २४७ : २०.
आद्य(दि-अ)न्त- -न्तम् बृजा ३, १२; ते २,३०; रापू ४,२०; पब्र २°;-न्तयोः पब्र२; त्रिता२,१९; -न्ते राउ २,३९; -न्तौ राउ ४, २; ता ३,८.
आद्यन्त-ग्रह-संमेलन- -नम् पब्र २.
आद्यन्त-निहितो(त-ओ)-ङ्कार- -रेण अव्य २.
आद्यन्त-युक्त- -क्तम् मैत्रे१, ४,१४.
आद्यन्त-रहित- -तम् अन्न ५,६५.
आद्यन्त-वत्- -वन्तः गी ५,२२.
आद्यन्तवत्-त्व- -त्वेन गौ २,७;४,३२.
आद्यन्त-शून्य- -न्यः त्रिवि १,११;२,६; -न्याः व ४३४:१.
आद्यन्ता(त-अ-)भाव-
आद्यन्ताभाव-वत्- -वान् ते ३,२९.
२°आदि[d]-
°आदि-वाक्य- -क्यानि पै २, ३१.
°आदि-हीना(न-आ)त्मन्- -त्मा ते ४,७७.
आ-दीयमान- -ने बृ १,४,१०.
आदि-ह्रान्त- ५अ द्र.
आदित्य- अ-दिति- द्र.
√*आदिध्,*आ-दिध- आ√धा द्र.
आ√दिश्,>देशि, आदिशन्ते ब्रवि ६३°; आदिशन्ति सी २४; आ-दिशेत् शि ४,२३;७,३०.
आ-दिश्- -दिशः बा १७.
आ-दिष्ट- -ष्टम् छां ३,१८,१;२; मु १,१,४५.
आ-देश- -शः के ४,४; तै १,११, ४;२,३,१; छां ३,१९,१; ६,१, ३;६; बृ २,३,६; भ २,१५;नृउ १,१२;२,१०; नाप८,१८;-शम् छां ६,१,२; -शाः छां ३,५,१;२.
आदेश-कारिन्- -रिणः अव्य७.
आ-देशयत्- -यन्तः त्रि ९[f].
आ-देष्टृ- -ष्टा त्रिता ५,१[g].
आ√दीप्
आ-दीप्त- -प्तम् मैत्रि ६,१८.
आ√दृ, आद्रियन्ते शा ३५§[h].
आ-दर- -रात् १योत ६२; त्रिब्रा २, ५०; अन्न ४, ७६; शि ६, २८४; ब्रसू ३,३,४०; -रेण जाद ९,२; वरा ३,१३.
आ-दर्तव्य- -व्यम् २प्र ३५ : ३.
आ√दृश्
आ-दर्श[13]- -र्शः गी ३,३८; -र्शे क २,३,५; छां ८,७,४; बृ २, १, ९; ३,९,१५; कौ ४,१०.
आ—देह-मध्य-कटि-
आदेहमध्यकट्य(टि-अ)न्त- -न्तम् त्रिब्रा २,१३८.
१आद्य- √अद् द्र.

a) यनि. मुपा. '-क्तिर् या' इति द्विपदतया सु-शोधः (वैतु. उब्र. यनि. एव) । b) द्वस. गर्भितेन कस. गर्भितेन षस. गर्भितः बस. । c) '-न्तः' इति निसा. । d) यनि. एकाऽनेकपूर्वपदयुक्तं द्र. । e) 'आदिश्यन्ते' इति अध्या. । f) 'आवेशयन्तः' इति तान्त्रि. । g) 'प्रष्टा' इति निसा. संटि. । h) वाध २,११ ।

२आद्य- आ√दा(दाने) द्र.

आ√द्रु, आद्रवति बृ ४, ३,१५-१७; ३४;३६.

आ√धा,>दधा,आदधाति पा ६,३; आदधते त्रिता४,२१;आदधामि बृ ६,४,८;११; आधत्ताम् बृ ६, ४,२१; मना२,४२§[a]; आधत्स्व गी १२, ८; आदधीत बृजा ३,७.

आधाम् बा १७.

*आ-दध[b]-

√*आदधाय[c]

?आद(धा>)दायत्[d]- -यन् मुं १,२,५.

आ-दधातृ- -त्रे पा ७,१०.

आ-दधान- -नः पा ३, १०; ४,३; ४; ७; ७, ७; -नाय पा ३, ९; ४,८.

*आ-दिध[e]-

√*आदिधू[f], आदिधेयुः अव्य ७[g].

आ-धातव्य- -व्याः मना २,७८§[h].

आ-धान- -नम् बृ २,२,१.

आ-धाय छां ४,६-८,१;५,२,६; बृ ६,४,२४; त्रिब्रा २, १९; अग्नि १६; कुं २; त्रिता ३, २३; राधा १,१; सार २५६ : १२; गी ५, १०;८,१२.

आ-धि- -धयः अग्नि २३; -धिभ्यः इ १०:१४.

आधि-रहित- -तः त्रिता१,१४.

आधि-व्याधि-भुजं-ग- -गेन गोपू ४३.

आ-धेय-

आधेय-शक्ति-योग- -गे सांसू ५,३२.

आधेय-शक्ति-सिद्धि- -द्धौ सांसू ५,३६.

आ-हित- -तः पा १,५; -तम् पब्र २; इ १८ : ८; -ताः महा ५, १३५.

आहिता(त-अ)ग्नि- -ग्निः नाप ३,९; २संन्या१५:१; इ१४:३.

आहिता(त-अ)सु- -सुः भ २, २०.

आधारा[1]- -रा पी ४२२ : ९.

आधिकारिक- अधि√कृ द्र.

आधिक्य- अधि-क- द्र.

आधिदैविक- अधि-देव- द्र.

आधिपत्य- अधि-पति- द्र.

आधिभौतिक- अधि-भूत- द्र.

आ-धीत- आ√ध्यै द्र.

आ√धृ

आ-धार- -रः नाप ८,२०;पा ५,७; १०,६; -रम् मैत्रि ६, ३६; ध्या ४३; कै १,१४; §[11]योचू ४;६; योशि ३,१८;६,२२;२४;२९[3]; यो ३,१०§[11]; शि ६, ५३; -रात् हं६;९;योशि६,२२;-§[11]रे योशि ६,२९[2];३०;३१; जाद ४,४९; सौ ३,१; स ३७८ : ४.

आधार-चक्र[11]- -क्रम् सौ ३,१.

आधारचक्र-महस्- -हसा योशि ६,२६;२७.

आधार-नवक-मुद्रा- -द्राः भा ४.

आधार-पश्चिम- -मे योशि ६, ३२;३३.

आधार-पात्र- -त्राणि शि६,६०.

आधार-भाजन- -नम् शि ६, २५३.

आधार-रहित- -तः मैत्रे ३,९.

आधार-रूप-शिवा(व-आ)त्मा-(त्म—अ)क्षर- -रम् त्रिता१,५३.

आधार-वात-रोध- -धेन योशि ६,२७;२८[2];२९.

आधार-शक्ति- -क्तिः योशि २, १२; -क्त्या बृजा २,८; -क्त्यै त्रिवि ७,४८.

आधारशक्ति-निद्रा- -द्रायाम् योशि ६,२३.

आधारशक्ति-मूलप्रकृति-कूर्मा(र्म-अ)नन्त-वराह-पृथिवी-सुवर्णमण्टप-रत्नसिंहासन- -नैः सूता ४,६.

आधारशक्त्या(क्ति-आ)दि-वैष्णव-पीठ- -ठम् रार ३,१.

आधारा(र-आ)ख्य- -ख्ये ध्या ४४.

आधारा(र-आ)ख्य(क>)का- -कम् रापू ५,२.

आधारा(र-आ)धे(य>)या- -या सी १७.

आधाराधेय-वत् अन्न५,५३.

आ√ध्मा

आ-ध्मात- -तः बृ ३,२,११.

a) तैआ १०,४०,१ । b) सोपसर्गादपि शः प्र. उसं. (पा ३,१,१३९) । c) नापू. लोहितादिष्वन्तर्भाव्य क्यष् प्र. उसं. (पा ३,१,१३) । तेन नाउ. परस्मैपदत्वं द्र. (पा १,३,९०) । d) नैप्र. वर्णविकारः द्र. [=एतेषु(=श्रावितपूर्वजिह्वासप्तकविशिष्टेष्वग्निषु) यो यथाकालमादधायन् (=अग्न्याधान-कारी सन्) आहुतयः (?'-तीर् यः' इति शोधसापेक्षः पा.) चरते इति वा. स्यात् (यत्र 'यः' इत्यस्य द्विरुक्तिः द्र.); वैतु. शं. गपू. शोधमपश्यन् यनि. रू. आहुतयः इत्येतत्समानाधिकरणं सत् प्र३<आ-ददा(न>)ना-(=आदीयमाना-) इत्यभिमानुकः? (तु. MW., विधु. [IHQ. १७,९०], नादी. आ इत्यस्य चरते इत्यनेन संबन्धः, कृच<√दै शोधने वा खण्डने वेति)] । e) सोपसर्गादपि शः प्र. उसं. (पा ३,१,१३९) । अभ्यासस्येत्त्वम् (पा ७,४,७८) । f) बाधने वृत्तिः द्र. । g) 'अधिदेयुः' इति निसा. संटि., अव्या. च । h) तैआ १०,६२,१ ।

*आ-ध्माय[a]-
√*आध्माय्[b], आध्मायति बृ ३, २,११.
आध्यात्मिक- अध्यात्म- द्र.
आ√ध्यै>ध्या
आ-धीत- तु.गपू ३९c.
आ-ध्यान- -नाय व्रसू ३,३,१४.
आ-नखा(ख-अ)ग्र- -ग्रम् शां १,७, १४.
आ-नत- आ√नम् द्र.
आ-नद्ध- आ√नह् द्र.
आनन[11c]- -नम् सार २६५ : १९; -ने १योत ५७; योचू २०.
आनन-मुद्रा- -द्रा महा ४,२६.
आनन्तर्य- अनन्तर- द्र.
आनन्त्य- अनन्त- द्र.
आ√नन्द्,>नन्दि, आनन्दते पा ५, ४;९.
आनन्दयते प्र ४,२; ब्र १; आनन्दयति करु २५; आनन्दयाति तै २,७,१.
आ-नन्द- -न्दः तै २,५,१;७,१;८, २[4]; ३[3]; ४[3];३,६,१;१०,३; बृ ४,१,६[2];३,३२;३३[c];गौ १,४; मंत्रा २,७९§[d]; कौ ३,५;९;ससा १,३६; ते५,७;६६; अध्या २९; १अव ३; करु ३०; नापू १,२; सार २५२ : ११;१८; पिंत्र ५, ५; वउ ५, ४८; ६,५०; -न्दम् तै २,४,१;९,१;३,६,१; बृ ३, ९,२८, ७; कौ १, ७; २,१५[2]; ३,६;७[2]; ८; मैत्रि ६, १३;२३; २७; ७, ३; कै १, १४; ब्र १[2]; ३,१६; मैत्रे १,४,१२; सुबा ८; ९[1]; ससा १, २९; ३५[e]; ते ६, ४२; ध्या ९३, ११; नाप ७; द १; श १७§[f]; त्रिवि ७,५०; शां ३, १; महा २, ९; ३,२६; ५,९८;६,७८; अग्नि ४८;४९; अध्या ४२; जाद ४, ६०; ६२; ९, ३; ब १२; म ४८ : १४; नाउ १,१;सार २५४:९;२७३: २[2]; २७४ : ३; पिंत्र ६, २०; -न्दस्य तै २,८,१; बृ २,१,१९; ४, ३, ३२; कौ ३, ८; -न्दाः तै २, ८, १; २[3]-४[3]; बृ ४, ३, १०; ३३[6]; -न्दात् तै ३, ६,१; सार २३९ : १८; -न्दान् बृ ४, ३, ९; १०; -न्दानाम् बृ २, ४, ११;४,५,१२; -न्दाय महा ३, ७;नाउ२,५; -न्दे सुबा५[14]; सार २४९ : २;२७३ : ५; विद्या ३; -न्देन तै३,६,१;मै५,८;करु२१.
आनन्द-कर्दम-चिक्लीते(त-इ)-न्दिरासुत- -ताः सौ १,१§[1].
आनन्द-कलश- -शैः त्रिवि ६, २५.
आनन्द-कल्प-तरु- -रवे त्रिवि ७,४३.
आनन्दकल्पतरु-वन- -नैः सि ४,३.
आनन्द-कोश- -शेन करु २९.
आनन्द-कोश-हीना-(न—आ)त्मन्- -त्मा ते४,७५.
आनन्द-क्रिया- -या का १४.
आनन्द-क्रीडा-स्थान- -नम् सार २५३ : ६.
आनन्द-ग्रहण- -णम् नाप ६,१.
आनन्द-घन- -नः नृउ ८, १; ते ३,२६; गोउ ६३[g]; -नम् नृउ २,३;६,३; त्रिवि ७,२०; अध्या ६१.
आनन्दघन-रूप- -पःते४,३.
आनन्दघन-सागर- -राः सि ५,२१.
आनन्द-चि(त्>)द्-घन- -नः व्रवि ९१; -नम् नृउ ९,९.
आनन्द-चि(त्>)द्-रूप- आनन्दचिद्रूप-त्व- -त्वे सांसू ५,६६.
आनन्द-तरङ्गिणी- -ण्याः त्रिवि ६,२३.
आनन्द-ता- -ता बृ ४,१,६.
आनन्द-त्व- -त्वम् वरा ३,१०; -त्वात् आबो ३१.
आनन्द-दर्शन- -नम् सार २६०: १७.
आनन्द-दायक- -०क दत्ता १,७.
आनन्द-दायिन्- -यिने सार २५२ : ७.
आनन्द-ध्यान- -नात् सार २५९ : २१.
आनन्द-परिपालक- -कम् त्रिवि ५,१४.
आनन्द-पाद- -दः त्रिवि १,७;९.
आनन्द-पारा(र-अ)यण- -णः रु २९.
आनन्द-पुरुष- -षैः त्रिवि ७,२; सि १,६.
आनन्द-पूर्ण- -र्णः पारा १०.
आनन्द-प्राधान्य- -न्येन त्रिवि २,१०.
आनन्द-बुद्धि-पूर्ण- -र्णस्य आबो २०.
आनन्द-ब्रह्म-चारिन्- -री म ४८ : १९.
आनन्द-भरित-स्वान्त- -न्तः ते ४,३८.

a) बस. (पावा २,२,२४)। उप. भावे <√ध्मा यद्र.। b) आचारे क्विप् [वैतु. MW. आ√ध्मा इत्यतः कर्मणि यकमूचिवान् स्वरेऽपराद्धः (तु. शब्रा १४,६,२,१२)]। c) व्यु.?<√अन् इति प्रतीयमानेऽपि [तु.अभा.,शक., MW., WW. (१, ५६; वैप १, १५६K)] किमर्थोऽसौ धा. कथं च प्राति. दीर्घादित्वमित्यस्य भूयोविमर्शसहत्वात्। d) तैआ १०,६३,१। e) '-न्दः' इति आन.। f) तैआ ८,४,१। g) °नस° इति अध्या. संटि.।

आनन्द-भिक्षा(क्षा—आ)शिन्—-शी निर्वा २९८ : २.
आनन्द-भुज्— -भुक् मां ५; गौ १,३; नाप ८, १३; योचू ७२; राउ ३, १; नृपू ४, ६; नृउ १, ८; वउ १,१०;५,३६.
आनन्द-भोग— -गात् नृउ१,४; नाप ८,७.
आनन्द-मग्न— -ग्नाःसार२२८:५.
आनन्द-मठ— -ठम् निर्वा २९८ : ३.
आनन्द-मन्थर— -रम् अन्न ४, २४.
आनन्द-मय— -यः मां ५; तै २, ५,१; राउ ३,१; नृपू ४,६; नृउ १,८; सुबा ५; ससा १, १७; सू १८; करु १९;२१; ग ५; सार २२० : २; २२१ : १०; १४; २५४ : २०; २५५:१९;२८९ : १८;२९२ : ९; ब्रसू १,१,१२; -यम् तै २,८,५;३,१०,५; मना २, ६६§[a]; अव्य १; त्रिब्रा २, १५७; वरा २,२२; सार २२३: १८; -ये सार २६० : १४; -येन सार २५६ : ६;१३; -यैः त्रिवि ७,२२.
आनन्दमयी— -यी सार २५४ : २३;२६९ : १४.
आनन्दमय—काम-केलि-कौतुक-रति-रास-विनोद—कुञ्ज— -ञ्जाः सार २५८:७.
आनन्दमय-कोश— -शः पै २,२२.
आनन्दमय-तत्त्वमय-ते-(जस्>)जोमय-सर्वमय— -यः अनै २२.
आनन्दमय-ता— -तया सार २९२ : १०.
आनन्दमया(य—अ)न(न्-अ)-न्त—विमान—जाल— -लैः त्रिवि ६,२२.
आनन्दमया(य—अ)न(न्-अ)-न्त—विमाना(न—आ)वली— -लीभिः सि २,६.
आनन्दमया(य—अ)न-(न्-अ)न्त—शिखर— -रैः त्रिवि ७,२१.
आनन्द-मात्र— -त्रः सार २४५: १०.
आनन्द-मात्रा— -त्राम् पिंब्र५,४.
आनन्द-माला— -ला निर्वा २९७ : ६.
आनन्द-युत— -ताःसार२७३:३.
आनन्द-योगि(न्>)नी— -०नि व ४३६ : १९.
आनन्द-योग्यता— -ताम् सार २४६ : १५.
आनन्द-रति— -तिः ते ४,५.
आनन्द-रमणा(ण—आ)नन्द-रू-(प>)पा— -पाम् सार२३८:१७.
आनन्द-रस— -सः सार २२० : १३;२३९:८;२९०:११; -सम् सार २७३:१४; -साःसार२२०: १३; -सेन सार २६६ : २.
आनन्दरस-दायिन्— -यिने सार २४६ : २३.
आनन्दरस-निमग्न— -ग्नाः सार २७९ : १७.
आनन्दरस-निर्भर— -रैः त्रिवि ६,२१; सि २,२.
आनन्दरस-प्रवाह— -हैः त्रिवि ६,१८; सि २,८.
आनन्द-रसिक— -कम् सार २५८ : १२.
आनन्दरसिक—शि(रस्>)-रो-मणि—मोहन— -नेन सार २४४ : ८.
आनन्द-रूप,पा— -पः राउ३,१; नृउ २,११; ते ६,५९; वरा ३, ३; वउ १, १७; २, २९; -पम् सुं २,२,७; सार २५२:७; वउ ३, २९; -पा नि ३२; अन्न ५, ८३; -पाः प्र२,१०; सार २९०: ६; -पे सार २९२:९; -पेषु सार २२० : १४.
आनन्दरूप-तस्(>:) आबो १६.
आनन्द-वत्— -वान् मैत्रि ६, १३; ते ३,२७; वउ ६,५३.
आनन्द-वन— -ने निर्वा२९८:३.
आनन्दवन-विभूषि(त>)-ता— -ता त्रिवि ५, १४;७,२४; सि १,१२.
आनन्द-वारि—संप्रदाय— -यः म ४८:१७.
आनन्द-विग्रह— -हः ते ३,२६.
आनन्द-विभूति—पुरुष— -षान त्रिवि ७,१.
आनन्द-विहार—सर्व(स्व[b])—प्रदायिन्— -यिभ्याम् सार २४८ : २.
आनन्द-वेदिका— -का त्रिवि ५, १४; सि १,१२.
आनन्दवेदी°— -०दि व ४३७ : ७.
आनन्द-व्यूह—मध्य— -ध्ये त्रिवि ७,२१.
आनन्द-शालिन्— -लिने सार २४७ : ७.
आनन्द-संवलि(त>)ता— -तया सार २९० : ११.
आनन्द-समुद्र— -द्रान्त्रिवि७,१.
आनन्दसमुद्र-मग्न— -ग्नाः मं २,५,३.

a) '-मयाः' इति तैआ १०,५७,१। b) मुपा. यथाकोष्ठपूर्ति सु-शोधः। c) नैप्र. -इआ- > -ई- इति विपरिणामः (तु. वैप १,५८८b)।

आनन्द-साकार- -रः त्रिवि २, ६;१०.
आनन्द-सागर-नित्य-तृप्त- -साः सि ५,२०.
आनन्द-सुख-समृद्धि—सिद्धि- -द्धयः सार २५४ : १५.
आनन्द-स्थान- -नम् सार२५९: २०;२१.
आनन्द-स्यन्दि(न्>)नी- -नी महा ४,६१.
आनन्द-स्व-रूप- -पः ध्या ९३,१५.
आनन्दस्वरूपिन्- -पिणे सार २७७ : ९.
आनन्दा(न्द-आ)त्मक- -कःसार २९० : ११; -कम् सार २४० : १२.
आनन्दात्मक-पुरुषो(ष-उ)त्तम- -मः सार २३८ : १६.
आनन्दा(न्द-आ)त्मन्- -त्मा ते ४,३६.
आनन्दा(न्द-आ)दि- -दयः ब्रसू ३,३,११.
आनन्दादि-विहीना(न-आ)त्मन्- -त्मा ते ४,६९.
आनन्दाद्यृ(दि-ऋ)षि- -षयः सौ १,१.
आनन्दा(न्द-अ)नानन्द- -न्दाः दे १.
आनन्दा(न्द-अप्>)ब्-धि- -ब्धिः मैत्रे १,४,११.
आनन्दा(न्द-अ)भिव्यक्ति- -क्तिः सांसू ५,७४.
आनन्दा(न्द-अ)मृत[a]- -तम् राउ ४,३; -तेन नृउ ३,१०.
आनन्दामृत-कल्लोला(ल—अ)न(न्-अ)न्त-पुष्प- -ष्पैः सि ६,१९.
आनन्दामृत-मय- -यैः त्रिवि ६,२१; सि २,३.
आनन्दामृत-रूप- -पः ब्रवि ९२; -पम् नृउ ३,९.
आनन्दा(न्द-आ)विर्भव- -वः जाद ६,३५.
आनन्दा(न्द-आ)विर्भाव- -वेन सार २५२ : २३.
आनन्दा(न्द-आ)वेश- -शेन सार २५९ : २०.
आनन्दिन्- -न्दिनः छां ७,१०, १; -न्दी तै २, ७,१; बृ १, ५, १९; मैत्रि ६,३३.
आनन्दे(न्द-ई)श्वर- -राय व ४६३ : १४.
आनन्दै(न्द-ए)क-घना(न—आ)का(र>)रा- -रा अन्न ५,८४;८८.
आनन्दै(न्द-ए)क-रूप- -पम् गोच ६९ : १५.
आनन्दै(न्द—ए)का(क-अ)न्त-शील-
आनन्दैकान्तशील-त्व- -त्वात् अन्न २,१४.
आनन्दो(न्द-उ)त्सर्ग-
आनन्दोत्सर्ग-क- -कौ भव २,१९.
आ-नन्दन- -नम् त्रि ४;-ने गर्भ१[b].
आ-नन्दयितव्य- -व्यम् प्र ४, ८; सुबा ५;६;९[२]; -व्ये सुबा ५.
आ-नन्दयितृ- -ता मै ५,७; मैत्रि ६,७.
आ-नन्दि(त>)ता- -ता १संन्या २,५७.
आनभिम्लात- अनभिम्लात- द्र.
आ√नम्
आ-नत- -तान् शि ६,१७३.
आनर्थक्य- अनर्थक- द्र.
आनशान- √अश् (व्याप्तौ) द्र.
आ√नह्
आ-नद्ध- -द्धम् छाग २५:८.
आ√नी, आनयति सार २६६ : २; आनयन्ति छां ६,१६,१; आनयव ४२९ : ८; १३; १७; २२; ४३० : ५; १०; ४३५ : ५; आनयत् ऐ २, २[२]; ३; आनयेत् शि ७,२७; काम ९.
आ-नीत- -तः छां ६,१४,१; -तम् १संन्या २,७०.
आ-नीय छां ६, १४, १; शां १,७, ४७; महा २,२८; अग्नि ८; भ २,२८; ऊ ६३:४; सार २८३: ६; शि ५, ९; ३०; ६, १४३; १५४; २४८; २५१; ७, ७१; कालि ४०३ : ३.
आनुपूर्व्य- अनु-पूर्व- द्र.
आनुभविक- अनु√भू द्र.
आनुमानिक- अनु√मा(माने) द्र.
आनुश्रविक- अनु√श्रु द्र.
आनुषक्- अनु√षञ्ज् द्र.
आनुष्टुभ- अनु√ष्टुभ् द्र.
*आनृण्य- अनृण- द्र.
आनृशंस्य- अ-नृशंस- द्र.
आ(आ-अ)न्त- -न्तम् निरु २,८.
आन्तर- अन्तर- द्र.
आन्तरिक्ष्य- अन्तरि-क्ष- द्र.
आन्दोल[c]-
√आन्दोलि,आन्दोलयति महा ४, ११३.
आन्ध्य- *?अन्√धा द्र.
√आप्,>२आपि,ईप्स्, आप्नोति[d] क १,३,७-९;२,१,१०; मां९;तै१, ६,२[२];२,१,१;छां१,४,४;७;८; २,१०,५;६; ७,१०,२;२६,२; ८,१,४;७,१-३;१२,६; बृ१,२, ७;४,१७;४,४,१९;कौ१,७[d];

a) समाहारे द्वस.। यद्वा कस. वा वस. वा। b) 'आनन्दः' इति अध्या.। c) तु. नभा. हंडोला। d) 'आप्नोषि' इति आन., बे., शांआ ३,७ च।

३,२[२];४[५];६[१०]; मे ३,५[२]; मैत्रि ३,५;७,११; कै २,५; मना २, १५[२]§[a];७९§[b];८०[२]§[c];अना३०; नृपू ३,३; नृउ २,५;८,५; शु १, १७; आबो १; योचू८९;१०५; ११०; रापू ५,८; शां ३,१;महा ४, ३१; योशि १, ४५; १२८; अन्न १, ३९; २, १९[d]; ४, २; १अव ७; त्रिता ३, ३६; ४, ८; दे ३; करु ९; यो २,८; ९; भ २, १२;२०; जाद ६, १९; वरा ३,२६; शा ३०; मु १, १, १९; २प्र ३५ : ६; गोच ६७ : १३; सार २९१ : १०; सु २९४:२; बि १; १४; २०; शि २, २२; ६,५८;१५८; २१९; २२०;७, १२३; स ३७९ : २०; कालि ४०१:१;४०२:१९; पी ४२१: १; रा ४२३ : १०; १६[२]; १७; १८;४२४:१०;११;१४; १६[२]; १८; ४२५ : ३; ६; ८; ९;११; १३; १७; व ४६५ : १५; श्या १; तारा ८३ : १; भव १,४२; २, १२; ४,८; पिंब्र ३,६; वउ ४,१; सांका ६८; गी २, ७०; ३, १९; ४, २१; ५, १२; १८, ४७; ५०[e]; आप्नुवन्ति तै२,२, १;वउ३,५;गी ८,१५; आप्नोषि अन्न ४, ७६; आप्नोमि महा २, ३५[f]; आप्नुवत् बृ १, ५, २३; आप्नोतु शि ६, १५७; आप्नुहि मु २, २, ४; आप्नोत् बृ १, ५, २१[२]; आप्नुवन् ई ४; गोपू ४८§[g]; आप्नुयात् क १,२,२४; बृ ५,१४,६[३]; मैत्रे २, ४; १६; १योत ८७; नाप ३, ११; ९, १९; त्रिब्रा २, १५; स्क १२; वा ३०; महा २, ३७; ४, ६९; ५, १६४; योशि १, १४१; ५, ४७;५११; १संन्या २,९६; अव्य ७; अग्नि ४०; रुजा २, १६; जाद ६,२६; कलि ३; मु १,१, १९; इ १४ : १६; गा २०;२१; शि २,३१;४,२९; ४०;५,२६; ४३; ६,२२;३३;४६;७१;९३; १०९;१२६;१७६;१९४;२०२; २२३;२२४;७,९८; काम १२; २२; वपू २, २; आप्नुयुः वि २२; आप्नुयाम् गी ३,२.

आप्स्यसि महा ६, ७८; आपः क १,२,९.

आप्यते योशि १,४९.

आपयतः छां १,१,६.

आपीपिपत्[h] बृ ४,५,१४.

आपन[i]–

?आपनेया[i]– -या क १,२,९.

आपयितृ– -ता छां १,१,७.

आपस्[k]–

आ(पस्>)पो-गण–

आपोगणा(ण-अ)पाय– -ये वरा ५,४.

आ(पस्>)पो-मय– -यः छां ६, ५,४;६,५;७,१;६; बृ ४, ४,५; -यम् २प्र ३७ : २.

१आपि[l]– -पेः १प्र ३५ : ६.

२आपि[m]– -पिः बा १३; -पेः व ४६०:१०§[n].

आप्त– -सम् बृ ३, १,३-५; अन्न ४,९२.

आप्त-काम– -मः बृ ४,४,६; श्वे १,११; नृउ ५,१-३; सुबा १३; -मम् बृ ४,३,२१; -मस्य गौ १, ९; -माः मुं ३,१,६.

आप्त-तम– -मः नृउ ५,१;३.

आप्ततमा(म-अ)र्थ– -र्थः नृउ ५,१.

आप्त-बन्धु–

आप्तबन्धु-वत् १संन्या२,३४

आप्त–बन्धु-वर्ग– -र्गम् पप ४१८ : ७.

आप्त-यौव(न>)ना– -ना सार २८५ : १६.

आप्त-वचन– -नम् सांका ४,५.

आप्त-श्रुति– -तिः सांका ५.

आप्ता(प्त-आ)गम– -मात् सांका ६.

आप्तो(प्त-उ)पदेश– -शः सांसू १,१०१.

आप्तोपदेश-गम्य– -म्यः ब्रवि ३३.

आप्तवत्– -वान् महा २,२[o].

आप्तव्य– -व्यम् क २,१,११.

१आप्ति[l]– -?प्तिः[p] २प्र ३५ : ५.

a) तैआआ १०,१६ । b) तैआ १०,६३,१ । c) तैआ १०,६४,१ । d) 'आयाति' इति अब्या. संटि. । e) 'प्राप्नोति' इति SCHR. [वैतु. बे. (NIA. २,२३१)] । f) 'आप्नोति' इति अब्या. । g) मा ४०,४ । h) तु. रामा.; वैतु. शं. <आ√पादि(<√पद्) । यनि. पीकारो वृथाऽऽपन्नः द्र. । i) नाउ. टि. द्र. । j) पदस्वरूपं प्रति संदेहः । एकमेव पदमिति कृत्वा (√आप्>) आपनीय– इतीव कृत्यान्तरमितीव रामा., MW., पक्षे शं. च (यः पक्षान्तरे <आ(आ-अ)प√नी इत्येवमप्याह) । PW. तु √आप्> आपन– (=नापू. भाप.)> तद्धित इतीव विशेषमाद-ध्यात् । वस्तुतस्तु आपने (भवतीति शषः) इति च या (=मतिः) इति च कृत्वा पृथगेव द्वे पदे द्र. । तथा हि द्वितीये पादे स्वारस्यविशेषाधानदर्शनात् । k) असुन् प्र. (तु. वाच.; वैतु.PW.प्रभृ. सकलमात्रे सति अप्– इत्यत्राऽस्य मूलमन्वेषुकाः सन्तः मौस्थि. चिन्त्याः) । l) =√आप् । m) व्यु. वैप१ यद्र. । n) ऋ १०,८३,६ । o) 'आप्नुयात्' इति अब्या. । p) '-प्तेः' इति मुपा. यनि. सु-शोधः ।

२आप्ति– -प्तिम् क १,२,११; बृ ३, १,३-५; -प्तेः मां९.; नृउ २,५.
आप्ति-सामान्य– -न्यम् गौ १, १९.
आप्तुम् मैत्रे२,२०;गी५,६;१२,९.
आप्त्वा ऐ ४,६;[c]५,४; बृ १,५,२१; मैत्रि ४,३; आबो १.
आप्नोति[a]– -तिः २प्र ३५ : १२.
आप्य[b] क १,२,१३; द २०.
आप्य– -प्यम् बृ ५,१४,६.
ईप्सित,ता– -तम् महा २, २९; अव्य ३; सार'२२७:२१; -ताः भव ४,२.
ईप्सिता(त-अ)नीप्सित– -ते महा २,४६; ६,४८.
आप– √अप् द्र.
आ√पत्,>पाति,आपतेत् ते५,२३.
आपातयेत् करु १[२]; कश्रु २,२[२].
आ-पतत्– -तत्सु महा २,४३; ६, ४७.
आ√पद्,>पादि,आपद्यते क १,२, ६; मै ३, १;२; मैत्रि ३, १;२[२]; त्रिता १,५३;३,१५; सार२१९: ३;२२० : ३;२४३:२०;२४४: ६;२५४:१८;२७६ : १०;११; २७९:१२;२८३ : २०;२९१ : ५; आपद्यन्ते बृ ६,२,२[९]; आर्षे ७:१७; सार २२८:२०;२२९: ६; २३९ : १७; २४९ : १६; २५६:१७; २७९:५;२८३:७; २९०:१६;२९१:२३; आपद्यथ प्र२,३; आपद्यस्व सार२८६:३; आपद्यत सार २४३ : १०, आपद्यन्त सार२४६:१६;१८;१९; २४८:२२;२५४:११; आपद्येत सार २३६ : ११; आपद्येरन् छां ५,१०,७[२].
आपेदे २प्र ३२:२;३६:६; सार २६० : १७; २०; २८९ : १२; आपेदिरे सार २७५:७;८; आपेदुः सार २५१ : ६.
आपादयति पत्र १.
आपाद्यते त्रिवि २,१३[d].
आ-पद्– -पत् मैत्रे १,४,१२; महा २, ५५; ३,१६; अन्न ४, १३; -पत्सु १संन्या २,९२; -पदः महा ३,५३; भव१,१४;१८; -पदाम् बृजा १, १; भव १, २६; -पदि महा ४, १८; १संन्या २, ७४; भव १,१७.
आप(द्>)त्-करञ्ज–परशु– -शुम् अन्न २,४१.
आप(द्>)त्-काल– -ले शि ४, ६६.
आपन्नि(द्-नि)वारण– -णाय रार २,६६.
आ-पद्यमान,ना– -नः सार २१९ : ५;२३९:११; २७६ : ५; -नम् सार २३८:२३; २४६:५; -नाः सार २६५ : १५; २७३ : १५; २७८ : १३; २७९ : ९; १०; -नानि सार २८०:२३.
आ-पन्न,न्ना– -न्नः सार २३६:१३; १५;२७५:१६; -न्नम् योशि १, १६५;सार२२१:१;२२७:१३; गी ७, २४; -न्ना सार २२९ : २३; -न्नाः सार२३३:५;२३६: १७;२३९ : २२; गी १६,२०.
आपन्न-भाव– -वाः सार २५१ : ८.
आ-पाद्य पत्र २[२]; तुरी १३.
आपन–, ?आपनेया– √आप् द्र.
आ√*पम्°
आ-पान्त–
आपान्त-मन्यु– -न्युः मना १,९§[f].
आपयितृ–, आपस्– √आप् द्र.
आ-पाण्डर– -रः अना ३८[g].
आ-पाद-तल– -लम् पिंत्र १,९.
आ–पाद-तल-मस्तक– -कम् मना २,१३,२?§[h]; बृजा३,३२;४,१; योचू ५६; जाद ७,११.
आ-पाद-मस्तक– -कम् पै २,३६; महा ६,५५.
आ-पाद-शीर्ष– -र्षम् भ १,५.
√१आपि अधी (धि√इ) द्र.
√२आपि,१,२आपि–√आप् द्र.
आ√पिष्
आ-पेषम् बृ २,१,१५.
आ√पीड्
आ-पीड्यमान– -नः गर्भ ४[i].
आपीपिपत् √आप् द्र.
आ√पृ>पूर्, आ···पूर्यते बृ १, ५, १४;१५.
आ-पूरण– -णम् जाद ६,१२.
आ-पूरित– -तेन शि ४,५१.
आ-पूर्ण– -र्णम् मैत्रे २,२५.
आ-पूर्य ध्या २०; ९३; योचू ६६; १योत ३८; ३९; ४१[j]; ४२[j]; त्रिब्रा २,९६; शां १,५[२];६;१,७, १[२]; ४३[२]; महा ५, १७९; योशि १,१२०; जाद ५, ९; ६, ७;९; वरा ५,७३; सौ २,३; गी ११, ३०.
आ-पूर्यमाण– -णम् १अव ७; गी २,७०.
आपूर्यमाण-पक्ष– -क्षम् छां ४, १५,५;५,१०,१; बृ ६, २,१५; -क्षस्य बृ ६,३,१; -क्षात् छां ४, १५,५; ५,१०,१; बृ ६,२,१५.
आपेक्षिक– अपे(प√ई)क्ष् द्र.

a) तु. टि. अवति–। b) असमासेऽपि ल्यप् उसं. (पा ७,१,३७)। c) प्लुतो भवति। d) 'आपद्यते' इति अध्या. संटि., 'आपद्येत' इति निसा. च। e) तु. वैप१ यस्था.। f) ऋ १०,८९,५। g) °ण्डुरः इति आन.। h) '-कः' इति निसा. मुपा. यनि. सु-शोधः (तु. तैआ १०,११,२)। i) परिपी° इति अध्या.। j) 'आरोप्य' इति निसा.।

आपोगण–,आपोमय–, आपोमात्र–, आप्त–, आप्तव्य–, १,२आप्ति–, आप्तुम्, आप्त्वा, आप्नोति–, आप्य, आप्य– √आप् द्र.

आ√प्यै,>प्यायि,आप्यायते गर्भ ३: कौ १,२; आप्यायन्तु के छां आरु मै मैत्रे योचू वा महा १संन्या अव्य कुं सावि रुजा जाद जाबा शां[2]§[a]; मु १,२,४§[a]; आप्यायस्व बृ ६, २,१६; मना २,७०[5]§[b]; ७४§[c]; कौ २,८§[d]; व ४३७ : ८§[d]. आप्याययति अन्न ५, २९; आप्याययन्ति कौ २,८; आप्याययस्व कौ २,८[e]; आप्याययन् २प्र ३६:१४; आप्याययिष्यसि शौ ५१:११.

१आ-प्यायन[f]– -नः वरा ५,६९.

२आ-प्यायन– आप्यायन-व(त्>)ती– -ती मै ५,५; मैत्रि ६,५.

आ-प्रलय– -यम् शि ६,९७.

आ√प्लु, >प्लावि, आप्लवस्व अरु ७§[g].

आ-प्लावित– -तम् बृजा २,१२.

आ-प्लाव्य[h] वउ ६,२५.

आ-प्लुत्य बृ ६,४,१३.

आ√बन्ध्

आ-बद्ध– -द्धाः बृ ३,१,१.

आबद्ध-वितान– -ने रार २,४४.

आ-बद्धय नृउ ६,५; शि ६,१५०.

आबल्य– अ-बल– द्र.

आ-ब्रह्म– -ह्म राउ ५,२५.

?आब्रह्म-शाख[i]– -खाः मै ५,४.

आ-ब्रह्म-स्तम्ब– आब्रह्मस्तम्ब–पर्य(रि-अ)न्त– -न्तम् गु २३; सांसू ३,४७.

आ-ब्रह्म-स्थावर– आब्रह्मस्थावर(र-अ)न्त– -न्तम् मवा ४.

आ√भज्, आभजन्ति शौ ५१ : १०; आभजामि ऐ २, ५; आभजस्व बृ १,३,१८.

आ√भा,आभाति त्रिवि ६,१८[2];१९; २०;२२;७,२;१०; ११; योशि ४,१८; २०; सर ३, १२; १प्र ३१ : ११; सि ५,१;सार २३९: २१[2]; आभामि ते ३,१७;१८.

आ√भाष्

आ-भाष्य पी ४२२ : १; सुमु ३.

आ√भास्

आ-भास– -सःपाशु२,२४?[j];ब्रसू२, ३,५०; -सस्य गौ ४,५०; -साः गौ ४,४९;५१; -सेन नृउ ९,५.

आभास-ब्राह्मण– -णस्य पत्र २.

आभास-मात्र– -त्रम् अन्न ५, ३३; सांसू ४,३०.

आभास-मात्रक– -कम् अन्न ५, ३४.

आ-भास्वर– -रम् महा ४,९.

आभिमुख्य– अभि-मुख– द्र.

आ√भू, आभवन्ति छां ६,९,३;१०, २; आभवेत् बृ ३,९,२८,६.

आबभूव व ४६० : २२§[k].

आ-भु– -भुः नी २, १३§[l].

आ-भूति– -तिः, -तेः §[l]बृ २,६,३; ४,६,३; -त्या व ४६१ : १§[m].

आ-भूत-संप्लव– -वम् शि ४, २७; ५३;६,२२७.

आ-भू-मण्डल– -लम् गोपू १८.

आ√भृ, आभर >रा नी २,११§[n]: व ४६० : ४§[o]; आभरत् श्वे २,१[p].

आ-भरण– -णानि गोउ ६२[q].

आभरण-रुचि(त>)ता– -ता सार २४४ : १७.

आ-भृत– -तम् कौ १,२.

आभ्यन्तर– अभ्यन्तर– द्र.

आम् २प्र ३५,२०[r].

आम[s]– -मः सु २९३ : १८§[t].

आम-घटा(ट–अ)म्बु– आमघटाम्बु-वत् शा ३६.

आम-पात्र– -त्रे बृ ६,४,१२.

आ√मन्,आमंसि,आमंहि बृ६,३,५.

आ√मन्त्रि(<मन्त्र–)

*आ-मन्त्रया– *आमन्त्रयां√कृ,आमन्त्रयांचक्रे छां ४,४,१; बृ २, १, १५; कौ ४,१८.

आ-मन्त्रित– -तः बृ १,४,१.

आमय[s]– -यैः मैत्रि ३,४.

आ-मरण– -णम् पिंब्र ५,१.

आ-मरणा(ण-अ)न्तिक– -कम् शा १२; जाद ७,३.

आमलक[u]– -के छां ७,३,१.

आमलकी– -क्याः शि ६,२१.

आ-महा-प्रलय– -यम् शि ६,९३.

आ-मानव– आमानवा(व-अ)न्त– -न्तम् भ २, १४.

a) पारु ३,१५,२३ । b) तैआ १०,३६,१ । c) तैआ १०,३७,१ । d) ऋ १,९१,१६ । e) 'आप्याय-यिष्ठाः' इति अब्या. आन. च । f) कर्तरि कृदिति कृत्वा नाउ. भावे कृतः पृथक् द्र. । g) तैआ १,२७,१ । h) °महा° इति मुपा.? । i) पा.? 'वा आ-' इति मुपा.'त्रिपाद् ब्रह्म शाखाः' इत्येवं सु-शोधः (तु.मैत्रि ६,४)। j) '-से' इति मुपा. यनि. सु-शोधः । k) 'आबभूथ' इति ऋ १०,८४,५। l) मा १६,१० । 'शिवः' इति आन.। m) ऋ १०,८४,६। n) विशिष्ट इह मा १६,१३ पा. । 'आभव' इति JC. । o) ऋ १०,८३,३ । p) 'आभरत' इति आन. । q) 'अवधारणाः' इति आन. । r) तु. टि. ?अम्बु– । s) व्यु. वैप१ यद्र. । t) ऋ ९,८३,१ । u) व्यु.? आद्य आकारस्तीक्ष्णीभावरूप-हिंसावृत्तेः √*अर् (तु. वैप १,३९७p) इत्यस्य नैप्र. विपरिणामः स्यात् (तु.टि. आम्र–; वैतु. वाच.<आ√मल् इति)।

आ√मुद्
आ-मोद- -दः महा ५,१०७.
आमोद-गन्ध-लुब्ध- -ब्धाः सार २५४:३.
आमोद-मदिरो(रा-उ)न्मत्त- -त्तम् मै ४,२.
आमोदा(द-आ)नन्दा(द-आ)-सन-दान- -नम् भा ३०[a].
आमुष्मिक- अदस्- द्र.
आ-मोक्ष- -क्षम् भ १,१.
आ√म्ना,>मन्, आमनन्ति क १, २,१५; सूता १,५; गु ३९; ब्रसू १,२,३२.
आ-म्नाय- -याः १कौल ४:१; -यात् गौ ३,२४.
आम्नाय-मस्तक- -कम् १अव २४.
आम्भृणी- अम्भिणी- टि. द्र.
आम्र[cb]- -म्रम् बृ ४,३,३६.
आम्र-कदम्ब-कदली-चम्पका(क-अ)-शोक-पुंन्नाग-रोध्र-मन्दार-पारिजात-कल्पक-नीप-नीरवट-न्यग्रोधो(ध-उ)दुम्बर-जम्बूवृक्ष-सरल-शिंशुपा-खदिर-वकुल-पिप्पल-श्लेष्मातक-बदरी-ताल-तालीवनमधुरशाखा-लवङ्गै-(ङ्ग-ए)ला-जाती-त्वक्-पूग-नालिकेर-मातुलुङ्ग-क्रमुक-कण्टकिन्- -किनः सार २६७:१०.
आम्र-फल- -लम् शि ६,६.
आम्र-मञ्जरि-संयुत- -तम् शि ६, ८८.
आम्र-वृक्ष- -क्षाः सार २८०:१.
आ√यज्, §[c]आयजस्व मना २,१; व ४६१:१७.

आ√यत्
आ-यतन- -नम् के ४,८; क १,१, २३; प्र १,१०; ऐ २,१; छां ५, १,५[3];१४[2];६,८,२[2]; बृ ३, ९, १०-१७;४,१,२[2]-६[2];७[3];६,१, ५[6]; १४[2]; कै १, १६; मना २, १३,२§[d]; ब्र ३,१२; कौ १, ३; ५; क्षु ७; शि १, २४; ३७; २, २०; गार ४०६:१०; -नानि छां ७,२४,२; बृ ३, ९,२६; शि २, २१; ५,३७; गार ४०६ : १४; -नाय छां ५,२,५; बृ ६, ३, २; -ने शि २, २०; ७,७५; -नेन प्र ५,२;७.
आयतन-वत्- -वतः छां ४,८, ४; -वान् छां ४,८,३;४[2].
आयतना(न-आ)दि- -दिभ्यः ब्रसू ३,३,३९.
आ-यत्त,त्ता- -त्तः मै ५,६; -त्ता बृ १,५,३.
आ-यत्- ए (आ√इ) द्र.
आ√यम् (दैर्घ्ये)
आ-यत,ता- -तः गौ ४, ५६; गोच ६८:४; -तम् बृ ४,३,१४[e];त्रिब्रा २,५८; वरा ५,२१;नार ८; -ता त्रिब्रा २,७३; -ते त्रिब्रा २,९१.
आयत-प्राण- -णः अना ११; योशि ६,७.
आ-यति- तिम् प्र ३,१२.
आ-यमन- -नम् छां १,३,५.
आ-यम्य मुं २, २,३; मुद्र ४; सूता १,२५.
आ-याम- -मः यो १,१९§[15]; -मम् शि २,१०; -मात् शि ३,६.
आयाम-विस्तार- -रम् जाद ४, ४; शि ४,२३.
आयाम-शब्दा(ब्द-आ)दि- -दिभ्यः ब्रसू ३,२,३७.
आयामो(म-उ)द्वर्तन-क्रिया- -याः शि ७,१९.
आ√यस्
आ-यस्त- -स्तः छां ५,३,४.
आ-यास-
आयास-कारण- -णम् महा ३, १०.
आयास-साध्य- -ध्यैः रार २, ३८.
आयसी-, आयस्थूण- √*अय् द्र.
आ√या, आयाति प्र ३,१;३;१०; बृ ४, ३,३७[2]; क्षु ११; ध्या ९०; महा २,३०; ३,२४;२६[2]; ५१; ५,१०२;१२७;१८०; योशि १, ३०; १३५; १६२; १संन्या २, ३५; अन्न २,३२; ५,९८[2]; वरा ५,४; मु २, २, १७; अबि ४; आयान्ति मन्त्रि २०; ते १,४०; ४६; त्रिवि ५, ७; रार २, ३५; महा ३, ५३[2]; ४, १८; सिशि ३८२:८; आयासि अन्न ५,७; आयातु मना २,३४§[f]; १संन्या २, ३५; अन्न १, ३९; आयान्तु सार २४१ : १८; आयाहि २प्र ३६:२१§[g]; आयात् मुं १,२, १२.
आ-यात्- -यान्तम् बृ ४, ३, ३७; रार २,८५; शि ७,१७.
आ-यात,ता- -ता महा ३, ६; -ते योशि १,१६३; अग्नि ३१; वरा ४,१२.
आ-यै[h] छां ७,९,१[i].
आ√युज्
आ-युक्त- -क्ताः तै १, ११,४[2].

a) '-सनम् दानम्' इति अज्या. । b) व्यु.? आद्य आकारस्तैक्ष्ण्यवृत्तेः √*अर् (तु. टि. आमलक-) इत्यतः नैप्र. विपरिणतः द्र. [वैतु. पाउ. (२,१६) <√अम् इति, ww. (१, १७९) <अम- इति च] । c) ऋ ८, ११, १० । d) तैआ १०, ११, २ । e) वा. क्रिवि. भवति । 'आयतनम्'. इति निसा. । f) तैआ १०, २६, १ । g) ऋ ६,१६,१० । h) तु. वैप १,४६०e । i) 'आये' इति निसा., 'आयी' इति JC. ।

आ√युध्

आ-युध- -धम् १संन्या २, ८८; -धा व ४६० : १४§[a]; -धानाम् शि २,१९; गी १०,२८; -धानि सु २९४ : ५§[b]; -धाय नी २, ६§[c]; -धे शि ६,२४४.

आयुध-प्रभाव-

आयुधप्रभाव-तस्(>:)हे३.

आयुधिन्- -धी इ १७ : ७.

आयुस्- -युः प्र मुं मां शां[२]§[d]; ऐ ३, १०[e]; तै२,३,१[३]; छां२,११-२०, २; ३,१६,६; ४,११-१३,२; बृ २,१,१०;१२; ४,४,१६; ६,४, १४-१८; ना ३; मना २,३६§[f]; ५१§[g]; ब्र १; कौ ३, २[६]; अशि शां[२]§[d];१,११; अ शां[२]§[d]; मैत्रि ५,१; बृजा शां[२]§[d]; नृपू शां[२]§[d]; २,१५§[d]; नाप शां[२]§[d]; ३,६१; २संन्या १७ : ७§[h]; सी श त्रिवि रार रापू शां पप अन्न आ पाशु पब्र शां[२]§[d];त्रिब्रा२,१०४;१११; मुद्र २;महा३,९;१०; सू शां[२]§[d]; २४§[i];अत्रि१६;देवी भा शां[२]§[d]; त्रिता शां[२]§[d];४,२४; भ शां[२]§[d]; १, ११; ग मवा शां[२]§[d]; प्रा १, ३; गोपू कृ ह दत्ता गरु अबि पहं शां[२]§[d]; आर्षे ८ : ४; १८; २१; ९ : ७; ९; पिं १३; गोच ६७ : १७; पा ४,३; ७,१; कृपु १६?[j]; शि १,६; ६,१६४; कालि४०२: १; सि शां§[d]; §[k]व ४३५ : १४; ४४१ : १; ४४६ : ६; ४५१ : ३; ४५४ : १०; अरु २३§[l]; पिंब्र शां§[d]; भव ४,२; -युषः छां २,२४,६;१०;१५; कौ २,११; -युषा अशि १, ११; नाप ४, ३८§[m]; २शिसं २३; -युषि श्वे ४, २२§[n]; मना २, ५३§[n]; स्क ९; महा ३,११; २शिसं २९§[n]; -युषे नृपू ३,४; त्रिता ५, २१; वपू २,२.

आयु(स्>):-क्षर-कारण- -णम् त्रिब्रा २,१२८[o].

आयु(स्>):-प्रज्ञा-विवर्ध(न>)-नी- -नीम् व ४३३:५.

आयु(स्>):-सत्त्व-बला(ल-आ)-रोग्य-सुख-प्रीति-विवर्धन- -नाः गी १७,८.

आयुरा(स्>र्-आ)रोग्य-वर्धन- -नम् रापू ४,६५.

आयु(स्>)र्-यश(स्>):-कीर्ति-ज्ञानै(न-ऐ)श्वर्य-

आयुर्यशःकीर्तिज्ञानैश्वर्य-वत्- -वान् नृपू १,६.

आयु(स्>)र्-वेद- -दः सी ३०; नाप ५,३८.

आयु(स्>)ष्-काम- -मः सूता १, २२.

आयुष्मत्- -ष्मन्तम् नाप४,३८?[p]; -ष्मान् शि ३,११.

१आयुष्य[q]- -ष्यम् ब्र २; नाप ४, ३८§[r]; राउ५,२८;त्रिता३,३६; गोच ६८ : १५; रा४२५ : १३.

आयुष्य-वत्- -वन्तःसूता१,२०.

२आयुष्य[s]- -ष्यः इ १०:१३.

आ-यै आ√या द्र.

आ(आ√*अ)र्[t] (हिंसायाम्)

आ(आ-अ)र्त- -र्तः कौ ३, ३; गी ७,१६; -र्तम् बृ ३,४,२; ५,१; ७,२३; आर्षे ७:९;२२;८:१३; -र्तस्य शि ६, २१९; -र्तानाम् शि ६, २८०; २८२; -र्ताय शि ६,२००.

आ(आ-अ)र्ति- -र्तिम् आर्षे ७:१३; ८ : ४;२०; शौ ५१ : ५; -र्तिषु पा १,१०.

१आर- -रे[u] नी २,१५§[v].

२आर[w]-

आर-कूट[x]-

आरकूट-म(य>)यी- -यीम् शि ६,१२०.

३आ(र>)रा[y]-

आरा(रा-अ)ग्र-

आराग्र-मात्र- -त्रः श्वे ५,८.

४आर[z]- -रः कौ १,३; -रम् कौ १,४.

आ-र(क्र>)क्ता- -क्ताः सार २६६:७.

आरक्त-नी(ल>)ला- -लाम् पा ६,७.

आरक्त-मणि-खचित-यन्त्र-कवाट-स्थल-हाटक-जटित-मणि-राजि-राजमान- -नम् सार २६६ : १८.

आरक्त-मणि-यु(त>)ता- -ता सार २७१ : १२.

आरण्य- *अरण- द्र.

आरन्द[a']- -न्दः पा ५, ४[२].

a) ऋ १०,८४,१ । b) ऋ ९,९६,१९ । c) मा १६,१४। d) ऋ १,८९,८ । e) 'अन्नायुः' इति JC.। f) शौ १९,७१,१। g) तैआ ३,१५,१। h) शौ ७,८७,२। i) ऋ १०,३६,१४ । j) '-यु' इति मुपा. यनि. सु-शोधः द्र.। k) ऋ १,२४,११ । l) तैआ १,२७,३ । m) तैआ २,१८,१ । n) 'आयौ' इति ऋ १,११४,८ । o) दृष्टायुः-क्षय° इति निसा. °क्षय° इति च अब्या. संटि.। p) '-ष्मन्तः' इति निसा. पा. यनि. सु-शोधः (तु.अब्या.)। q) स्वार्थे तद्धितः। r) पागृ २,२,१० । s) विप. भवति। t) तु. वैप १,३९७p । u) पाप्र. अव्य. (वैप १ यद्र.)। v) मा १६, १२ । w) व्यु.? *भर्ध- (तु. नभा. भर्त = मिश्रितधातुविशेषः) इत्यस्य नैप्र. विपरिणामः द्र.। x) तु. पंजा. भंगार (=नापू.)। y) व्यु.? *घर्ध- (तु. पंजा. √घट् कर्त्तने, घोर = छिद्र) इत्यस्य नैप्र. विपरिणामः द्र.। z) व्यु.? ह्रदविशेषवाचकं सत् वैसं. भवति। a') व्यु.? तु. आ समन्तादरं वेगं ददातीति पाटी., सस्थ. टि. आवारन्द-)।

आ√रभ्, >रम्भ्, आरभते गी ३,७; आरभन्ते सार २६३ : १७; आरभस्व शौ ५२:१८; आरभध्वम् कौ १,२§[a]; आरभेत् नाप ५,२२. आरभ्यते गी १८,२५.

आ-रब्ध- -ब्धम् अध्या ५३.

आरब्ध-कर्मन्- -र्मणि १अव १९.

आ-रभमाण- -णः का ६; नार ५.

आ-रभ्य श्वे ६,४; अत्त १४; जाद ५,५; सी १४[2]; ब्रवि ५६; अता ५; इ १६:१; सार २४३:१२; २८६: १४; २८९ : १३; शि ७,६२.

आ-रम्भ- -म्भः वरा ५, ७१; ७३; १योत २०; सांसू २, ११; सांका ५६; गी १४,१२; -म्भान् नाप ५,२२; -म्भे सौ २,६; शि ७,९.

आरम्भ-संभ(व>)वा- -वा १योत ६४.

आ-रम्भक- -कस्य सांसू २,२१.

आ-रम्भण-

आरम्भण-शब्दा(ब्द-आ)दि- -दिभ्यः ब्रसू २,१,१४.

आरम्भणी(य>)या- -या मैत्रि ७,९.

आ√रम्

आ-राम- -मम् बृ ४,३,१४.

?आरात्रिक[12b]- -कम् सुसु १६.

आ√राध्, >राधि, आराधयति भव २,६२; आराधयन्ति गोपू १५[c]; आराधयामि गोपू ४६; आराधयेत् रापू ५,७.

आराध्यते तारा ८४ : १०.

आ-राधन- -नम् त्रिब्रा २,३३.

*आ-राधया-

*आराधयाम(म् √अ)स्, आराधयामासुः गोच ६९ : १९.

आ-राधित,ता- -तः राउ ५, २८; -०ते अत्त १५.

आ-राध्य १योत ३; त्रिवि ५,१२[2]; १४; ६, १०; १५; १७; २०; २१; २३; ७,१५; अत्त ४.

आ-राध्य- -ध्यः आबो ८; भव २, ६१.

*आराधिक- ?आरात्रिक- टि. द्र.

आरिष[d]- -षम् शि ५,४७; -षेण शि ५,५०.

आ√रुज्

आ-रुजत्- -जन्तः व ४६०:१३§[e].

आरुण-, आरुणेय- अरुण- द्र.

आ√रुध्, आरुन्धे कौ २,२[4]§[f].

आरुरुध्रे व ४६०:१८§[g].

आ√रुह्, >रोपि, रुरुक्ष्, आरोहति कौ १,५; आरोह जा ४§[h]; नाप ३, ७७§[h]; ४, ३८; पप ४१८ : ११§[h]; या १,१§[h]; आरोहेत् नाप ५,१.

आ-रुरुक्षु- -क्षोः गी ६,३.

आ-रुह्य प्र ६, १; मना १, १३§[i]; त्रिवि ५, १२; ७, १; योशि १, ६३; अना २; रा ४२३ : १७.

आ-रूढ- -ढः मं २, ४,४; शि ६, २६१; -ढाः मैत्रि ६, २९; महा ५,१७६.

आरूढ-च्युत- -तम् शा २९.

आरूढ-पतित-

आरूढपतिता(त-अ)पत्य- -त्यम् १संन्या २,३.

आ-रोप- -पात् सर ३, २०; सांसू १,१५३.

आ-रोपित- -तस्य वरा २, ६५; -ताः नाप ६,१४.

आरोपिता(त-अ-)शेषा(ष-आ)-भास-वस्तु—निरास-

आरोपिताशेषाभासवस्तु-निरास-तस् (>:) अध्या २१.

आ-रोप्य नृउ १,३; १योत ८६; ८९; ९२; ९९; त्रिब्रा २, ३७; १३६; १३७; १४०; १४२; नाप ४, ३८; शां १,७,४९; ५०; योशि १, ७१; पप ४१८ : १८; जाद ६, २९.

आ-रोह-

आरोहा(ह-अ)वरोह- -हौ ब्रसू ३,१,१३.

आरोहावरोह-क्रम- -मेण शां १,८.

आ-रोहण- -णम् इ १६:१.

आ-रोहत्- -हन् सूता २,८§[j].

आरोग्य- अ-रोग- द्र.

आ(आ√ऋ)र्च्छ्, आर्च्छति आर्षे ८:४.

आर्जव- √ऋज् द्र.

आर्जीकी(य>)या[3k]- -०ये मना १, १३§[l].

आर्त- आ(आ√*अ)र् द्र.

आर्तभाग-, आर्तव- √ऋ द्र.

आर्ति- आ(आ√*अ)र् द्र.

आर्त्नी[5k]- -र्त्नियोः नी २,८§[m].

आर्त्विज्य- √ऋ द्र.

आर्द्र,द्रा[k]- -र्द्रम् बृ १, ४, ६; मना १, १५§[n]; सिशि ३८० : ११; -र्द्रे बृ ६, ३, ४; -र्द्रैः भ २, ३;

a) 'आभरध्वम्' इति आन., बे., शांआ १,२., JC. च। b) व्यु.? *भद्रार्ध->*भाद्रार्धिक->*आराधिक- इत्यस्य नैप्र. विपरिणामस्य सतो लिपिविकारः स्यात् [=मङ्गलदीपः (वेतु. MW.<आ-रात्रि- इति कल्पुकः?)]। c) 'रसन्ति' इति आन.। d) ऋषि->आर्ष-> यनि. छान्दसो विपरिणामः द्र.। e) ऋ १०,८४,१। f) 'आरुन्धते' इति शांआ ४,२। g) ऋ १०,८४,३। h) 'आसीद' इति ऋ ३,२९,१०। i) तैआ १०,१,१३। j) ऋ १,५०, ११। k) व्यु. वैप१ यद्र.। l) ऋ १०, ७५, ५। m) 'आर्त्न्योः' इति मा १६, ९; 'राज्ञोः' इति आन.। n) तैआ १०,१,१५।

-र्द्रायाम् भ २,२४§[11]; -र्द्रायै व ४३८ : २§[11].

आर्द्रै(र्द्र-ए)धा(ध–अ)ग्नि– -ग्नेः बृ २, ४,१०; ४,५,११; मैत्रि ६,३२.

आर्य,र्या[a]– -०र्य नाप८,३; -र्यः अक्षि १०; -र्यम् व ४५९ : २२§[b]; -र्याणाम् इ १९ : २२; -र्याभिः सांका ७१.

आर्य-मति– -तिना सांका ७१.

आर्य-संमत– -तः नाप ३,४.

आर्ष–,आर्षभ–,आर्षभेय–,आर्षिक–, आर्षेय– √ऋष् (बधा.) द्र.

आल[c]–

आल-भूषित– -तम् शि २,१४.

आ√लप्,>लापि,आलपेत् नाप ३, ५९; सार २३१:२२; २५०:७.

आलापयिष्यथाः छां ४,२,५.

आ-लाप– -पः नाप ६, ३२; -पात् सार २३४ : १८.

आ√लभ्,आलभन्ते बृ१,२,७[d];पिंब्र ५,९;१०; आलभत बृ १,२,७.

आलेभे २प्र ३४ : १६![e].

आ-लभ्य शि ५, २२; ३३; वउ ६, ३;१२.

आ√लम्ब्, आलम्बते ब्र १[f]; आ-लम्बस्व पिंब्र ५,१०.

आ-लम्ब[1]–

आल(म्बि>)म्बी[1]–

आलम्बी-पुत्र– -त्रः बृ ६,५,२; -त्रात् बृ ६,५,१;२.

आलम्बाय(न>)नी[1]–

आलम्बायनी-पुत्र– -त्रः, -त्रात् बृ ६,५,२.

आ-लम्बन– -नम् क १, २,१७[3]; गु ४०[3].

आलम्बन-ता– -तया अध्या३१.

आ-लम्ब्य महा ४, १०४; अन्न ३, १३; १७; ५, ५८; सार २८९: १०; भव २,६०.

आ√लल्>लालि

आ-लालयत्– -यन् पा ६,७.

आलवाल[g]– -लानि सार २३७ : ३.

आलस्य– अ-लस– द्र.

आ√ला, आलाति गोउ ३०.

आ√लिख्, आलिखेत् रापू ४, ४१; ४३;४५.

आ-लिख्य रापू ४,४०;४१; ५४.

आ√लिङ्ग्, आलिङ्गते पिंब्र ३, ६; आलिङ्गथ, आलिङ्गामः कृ १.

आलिङ्ग्यते जाद ४,५१[2].

आ-लिङ्गन–

आलिङ्गन-चुम्बन–नमित–प्रेम-भर–रस—सुख– -खम् सार २८४ : २०.

आलिङ्गन-चुम्बन–सुरत-सुख-संवलित—वदन– -नाय सार २५१ : २१.

आलिङ्गन-प्रिय– -याय सार २६१ : ३.

आ-लिङ्गित– -तम् अव्य २; -तस्य ध्या ८४; योचू ५७.

आ-लिङ्ग्य अन्न २,४२; त्रिता ३, ८; बि ५.

आ√लिप्

आ-लिप्त– -प्तम् गोच६६:१;वा ४.

आ-लिप्य वा ३०; अन्न ४.

आ√ली

आ-लय– -यम् ब्र १; महा ५,८५; शि ४,२१.

आलय-मध्य–गत– -तम् सि ६, २७.

आ√लोक्,>लोकि, आलोकयति मैत्रि ६,२८; आलोकयामि अन्न ३,७.

आ-लोक– -कः महा ५,१०७.

आलोक-वत्– -वान् महा५,८३.

आ-लोकन– -नम् जाद २,४[h].

आ-लोकयत्– -यन्तम्मैत्रि१,४,१२.

आ-लोक्य शु ३, २०; ब्रवि ३६[2]; शां १, ७, १८; योशि ६, ६२; ६३[2];६४[2]; यो ३,५.

आ√लोच्

आ-लोचन–

आलोचन-मात्र– -त्रम् सांका२८.

आ-लोच्य नाप ७; पप ४१९ : ५.

?आलोभस्वरितोदात्तः २प्र ३४ : १६§[i].

आव*– अस्मद्– द्र.

?आवयतः आ√वे द्र.

आ-वरण– आ√वृ(आवरणे) द्र.

आ-वर्त–, आ-वर्तन–, आ-वर्तमान–, आ-वर्त्य आ√वृत् द्र.

आ√वल्

आ-वलि(त>)ता– -ता १संन्या २, २९.

आवश्यक– अ-वश्य– द्र.

आ√वस् (निवासे), आवसेत् महा ४, २२.

आ-वसत्– -सन् छां ५,१०,९.

a) व्यु. वैप१ यद्र. । b) ऋ १०,८३,१ । c) व्यु.? (तु. अभा. <√अल् वा आ√ला वेति, वाच. <आ√अल् इति च)। d) 'आलभन्त' इति निसा. । e) तु. सस्थ. टि. ?आलोभ° । f) 'लम्बते' इति आन. । g) व्यु.? पूप. खननरूपर्हिसावृत्तेः (तु. वैप १,३९७p) √*अर् इत्यतो निष्पन्नं सत् *अर्ध–>नैप्र. आल– इति खात-पर्यायः (तु. पंजा. खाल, नमा. खाड़ी, खाली, प्रभृ.) तस्य च √वल् वलने (तु. ww १, २९८) >वाल– (=वलयः) इत्यनेन उप. सता कस. स्यात् [वैतु. अभा. वाच. (आ√लू>) आलव– + आल– (<आ√ला) इति, ww १,१५७ पूप. <√अल् भुग्नीभावे इति?] । h) °लोच° इति निसा. संटि. । i) यनि. मुपा. 'आलेभे स्वरितोदात्तः' इत्येवं सु-शोधः (तु. गोब्रा १,१,२५)।

आ-वसथ[rr]– -थः ऐ ३,१२[3]; -थाः ऐ ३,१२; -थान् छां४,१,१; -थे १संन्या२,९३; -थैः बृ ४,३,३७.

आ√वह्,>वाहि, आवहन्ति तै १, ५, ३; आवह तै १,४, २; मना १,५§[a];२,१२,२§[b]; व ४५९ : ६; ४६६ : १२; §[c]आवहत् कुं ९?[d]; करु१?[d]; कश्रु३,२;२संन्या २० : ५; आवहेत् शि ३,११.

आवाहयामि मना२,३५[4]§[e];सुमु १;आवाहयेत् रापू५,६;सौ१,२.

आ-वहत्– -हन्तः पिंब्र १,४.

आवहन्ती– -न्ती तै १, ४,१; व ४६६:११§[f].

आ-वाहन– -नम् पहं ४; नाप ३, ८६; मं २,२,५; भा २९; आपू १; कालि ४०१:१२.

आवाहन-मुख– -खान् बृजा. ३, २५.

आवाहना(न-आ)दि– -दिसौ१,२

आ-वाह्य त्रिता २,६९; सूता ५, ४; सुमु ८; वउ ६,१९.

आ√वा, आवाति मना २, ७९§[g].

?आवाः[h] तै ३,१०,६; नृपू २,१८§[i].

?आवारन्द(म्-द)[j]– -न्दः पा ५,४.

आ-वार्य आ√वृ (वरणे) द्र.

आविक– २अवि– द्र.

आ√विद्(ज्ञाने)>वेदि

आ-वेदित,ता– -तः महा २, २१; -ताम् त्रिता २,२३.

आविद्यक– अ-विद्या– द्र.

आ√विश्,>वेशि,आविशति बृ १, ५, १७-२०; आविशन्ति मुं ३, २,५; बृ १, ५,१७; त्रि ७; भव १, ९; आविश-आविश गरु ६; आविशत् बृ २, ५, १८; आविशेत् नाप३,५५;५,१९; सार २३५ : ६;७;९; शि ७,६०.

आविवेश क १,१,२; प्र ४,११; मना २,८§[k];२,१२,२§[l]; श्वे २: १७;नृपू२,१०§[m];अशि६,१§[n]; मैत्रि ६,३८; भ२,७§[n]; शौ५३: १७§[l];५४ : १; २शिसं ३५§[n]; आविविशुः पिंब्र १,३.

आवेशय-आवेशय गरु १०; व ४३४ : १४.

आ-विश्य त्रिवि ५, १२[3]; १३; ६, २१; गोउ १५; वटु ३१६:१८; भव २,४१; गी १५,१३;१७.

आ-विष्ट,ष्टा– -ष्टः अव्य ६?[o]; गी १, २७; -ष्टम् मैत्रि ६, २४; ३१; गी २,१; -ष्टा सार २६७ : १८.

आविष्ट-चित्त– -त्तौ सार २८९ : ५.

आविष्ट-सुखा(ख–आढ्य>)-ढ्या– -ढ्या सार २८४ : ११.

आ-वेश– -शः ब्रसू ४,४,१५; -शाः सार २४९ : १३§[rr]; -शेन सार २४८ : १३; २५७ : १०.

आ-वेशित–

आवेशित-चेतस्– -तसाम् गी १२,७.

आ-वेश्य सर २,५;१०; गी ८,१०; १२,२.

आविस्[p]* -विः मुं २, २, १; -वीः ऐ कौ नाद आबो निर्वा मुद्र अच्च सौ सर ब शां[2]§[q].

आविर(स्>)र् √अ)स्[r],आविः··· एधि ऐ कौ नाद आबो निर्वा मुद्र अच्च सौ सर ब शां[2]§[q].

आवि(स्>)र् √भू,>भावि, आविर्भवति पै ३, १; मवा ६; सार २५०:१३; १४; २७१:७; २८७:१३;आविर्भवेत् नाद३०.

आविर्बभूव गोपू २५; आविर्बभूवुः गोच ६९ : १३; आविर्भविष्यति गोच ६९ : १६; आविरभूवन् सार २६२ : १.

आविर्भावयति पै १,९.

आविर्-भाव– -वः मं १,३,३; त्रिवि २,६; ब्रसू ४,४,१; -वाः २४९:२२; -वेन सार २२९:५; २३८ : १९.

आविर्भाव-ति(रस्>)रोधाना(न–आत्मक>)त्मिका– -का त्रिवि ३,७[s].

आविर्भाव-ति(रस्>)रोभाव– -वौ छां ७,२६,१.

आविर्भावतिरोभा-(व>)वा[t]– -वा गोउ ६३[u].

आविर्भावतिरोभाव-ज्ञातृ– -ता ससा १,२४.

आविर्भावतिरोभाव-भाविन्– -विनः भव १,१८.

आविर्भावतिरोभाव-रहित- -तः ससा १,२५[v].

आविर्-भूत,ता– -तम् ग १३; अता ११; -तया सार २५० : १५; -ते मैत्रि ६,२८.

a) तैआ १०,१,५। b) ऋ २,३,११। c) शौ ११,८,१। d) 'आवहम्' इति निसा.मुपा.यनि. सु-शोधः (तु. शौ ११,८,१)। e) तैआआ १०,३५। f) तैआ ७, ४, १। g) तैआ १०, ६३, १। h) रू.? [तु. <आ√वृ वरण इति सा. (तैआ २, ८, ८,१),<√अव् इति शं. (तैउ.)]। i) कौ ३,१,९। j) व्यु.? उस. पूप.<आ(आ-अ)-वा(व√आ)द् पीडायामिति पाटी.,<आ√वृ आवरण इति BW. च। k) तैआ १०,१,६। l) ऋ ४,५८,३। m) मा ८,३६। n) शौ ७, ९२, १। o) '-दिष्टः' इति मुपा. यनि. सु-शोधः (तु. उब्र.)। p) व्यु. वैप१ यद्र. [तु. सा. (ऐआ २,७,१); वैतु. तत्रैव K २३६[r]]। q) ऐआ २,७,१। r) तु. K. (ऐआ २,७,१); वैतु. सा. तत्रैव। s) °रोभावास्मिका इति निसा.। t) मत्वर्थे अच् प्र.। u) °भावा तिरो° इति व्यस्तः आन. पा.। v) '-हीनः' इति आन.।

आविर्भूत—महा-प्रणव–
गरुड– -डम् त्रिवि ५,१२.
आविर्भूत–स्व-रूप– -पः
ब्रसू १,३,१९.
आवि(स् >)ष् √कृ, आविष्कृणोमि
बृ २,५,१६§[a].
आविष्करोति सार २४१:१०.
आविष्क्रियते मैत्रि ६,२२.
आविष्-कृत– -तम् मैत्रि ६,
३४; ब्रसू ४,४,१६.
आविष्-कृत्य– सार २५२:१८.
आविस्-तर–
आविस्तराम् शौ ५३ : १०.
आ√वृ(वरणे), >वारि,आवृणीमहे स
शां§[b]; §[c]व ४४१:१०; ४४६:
१७; ४५१ : १०; ४५४ : १६.
आ-वार्य[d] शि ७,११.
आ√वृ (आवरणे), आवृणुते नाद
३२; आवृणोति गौ ४, ८३;
अध्या १५; सर ३, १९; आ-
वृणोत् श्वे ६, १०[e]; भव २,
४८.
आव्रियते गौ ४,८२;गी ३,३८.
आ-वरण– -णम् राधा १,१५; सार
२८१ : १८; २८४ : ३; -णस्य
सार २८१:१; -णानि सूता५,४;
सार २२१ : २; -णे सार २८२:
२;६;७;१६;२८३:७;१४;१८;
२८४ : २;७;२८५ : १;२८७ :
२२;२८८ : १.
आवरण-च्युति– -तिः गौ४,९७.
आवरण-ज्योतिस्– -तिः सार
२८१ : १.
आवरण-मध्य– -ध्ये सार
२८१ : १९.
आवरण-लीला–वार्ता–
-र्तायाम् सार २८३ : २.
आवरण-विनाशन– -नम् कलि२.
आवरण-शक्ति– -क्तिः पै १, ६.
आ-वृत,ता– -तः गौ ४, ८४; रापू
४,३७;३८; प्रा १,६; अरु २१;
गी ३,३८; -तम् बृ १, २,१; श्वे
६,२; मना १,१§[f]; त्रिवि ६,३;
नाप ९, १८; ए १२; गोउ ४०;
सि ४,४;५,१८; ६,२५; गी ३,
३८[g];३९;५,१५; -ता गोउ२१;
गी १८, ३२; -ताः ई ३; बृ ४,
४,११§[h]; अन्न ४,३६; पाशु २,
३३; रुद्र ४९; स्व ६१ : ३; गी
१८,४८; -ताम् अरु २२§[i]; -ते
नाप ५,१२; वरा २,६२.
आ-वृति– -तिः१आ२८;रार३,१[२];
-तेः १आ २७[j]; -तौ सर ३,२१.
आवृति-नाश– -शेन सर ३,२२.
आ-वृत्य श्वे ३,१६; १योत ११६[k];
त्रिवि २, १५; वरा ५, ६१; सर
३, २१; मा १; गु ४८; गी ३,
४०;१३,१३;१४,९.
आ√वृञ्ज्, आ···वृञ्जते बृ ६,४,३[l].
आ√वृत्, >वर्ति,वरीवृत्, आवर्तते
प्र ५,४; छां ४,१७,९;८,१५,
१[२]; अ १; मै २,५; मैत्रि २,५;
गर्भ २; बृजा ७,२[२];७[२]; भ २,
२५[२]; रुजा ३,१[२]; काला २१[२];
नि ५७[२];आबो ३१[२]; नाप ९,
२०[२];श ३६[२];वा४०;४१;अव्य
३; १आ २५; सौ ३,१[२]; जाबा
२८; २९; द्व १७[२]; ऊ ६४:
१४[२]; बि ३३[३]; गी ८, २६;
आवर्तन्ते प्र १, ९; १०; छां ४,
१५, ५[२]; ५,३,२; अव्य ७; भ
२, १४; २८; आवर्ते कौ २,८;
९; आवर्तेय छां ४,४,५.
आववृत्स्व व ४६० : १०§[m];
ओ[n]···ववृत्याम् २संन्या१७:१.
आवर्तयति कालि ४०१ : १३;
आवर्तयत् छाग २३:१०; २४:
१२; आवर्तयेत् आरु २[३]; भ १,
११; गोपू २६[०]; २८[२]; २९[२];
४७; २प्र ३३:१६; कश्रु ३,१.
आवरीवर्ति अशि ६,११.
आ-वर्त[११]– -र्तम् छां ४,१५,५; -र्तैः
महा ४,१०६.
आवर्ता(त-अ)न्तर–कीट–
आवर्तान्तरकीट-वत् पै२,४९
आ-वर्तन– -नम् मै १,७; मैत्रि १,
४; पी ४२२ : ५.
आ-वर्तमान– -नः व ४३७ : ६§[p].
आ-वर्त्य पत्र २[q]; शि १, ३४; वउ
६,२६.
आ-वृत्– -वृतम् कौ २, ८[२]; ९[२];
-वृता बृ ६,३,१; कौ २, ४;७[२];
८;९.
आ-वृत्त– -त्ताः छां २, २,३; -त्तेषु
छां २,२,२.
आवृत्त-चक्र– -क्रम् मैत्रि६,२८.
आवृत्त-चक्षुस्– -क्षुः क २, १,
१; मै ५,१; मैत्रि ६,१.
आ-वृत्ति– -त्तिः सांसू ३,५२;४,३;
२२;६,५६; ब्रसू४,१,१; -त्तिम्
गी ८,२३; ब्रसू १,३,३०; -त्त्या
रार ३,१.
आवृत्ति-योग– -गात् सांसू
१, ८२.
आ-वृत्य करु १[r]; कश्रु २,२.

a) ऋ १, ११६, १२ । b) खि १०, १९१, १५ । c) ऋ ८, २६, २१ । d) =वस्त्रोपहारपूर्वकम् । e) 'आवृणोति' इति निसा. । f) तैआ १०,१,१ । g) 'आवृतः' इति SCHR. [वैतु.बे.(NIA.२,२३१)] । h) मा ४०, ३ । i) तैआ १,२७,३ । j) 'अवृतेः' इति निसा.? । k) 'आहत्य' इति अध्या. संटि. । l) निसा. अनुपसृष्टं रू. । m) ऋ १०,८३,६ । n) 'आ-उ' इति समुदितं द्र. । o) 'आवर्तयन्' इति आन. । p) ऋ १,३५,२ । q) 'आवृत्य' इति निसा. । r) '-वृत्य' इति मुपा. यनि. सु-शोधः ।

आ√वृह्, आवृहेयुः बृ ३,९,२८,६.
आ√वे, ?आवयतः[a] कौ १,३.
ओ(आ-उ)त,ता- -तः बृ ३, ६,१; ८,७; ११; नृउ २,८; ८,१[3];३; ४; -तम् मुं २,२,५; ३,१,९; बृ ३,६,१; ८,३;४;६;७; मै ५,३; तै ३,५४; नृपू २, १०; नृउ ९, २०;शां२,१; त्रिब्रा२,४; १शिसं ५§[b]; २शिसं६§[b]; कालि ४०२: १७; -ताः बृ ३,६,१[10]; मैत्रि७, ७; सुबा १०[11]; गोउ १७; -तेन नृउ ९,२०.
ओत-त्व- -त्वात् नृउ २,९.
ओत-प्रोत- -तम् ब्र २; अशि ४,५[c]; ६, १०; त्रिता ४, १९; वटु ३१५:२०;३१७:१४.
ओता(त-अ)नुज्ञात्र(तृ-अ)नुज्ञा-(ज्ञा-अ)विकल्प- -ल्पैः नृउ १, ११; २,८;९.
ओतानुज्ञात्रनुज्ञाविकल्प-रूप,पा- -पम् नृउ ३, ६; १०; -पा नृउ ३,१.
आ-वेदित- आ√विद्(ज्ञाने) द्र.
आ-वेश-, आ-वेश्य आ√विश् द्र.
आ√वेष्ट्
आ-वेष्टित- -तम् राधा १,१३.
आ√व्रज्, आव्रजेत् नृउ ९,२०.
आवव्राज बृ ४,१,१.
आ√शंस्, आशंसते बृ १, ४, १४; आशंस अव्य ३[d].
आ√शङ्क्, आशङ्क्यते सार २६५: १२.
आ-शङ्क्य नि ४; ११.
आ-शशि-तार- -रम् वरा २,६६.
१आशा[e]- -शया छां ७,१४,२; महा ६,७५; -शा छां ७,१४,१;२६, १; बृ १,३,२८; २,४,२; ४,५, ३; अन्न ५,३८; प्रा ४,१; -शाः पा ८, ८; -शाम् छां २, २२,२; ७, १४,१; २[3]; -शायाः छां ७, १४,२[3];१५,१.
आशा-निवृत्त- -त्तः नाप१;५,३९.
आशा-पत्नी- -त्नीम् मैत्रे २,१२.
आशा-पराकाश- -शौ बृ ६,४,१२.
आशा-पाश-विधायक- -कम् महा ५,१३३.
आशा-पाशा(श-अ)तल- -लम् १संन्या २,४८.
आशा-पाश-शत- -तैः गी१६,१२.
आशा-पिशाची- -चीम् मैत्रे १,४, १२.
आशा-प्रतीक्षा- -क्षे क १,१,८.
आशा-भुजं-ग- -गानाम् महा ५, १६६.
आशा-वशा(श-अ)नुग- -गम् अन्न ४,४०.
आशा-वैवश्य- -श्यम् अन्न ५,७.
आशा-शर-शलाका(का—आ)ढ्य- -ढ्याः महा ५,७७.
आशा(शा-अ)सूये(या-ई)र्ष्या-(र्ष्या-अ)हंकार- -रम् नाप २; १संन्या २,१.
आशे(शा-इ)द्ध- -द्धः छां ७,१४,१.
आशो(शा-उद्>)न्-मुख- -खे महा ६,७०.
२आशा[f]- -शाः महा ६,७९.
१आशा(शा-अ)म्बर[g]- आशाम्बर-धर- -रः नाप५,३९.
२आशा(शा-अ)म्बर[h]- -रः पहं ४[i]; पप ४२०:१४; या २,१.
आशा-विद्- -विदः रापू ४,२४.
आशा-व्याशा- -शासु रापू ५,५.
आ(आ-आ)शा(शा-अ)न्त- -न्तम् महा ५,४७.
आ√शास्,>शिस्, §[j]आशास्ते व ४४०:२३;४४६ : ६;४५१:२; ४५४ : ९.
आ-शास्य- -स्यम् भ १,१;२,१८.
आ-शास्यमान- -नः त्रिवि ५, ४; -नम् त्रिवि ७,२०.
आ-शिस्- -शिषः छां ७, १४, २; पा ४,७; योसू ४,१०; -शिषाम् गोउ ३; पा ४, ५[2?k]; -शिषि प्रा १, ६?[l]; -शिषे पा १०,८.
आ(शिस्>)शी-राशि- -शिः पा ४,५.
आ(शिस्>)शीः-समृद्धि- -द्धिः छां १,३,८.
आ(शिस्>)शीर्-युक्त- -क्तानि नाप ५,२०.
√आशि(<√अश् भोजने)
आशित[m]- -तम् बृ४,१,२;५,११.
आशि[n]- -शिः पा ४,५.
आशि-भू(त>)ता- -ता पा ४, ५.
आ-शिर्[f]- -शिरम् बा ८.
आ√शी
आ-शय- -यात् गी १५,८.
आशय-ज्ञ- -ज्ञः महा ६,६५.
आ-शयध्यै बा १८.

a)) आ-वय(त>)न्ती-> -न्त्यौ इति शोधः द्र. (तु. बे. मूको. च शांआ ३,३ च पाभे. -तौ इति च -न्ति इति च)। b) मा ३४, ५। c) 'ओतम् प्रोतम्' इति अध्या.। d) अध्या. अनुपसृष्टः पा.। e) व्यु.? <√*आश् इच्छायाम् (तु. आशि-, यस्था. वैप१ च)। f) व्यु. वैप१ यद्र.। g) कस.। h) बस.। i) आकाशा° इति निसा.। j) ऋ १, २४, ११। k) °षम् इति मुपा. यनि. सु-शोधः। l) पा.? (तु. अध्या., सस्थ. √हु>होम्य-> -म्यम् इति च; वैतु. निसा. जुहोम्याशिष्यन्तः इति, आन. जुहोम्यमाशिष्यन्तः इति च तस्य तथा व्याख्यानं च)। m) तु. सस्थ. पायित- <√पायि<√पा पाने, वैप१ च यस्था.। n) =आशिस्-। व्यु.? <√*आश् इच्छायाम् (तु. १आशा-, यस्था. वैप १ च)।

आ-शीतल-
आशीतला(ल-अ)न्त(र्>):-
करण- -णः अन्न ५,६९.

आशु[a]- -शु[b] रापू ४, १६; २२; राउ ३,४; शां१,७,१२; महा२,३०; योशि १,१११;अन्न४,४२;यो१, ५२; वरा ४,३१; मु २,२,४; व ४६६:८![c]; -शु-शु रापू ४,२५; -§[d]शुम् व ४४१ : २०; ४४७: ३; ४५१ : १७; ४५४ : २२.
आशिष्ठ[e]- -ष्ठः तै २,८,१.

आशुशुक्षणि[a]- -णिः मना २,७६§[f].

आश्चर्य[g]- -र्यः क१,२,७[2]; सार२४१: १९; -र्यम् बृजा ६,७;८; -र्याणि गी ११,६.
आश्चर्य-रूप- -पाः नृउ ९,१९.
आश्चर्य-वत् गी २,२९[3].

आश्म-,आश्मरथ्य- √अश्(व्याप्तौ)द्र.

आ√श्रम्
आ-श्रम- -मः सार २३१ : ५; २७९ : २; -मम् योशि १,९७; गोउ ३; शा ६; -माः गौ२,२७; ३,१६; पिंब्र६,१२; नाप६,१४; पाशु २, २२; सार २९० : ४; आश्र १; -मात् शि७,४६; -मान् नाप ६, १२; १अव २; -मे वरा १,१७; शा६; -मेण सार २८२: २१; -मेषु मै ४,३; मैत्रि ४,३; -मैः सुबा ९.
आश्रम-कर्मन्- -र्म ब्रसू ३, ४, ३२.
आश्रम-क्रमा(म-अ)नुसार- -रेण नाप ५,१; १संन्या२,१३.
आश्रम-त्रय- -यम् नाप ६,२८.
आश्रम-पद- -दम् बृजा ६,५.
आश्रम-पार- -रम् २संन्या १५ : २.
आश्रम-वासिन्- -सिनाम् रार ५,१६.
आश्रमिन्- -मिभिः भव५,११; -मी मै ४,३; मैत्रि ४, ३; कुं १.

आ√श्रि, आश्रयते पिंब्र ४, २; आश्रयन्ति मैत्रि६,१८[2]; आश्रयसि महा ६, ३५; आश्रय त्रिवि ८, १२; महा ६,७२; वरा २, ८०; ३, ६; ८; पिंब्र २, ९; ३, १०; आश्रयेत पिंब्र ४,२![h]; आश्रयेत् नाप ५,२१; ते ६, १०१[i]; योशि ६,२९; रुह१२; बि९;गी१,३६.
आ-श्रय- -यः वरा ५,५४[3]; पिंब्र २,२;१०[2]; ३,९; -यम् मैत्रे १, ४,१२[j]; पिंब्र २,१; सांका ४१; -येण मैत्रि ६,२७.
आश्रय-वर्जित- -तम् शि६,४०.
आश्रय-वश- -शात् मैत्रि६,३५.
आश्रय-विशेष- -षे सांसू ५, १२७.
आश्रया(य-अ-)भाव- -वात् महा २,८.
आश्रया(य-अ-)सिद्धि- -द्धेः सांसू ५,१२८.
आश्रयिन्-
आश्रय्या(यि-आ)श्रय-हीन- -नः मैत्रे ३,९[k].
आ-श्रित,ता- -तः कै २, ५; अना ३५; मै ५, १; २; मैत्रि ६, १; २; ध्या ७; ब्रवि ३५[l]; ७८; श ३६; राउ १,२; नाप ३,१५[m]; योशि ५,३२; जाद २,१४; वरा ५,५७; सार २७८ : १७; विद्या १; भव १, १; गी १२, ११; १५, १४; -तम् अन्न ४, ६१; शि ६, १४०; सांसू १, १२४; सांका १०; गी ९, ११; -तस्य मै १,७; मैत्रे १,२; -ता योशि ५, २२; -ताः महा ४,७४[2];५,३६; वरा २, ५५[2]; सार २९२ : ८; ९; शि १,३२; गी ७, १५;९, १३; -ते त्रिब्रा २,१२६.
आश्रित-त्व- -त्वात् ब्रसू १, १,३१.
आश्रितो(त-उ)पाश्रित- -तैः शि ६,११२.
आ-श्रित्य ब्र १; छु १२; नि १५; ब्रवि ६४; नाप ३, ४२; २अव ३३८ : ९; त्रिब्रा २, २; ४; ८; १६६; मं २, ४, ४; शां १, ४; पै २, ३९; ५१; महा ४, १५; ९३; १०४; १२८; ५, ८४; १संन्या २, ९६; अन्न ४, ९०; त्रिता १,१; करु ३१; वरा २, ४५; व ४५८ : ७; भव १,२२; ५०;२,१४; पिंब्र ६,१८; गी७, २९;१६,१०;१८,५९.

आ√श्रिष्
आ-श्रेषा[1]- -षायै व ४३८ : ३.

आ√श्रु>>आवि, आश्रावयति छां १, १,९; आश्रावयन्ति तै १,८,१.

आ√श्लिष्, आश्लिष्यन्ति मैत्रि ७,८.

आश्वतराश्वि- √अश् (व्याप्तौ) द्र.

आश्वत्थ- अश्वत्थ- द्र.

आश्वलायन- √अश् (व्याप्तौ) द्र.

आ√श्वस्,>>श्वासि
आ-श्वस्त-
आश्वस्त-मति- -तिः महा६,६९.

a) व्यु. वैप१ यद्र. । b) वा. क्रिवि. भवति । c) 'आसु' इति मुपा. यनि. सु-शोधः । d) ऋ १, ९१, २० । e) यत्तु आन. 'आशास्तृतमः' इतीव शं. भाष्यं पिपाठयिषितम् । तन्न । क्षिप्रकारित्वस्यैव श्रुतिप्रसङ्गानुकूलतरत्वात् (तु.संटि. संकेतितैः मूको.यनि.पोषः) । f) ऋ २,१,१ । g) व्यु.? (तु. पा ६,१,१४ <आ√चर् इति) । h) 'आश्रयत' इति मुपा. यनि. सु-शोधः । i) 'आप्नुयात्' इति अज्या. । j) °यन्तम् इति अज्या. । k) °श्रयाश्रयि° इति अज्या. । l) 'आस्थितः' इति अज्या. । m) '-ताः' इति अज्या. ।

*आ-श्वासया-
*आश्वासयाम(म्√अ)स्, आश्वासयामास गी ११,५०.
आश्विन- √अश् (व्याप्तौ) द्र.
√आस्, आस्ते तै ३,१०,५; बृ ४,३, २-६; मना२,४०§[a]; कौ१,१§[b]; ५; नृउ९,८; पै३,२; अत्रि३३; यो१,६८; जाद १०,१३[c]; त्रिब्रा २,३७§[d]; आसाते सार २७१ : २०; आसते बृ २, २, ३[2]; मना २,४०§[a]; नृपू५,८; सार २४३: १९; आस्से छां ४,२,४; आध्वै छाग २३ : ३; आस्ताम् महा २, २२; वरा २,६६; सार२४९:९; आसाताम् सार २८९ : ५; ६; आसताम् सार२५०:१९;२५१: ७; आस्स्व बृ २,४,४; अन्न ५, ११५; अत्रि २; आस्त सार २२०:७;२५१:७;२५२ : १०; १४; २८५ : १६; २८६ : १७; आसत छाग२३:१;९;२४:१२; सार२४८:२३;२४९:४;२५२: १४;१७;२६२ : २१;२७५:७; आसीत कौ २, १५§[e]; सौ २, २§[f]; गी २, ५४; ६१; ६, १४; आसीरन् छां ७,१३,१.
आसिष्टअव्य२;आसिषम्अव्य१
आसन- -नम् बृ ६, २,४; क्षु २; ते १,१५;२५; २अव ३३७:५; १योत २४; त्रिब्रा २, २९; ३५; ४४;४६;५२;९१[2];९२;योचू२; मं २,२,५; ध्या ४१; शां १,३, १२; योशि १, ७०; ५, ३६; १संन्या २,७९;८०; अत्रि २६; भा ३०; यो१,२;४;५३;२,४५; जाद १,४;३,१३;५,५; वरा५, ११; योरा २; आपू २; राधा २, ८; सार २३८ : ८; शि ७,३५; ६४;८७; ९०;९१; वउ ५,३२; ६,१८; २७;३५; सांसू ३, ३३; ६,२४;योसू २,४६; गी ६,११; -नात् सार २३४ : १८; -नानि ध्या ४२; त्रिब्रा २, ३४; शां १, १;३,१; वरा ५, १५; -ने त्रिब्रा २,९०; यो १, २३; गी ६, १२; -नेन तै१,११,३; शां १,३,१२; योचू १०९; -नैः त्रिब्रा २,५३.
आसन-दृढ- -ढः शां १,७,१.
आसन-नियम- -मः मं १,१,५.
आसन-बन्ध-
आसनबन्ध-तस् (>:)योशि १,१२६.
आसनबन्धा(न्ध-आ)दि- -दि वउ ६,४.
आसन-भूषण- -णम् शि७,१२.
आसन-भेद- -दान् सार २७० : १७.
आसनभेद-संयोग-सुख- -दातृ- -दात्रे सार २५१ : २३.
आसनभेदा(द-अ)भि(ज्ञ>)-ज्ञा[1]- -ज्ञा सार २८४ : १६.
आसन-शयना(न-आ)दिक- -कम् आरु ४[g].
आसन-स्थ- -स्थस्य १योत५२.
आसना(न-अ)न्तर-योजना- -ना वउ ६,३७.
आसना(न-अ)शन-योग- -गेन अन्न ४,८७.
*आसा-
*आसां√कृ,आसांचक्रे बृ ४,१, १; आसांचक्रिरे छां १,१०,११.
आसीन- -नः क १, २,२१; बृ ६, ३,६; महा २, ४७; १संन्या २, ३३; नाप ३,४४; द ५;भ २,३; सूता १, २४; शि ७, १६;३१; ब्रसू ४,१,७; गी १४,२३; -नम् क २, २, ३; कौ १,१§[h]; अव्य ६; शि ७, ३१; रा ४२३ : ४; पिंब्र १,४; गी ९, ९; -नाः छां ८,६,४; भ २,२९.
आ√सञ्ज्
आ-सक्त- -क्तः मै ४,२[i];सार२९१: ९; -क्ताः सार २२० : १८; २७४ : १.
आसक्त-मनस्- -नाः गी ७,१.
आ-सक्ति- -क्तिः सार २३१ : ९; २५६ : १७;२५७ : २.
आ-सत्य-लोक-
आसत्यलोका(क-अ)न्त- -न्तम् त्रिवि ३,४[j].
आ√सद्,>सीद्,सादि,आसीदन्ति सार २६६:२१;२७४:३;२८१: १२; आसीद नाप ४, ३८§[k]; §[l]आ···सीद त्रिता ३,२८; व ४२९ : १०.
आसादयति भ २, १५; आसादयसि अन्न ४,७५;७७.
आसाद्यते महा ४,२८;५,११४; ६,२६; अन्न १,२७.
आ-सन्न- -न्नः योसू १,२१.
आ-सादि(त >)ता- -ता सार २४३ : २२.
आ-साद्य कौ १,१,३§[m]; नाप१;२[2]; ८, १[2]; पै ३, १; महा ३, ३७; ५,६६;६,३३; १संन्या २,५५; अन्न ३, १७; १८; मं २, ४,४; त्रिवि१,४;५,१२;६,२१;तु१४; सि ६,२९;३१;३२; गी ९,२०.

a) तैसं ४,२,९,६ । b) 'अस्ति' इति आन. शांआ ३,१. च । c) 'आस्थे' इति अध्या. संटि. । d) तैआ ३,१२,७ । e) 'आसीनाय' इति शांआ ४,१५। f) °शीत° इति मुपा. यनि. सु-शोधः (तु. अध्या.) । g) '-नाभ्याम्' इति आन. । h) 'अभ्यागतम्' इति बे., शांआ ३,१ । i) 'सक्तः' इति अध्या. । j) आ-सत्य-(=अस.)>°लोक-(तस.)> -कानाम् इति अध्या. । k) तैब्रा २,५,८,८ । l) ऋ २,२३,१। m) 'आपद्य' इति आन., बे., शांआ ३,३. च।

आ-सेदिवस्- -दिवान् सार २२९: ९;२७४ : ६;१८;२७५ : ११; १६; -दुषः सार २८८ : १२; -दुषाम् सार २८१ : ७.

आसेदुषी- -षी सार २८६ : ५; -ष्यः सार २६५:१५;२७६:२.

आसन्[11a]- -सन् मना २, ७२§[b]; -स्नि मैत्रि ६,३६.

आसन्य- -न्यम् बृ १,३,७.

आसन्दी[13]- -न्दी कौ१,३[1c]; -न्दीम् कौ १,५.

आ-सव्य-कर्ण-

आसव्यकर्णा(र्ण-अ)न्त- -न्तम् शां १,४.

*आसा- √आस् द्र.

आ√सिच्,>न्च्, आसिञ्चतु बृ ६, ४,२१.

आ-सिक्त- -क्तम् क २,१,१५.

आ-सिच्यमा(न>)ना- -ना सौ१,२.

आ√सु (अभिषवे)

आ-सुत- -तम् छां ५,१२,१.

आसुर- १असुर- द्र.

आसुरायण-,आसुरि- २असुर- द्र.

आ√सू(प्रेरणे),आसुव मना २,३९§[d].

आ√सृप्, आससृपुः छां १, १२,४.

आ√सेव्, आसेवते सार २८७:९.

आ-सेवमान- -नाः सार२७९:११.

आ-सेवा- -वाम् सार २२९:५.

आ√स्कन्द्,आस्कन्दन् छाग२५:१४

आस्तिक- √अस्(भुवि) द्र.

आ√स्तु

आ-स्ताव[11]- -वे छां १,१०,८.

आ√स्तृ>स्तर्

आ-स्तरण- -णानि सार २८६:२२.

आस्तरण-यु(क्त>)क्ता- -क्ताः सार २६७:८.

आ√स्था,>तिष्ठ्, आतिष्ठ गौ ४, ४२; आतिष्ठेत् त्रिब्रा २, ४१; १संन्या २,९७.

आ···तस्थुः श्वे २,५§[e].

आ-स्था- -स्था महा ३, ११; अन्न ५,११; भव १,२१;-स्थाम् महा ६,३४.

आस्था-परिग्रह- -हः महा ४,१११.

आस्था-परिवर्जन- -नम् महा ४,११०.

आस्था-मात्र- -त्रम् महा५,८५.

आ-स्थाय मै १,१; मैत्रि १,२; मैत्रे १,१;कै१,१२;श्रु२;१योत ६९; नाप ५,१५; श ४; त्रिवि ८,५; त्रिब्रा २,८९[f]; महा ५,८८;अन्न ३,२; ४, ५०; कुं १८; जाद ६, ३२;इ १६:२; हे ९; गी७,२०.

आ-स्थित,ता- -तः ब्र २; क्षु २१; ब्रवि ७१; नाप ३,८०; योशि५, ३६; अन्न १,१०; यो १,५३; पा ३,२;गी५,४;६,३१;७,१८;८, १२; -तम् रुह३४;-ताः मैत्रि४, २; गी ३,२०; -ताम् अग्नि १३.

आ-स्थिति- -तिः द १५.

आस्पद- -दम् अन्न ४,२३.

आ√स्फ(ट्>)ल्> स्फालि, आ-स्फालयेत् वरा ५,६०;६२.

आस्य[11a]- -स्यम् छां ५,१८,२; मैत्रि ६,३६; -स्यात् छां १, २,१२; -स्ये बृ १,३,८; -स्येन नाप ५, ११; १संन्या २,७८.

आस्य-नासिका- -कयोः त्रिब्रा २, ७९; जाद ४,२६.

आस्य-नासिका-कण्ठ-नाभि-पादा-ङ्गुष्ठद्वय-कुण्डल्यधऊर्ध्वभाग- -गेषु शां १,४[1g].

आस्य-पात्र- -त्रेण १संन्या २,५९.

आ√स्रु, आस्रवति बृ ४,२,३.

आ-स्रवत्- -वत् बृ ४,२,३.

आ√स्वद्,>स्वादि, आस्वादयेत् गौ ३,४५.

आस्वाद्यते महा३,४२; या२,८.

आ-स्वाद-

आस्वाद-वश- -शात् यो१,७३.

आ-स्वादित- -तः जाद ६,४८.

√आह्[a], आह क १,१,१५; तै १,८, १; छां १,१,८; बृ १,४,३; जा ४; मना २,७८§[b]; पहं१; अशि ७,७; मै२,२; कौ १,३[1]; आहुः ई १०[2]; के १,५; क १,३, ४[2]; प्र १,११[2]; छां २,१,२[3]; बृ १, ३, २७; श्वे ३, १९; गौ २, १; कौ ३,२; अशि ५,७; मै ५,७[3]; आत्थ क १, १, २२; छां ४,१, ३; बृ ३,९,१०; गी ११,३.

आहंकारिक- अस्मद्- द्र.

आ√हन्, आहन्ति मैत्रि ७,११.

आ-हत,ता- -तः ब्रवि १८; -तम् भ२,२; -ता यो १,४३[1j]; -तात् बृ ३,९,२८,२.

आ-हत्य वरा १,७;१५.

आ-हर-, आ-हरण-, आ-हरत्- आ√हृ द्र.

आ-हव[11]- आ√ह्वे द्र.

आ-हवन- आ√हु द्र.

*आ-हारया-,आ-हार्य आ√हृ द्र.

आ√हिंस्, आहिंसत् पा ६,३.

आ-हित- आ√धा द्र.

a) व्यु. वैप१ यद्र. । b) शौ १९, ६०, १ । c) निसा. -न्धि(?न्धी<>न्दी) इति, अज्या. °ण(?णा= णा+आ)सन्धि(?न्धी) इति च विकृतौ सन्तौ मुपा. यनि. सु-शोधौ (तु. आन., JC.)। d) ऋ ५,८२,५ । e) ऋ १०, १३,१ । f) 'आसाद्य' इति निसा.। g) °धश्रो° इति निसा.मुपा.यनि.सु-शोधः । h) तैआ १०,६२,१। i) 'तं···अभि-धावत' (इति स्वजनान्) 'ब्रह्माऽऽह' इति वा. (तु. आन.; वैतु. अज्या. शांआ ३, ३ च 'ब्रह्मा हाभिधावत' इत्ययुक्त इव पा.) । j) 'हता' इति अज्या. मुपा. यनि. सु-शोधः ।

आ√हु

आ-हवन–

आहवनीय[11]– -यः प्र ४,३; छां ४, १३, १;५, १८,२; मना २, ७९§[a]; ८०§[b]; गर्भ ५[c]; अशि १,६; अ १; मै ५,५; मैत्रि ६, ५; ३४; नृपू २,२; नृउ ३,४; जाबा २४; काला १६; ब्रवि ६; प्रा २, १; १प्र ३१ : ९; -यम् मैत्रि ६,३६; पं ७; कश्रु २,३; -यस्य छां २, २४, ११; -यात् नाप ३,७७; -ये छां ४,१७,६; १संन्या १,१; प्रा१,६; कश्रु१,१.

आहवनीय-गार्हपत्य-दक्षिण-सभ्या(भ्य–अ)ग्नि– -ग्निषु पब्र२.

आहवनीय-गार्हपत्य-दक्षिणा-(ण–अ)ग्नि—रू(प>)पा– -पागार ४०७ : १.

आ-हुत– -तः, -तम् इ १२ : ११.

आ-हुति[11]– -तयः मुं१,२,५;६;मना २,२६§[i];कौ२,५; मैत्रि६,९; प्रा २,१;-तिःमना२,८०§[b];२संन्या १६:१; मैत्रि ६,३७; शि४,५१; -तिभिः वउ६,४६;-तिम् छां५, १९,१; -ती प्र४,४; -तीः मुं १, २, २; ५[e]; बृ ३,१,८; श्रा २, १; -तेः छां ५,४-८,२; -तौ छां ५,३,३; ९, १; -त्याम् बृ ६,२, २; -त्यै बृ ६,२,९-१३.

आहुति-वत् नाप ३,७.

आहुति-विधि– -धिम् नाप ४, ३८.

आ√हृ,>हारि, आहर छां ४,४,५; ६,१२,१;१३,१; बृ ३,२,१२; आहर-आहर छां १, १२, ५; आहरत् छां १,१२,५; पा १०, ५; आहरेत् बृजा ३,१;६;१०; १९;२९; १संन्या २,५९.

आजहार छां १,१०,५;४,२,५; आजहुः छां १, २, १; महा २, २६; आहरिष्यामि बृजा३, १९.

आ-हर[f]– -रः पा २, ४.

आ-हरण– -णम् शां १, ८; जाद ७, २.

आहरण-धारण-प्रकाश–कर– -रम् सांका ३२.

आ-हरत्– -रन् अन्न५,३९; १संन्या २,५९; नाप २;३,८६;७[2].

आ-हार[11]– -रः भव३,२१; गी१७, ७; -रम् मना २,१३,२§[g]; नाप २; ५,११; ७; १संन्या २,५९; ७८; शि ५,५; ६, २२८; -रस्य १संन्या २, ५९; -राः गर्भ ४; १योत १२३[h]; निरु १,१७; गी १७, ८; ९.

आहार-पर– -रः नाप ५, १; १संन्या २,१३.

आहार-परिमाण– -णात् गर्भ५[i].

आहार-शुद्धि– -द्धौ छां ७,२६, २; पाशु २,३६.

आहारा(र-आ)चार–धर्म– -र्माणाम् शि ७,३९.

आहारा(र-आ)पान–सिक्त– आहारापानसिक्त-त्व– -त्वात् निरु २,४.

*आ-हारया–

*आहारयां√कृ,आहारयांचकार बृ ६,२,४.

आ-हार्य– -र्यम् सांका ३२.

आ-हृत–

आहृतो(त-उ)च्छ–वृत्ति– -त्तिम् आश्र २.

आ-हृत्य तै १, ११,१; बृ ६, २,४; जा ४; ध्या ३५; नाप ३, ७७; पप ४१८ : १३; कुं २; करु १; या १,१; गोच६५:४; कश्रु२,३.

आहो[j] तै २, ६ ,१; बृ ३, २,११; गी १७ ,१

आ√ह्राद्

आ-ह्राद– -दाः छां ७,११,१.

आ√ह्लाद्

आ-ह्लाद– -दः गोच ६७ : ६;९.

आ-ह्लादन– -नम् गोच ६७ : ६.

आ√ह्वे, आह्वयति छां ७, १२,१; कौ २,१५; आह्वयीत शि ७,२२.

आजुहाव शु ३,२१.

आ-हव[11]– -वे रापू ४, २३; २८; गी १, ३१.

आ-हूय रापू ४,२०; २४; २७; पी ४२१ : ७.

आ-ह्वयितवै आर्षे ७ : १.

आ-ह्वान–

आह्वान-कर्मन्– -र्मणि त्रिता २,३३.

इ

इ[k]

इं त्रिवि ७, ३६; आथ ३९८:५[l]; व ४३५ : ६.

इं-कार– -०र अच्छ ५.

√इ,अयते[m] छां १,२,१२; सार२२७: १८;एति क१,१,१७;२,३,१६;

a) तैआ १०,६३,१। b) तैआ १०,६४,१। c) '-यम्' इति आन. अध्या. च। d) तैआ १०,१९,१। e) 'आहुतयः' इति मुपा. 'आहुतीर् यः' इत्येवं सु-शोधः (तु. सस्थ.टि. आ√धा> ?आद(धा>)दायत्–)। f) वैतु. पाटी. क्रिप. इति। g) तैआ १०,११,२। h) '-रः' इति संटि., निसा.। i) विशिष्ट इह अध्या. पा.। j) व्यु.? *आत्थो [<आत्थ(<√आह्)+उ] इत्यस्य नैप्र. विपरिणामः स्यात् (वैतु. वाच., शक. <आ√हन् इति)। प्रश्नेऽन्तर्गः नि. द्र. (तु. वैप१, CVI[4]; पंजा. अभ्युपगमतात्पर्यके प्रश्नेऽस्य प्रयोगश्च)। k) =वर्णः। l) 'ई' इति मुपा. यनि. सु-शोधः। m) तु. वैप१,३९२b, तत्रैव यस्था. √इ इति च।

छां १,५,१;३; २,११-२०,२; २३,१;३,१७,२;३;४,११-१३, २;१५,५;५,१०,१;३;८,३,३; ५;६,६; बृ १, २,३; २,१,१०; १२;४,१,३; ४;६;७; ५,३,१; ६,२,१५;१६; श्वे १,६; ४,११; १४; कौ २,१४; ४,१२; हं ५; मैत्रि ४,६;६,१७;२२;२७[2]; कै १,१२;१३; जा ५; ना ३; अशि ५,६; काला २१; नाप ३,५१; ९, ५; सुबा ९; मं १, २, १०; श ३६; त्रिवि १, १२; ३, ५; ८,२३; मुद्र २; शां २,१; महा २,६४; ४, ११७;५, २९; ७१; १०२;१११;१२०;१२९;१५४; ६, ५२; ७५[2]; योशि १, १२६; ६,४; अन्न १,३२;४,७२; त्रिता ४, २४; भ १, ११; २, ८;२४; या २, १; वरा २, ३६; ३,११; ४, ५; योचू ९४; कलि ३; मु १,१,५०; २, २, ३४; ३७; त्रि १२;१५;आर्षे ८:१२;१८;२१; ९:७-९; छाग२५:१३; बा१४; सूता १,१५; का ३; गोच ६७: १७;नार २; सं २३[2];सार२४४: २;२६४ : २२;२६७ : २३; नी १,३; १शिसं १§[a]; २शिसं ८§[a]; सु २९४ : ४; पारा १; स ३८०: २; गु ५७; अरु २६[2]; भव २, ४;३,१§[b];३२; गी ४,९[2];८,६; ११, ५५; यन्ति क २, १, २; तै १,४,३;२,३,१; छां १,९,१; बृ ३,९,५[2]; मैत्रि ६,११;१५; नृपू १,१४[c]; बा ६; सार २४८: १५; २शिसं २; वपू १,२; एषि महा ४,६०; एमि क १,१,५; शौ ५३ : ९; एतु मना १,९§[d]; २,३८[2]§[e]; ५५§[d]; वरा २,६६; नी १,३; व ४६४:२§[d]; आयन् मना २, ७९§[f]; अशि १, १[g]; व ४६६ : १५§[h]; च २१:१५; नृष ८४ : १; ऐम बृ ३, ३, १; इयात् बृ १, ३, १०[2]; ६, ४, १४-१८; नाद५५; १योत११०; त्रिब्रा २,१२९; यो १,७७; जाद ६,२५; इयाम् बा १३[?i].

इयाय छां १,१०,७; कौ ३,१; ईयतुः कौ ४, १८[j]; एष्यति गौ ३,२०;४,६; ग ६; अन्न १,४०; ४१; गी ८,७; ९, ३४;१८,६५; ६८; एष्यामि १संन्या २, ५२.

ईयते बृ २,५,१९.

अयसे[k] बा २२.

इत्या--त्या कौ ३,५; -त्याः कौ १, ७; ३,६; -त्याम् कौ २, १५[2l]; ३,७[2];८.

एतृ- -ता छां २, २४, ५;९;१५; -तारम् कौ ३,८; मैत्रि ४,४.

एष्यत्- -ष्यन् बृ ४,२,१.

यत्- यत् बृ २,३,१; यन् छां४,१६, १[2]; यन्तः अरु ३१; यन्तम् बृ २,१,१०.

इक्षु[lm]-

इक्षु-दण्ड- -ण्डानि शि ६,२५.

इक्षु-धनुस्- -नुः भा २३.

इक्षु-पर्ण- -र्णानि शि ६,२६.

इक्षु-रस-संख्या(स>)सा- -सा आबो १३.

इक्ष्वाकु[lm]- -कवे गी ४,१.

ऐक्ष्वाक- -०क मै १, १; मैत्रि १,२; -के सं ११.

इक्ष्वाकु-वंश-ध्वज- -०ज मैत्रि२,१

इक्ष्वाकुवंशध्वज-शीर्ष- -०र्ष मै २,१; मैत्रे १,४,१.

√इङ्ग्,>इङ्गि, इङ्गते छाग २५ : ९; १८; गी ६,१९;१४,२३; इङ्गेत् छाग २५ : १३.

§[n]इङ्गयन्ति सर २, ६; नापू ५, ३३.

√*इच्छ्,इष् (इच्छायाम्)> एषि, इच्छते छां ७,३,१[2];१४,१[2]; बृ १,४,१६; इच्छति क १,२,१६; मै ५,४; मैत्रि ६,४;३४; पै ४, १६; योशि१,६३[2];इ१८:१८; गु ३३;पिंब३,६;गी७,२१;इच्छन्ते बृ १, ४, १५; इच्छन्ति बृ १, ४,१६; गौ ३,२०;४,३;६; नृपू १,७; वरा१,१; इ ११:२२; सार २७८:१४;इच्छसि क १,१,२३; अन्न ४, ८६; गी ११, ७; १८, ६०; ६३; इच्छामि शु १,११; त्रिवि ३, १; योशि २, १; पप ४१७ : ३; कुं ९; पाशु १, २; १अव १४; मु १, १, ५; गार ४०५ : २; गी १,३५; ११,३; ३१;४६;१८,१; इच्छामहे रुजा ३,१; इच्छासै बृ ६,२,७; इच्छ बृ ६,४,१९; गी १२,९; इच्छध्वम् अरु १५§[o]; ऐच्छत् बृ १, ४,३; ऐच्छन् नृउ ६,१; इच्छेत बृ१,३,२५;नाप ३,१२[p];इच्छेत् बृ १, ४, १६; ६, ४, ९-१२; १४-१८; ब्रवि १६; १संन्या २, ६१; त्रिता ५,१६; यो ३, ४; २प्र ३३:१५; अवि १६; इच्छेय छां ७,३,१[2].

इष्यते गौ ४,२५[2]; ३७[2]; ६४; ६६; ८७[2]; ९६; मु १, १, २३;

a) मा ३४, १ । b) 'तीर्त्वा' इति मा ४०, १४ । c) 'यान्ति' इति निसा. । d) ऋ १०, १५२, २ । e) तैआ १०,४८,१ । f) तैआ १०,६३,१ । g) 'अगमन्' इति अब्या. । h) ऋ ९,९४,४ । i) पा.? 'इमाम्' इति बे. । j) 'आजग्मतुः' इति आन. । k) तुमर्थे असे प्र.[पा३,४,९ (एतदनु गपृ.९२ पृ.अयस्-> -यसे इति सु-शोधम्)]। l) '-त्याः' इति आन. अब्या. च । m) व्यु. वैप१ यद्र. । n) ऋ १,१६४,४५ । o) तैआ १,२७,२ । p) 'इच्छन्ति' इति अब्या.।

ब्रवि ३; ७; ते ५, २३; १योत १०८; त्रिब्रा २, ४८;५५; ५९; १३५; अता १०; मुद्र २; शां १, ४; अन्न२,२३; अध्या १२;४४; ४७; ४९; त्रिता ५,१;७; जाद ४, १८; १९; २१; २२; शि १, २४; भव ४,४; अबि३;७;सांका २८;४४; इच्येते गौ १,११.

इच्छत्– -च्छता योशि २, २१; वरा २,८३;५,२;ब्रवि १२; १प्र ३१: २२[b]; शि ६,३९; -च्छत्सु पिंब्र ३,६; -च्छद्भिः स्व६२:३;-च्छन् क २,१,१;छां८,३,२;९,२;१०, ३;११,२; बृ १, ४, १७; ४,१, १;४,१२; वरा २,१५; शा २२; -च्छन्तः क१,२,१५;बृ४,४,२२; गौ४,१०;मना२,६७[b]; गु३९; गी८,११; -च्छन्तौ छां८,७,३[c].

इच्छा– -च्छया अना३०; सुबा११; योशि १,११०; शि ४,२७;३०; ५, २६; ६, १८०; -च्छा सुबा ११; १योत १०७; योचू ८६; वरा ४,३; महा ५, २७; १३२; १७३; अन्न ४,७[c]; सार २५८: १७; मु १, १, २९; पा १०, ८; गी १३,६; -च्छाम् महा ६,५१.

ऐच्छिक– -कः त्रिवि २,७.

इच्छा-क्रिया(या–अ)न्वित– -तम् पं ४.

इच्छा-ज्ञान-क्रिया(या–आ)-त्मक–ब्रह्म–ग्रन्थि–

इच्छाज्ञानक्रियात्मकब्रह्म-ग्रन्थि-मत्–

इच्छाज्ञानक्रियात्मकब्रह्म-ग्रन्थिमद्(त्–र)स-तन्तु–ब्रह्म-नाडी– -डी भा ३३.

इच्छा-ज्ञान-क्रिया-शक्ति–रू-(प>)पा– -पा गार ४०७:४.

इच्छा(च्छा-आ)दि– -दिः ससा १,२१.

इच्छा-द्वेष–समुत्थ– -स्थेन १संन्या २,३०; गी ७,२७.

इच्छा-मय– -येन मैत्रि ६,२८.

इच्छा-मात्र– -त्रम् गौ १, ८; महा ४,११६.

इच्छा-रूप,पा– -पः योशि १, ४३; -पाः योशि १,१५५.

इच्छा-वश– -शात् त्रिवि ३,७.

इच्छा-शक्ति– -क्तिः सी ११; १२; ३५; काला १५; भा ७; जाबा २३.

इच्छाशक्ति-रू(प>)पा– -पाम् विद्या ३.

इच्छाशक्ति–स्व-रूप–

इच्छाशक्तिस्वरूपि-(न्>)णी– -णीम् विद्या २.

इच्छाशक्त्या(क्ति-आत्मक>)त्मिका– -काम् विद्या १.

इच्छा-सिद्धि– -द्धिः आथ३९३: ८; ३९९ : २.

१इष्ट,ष्टा– -ष्टः अध्या ५६; गी १८, ६४; -ष्टम् त्रिब्रा२,५९; नि ५२; त्रिवि ५,४[c]; महा ३, २९; ३०; नाप ३, ६३[e]; १अव २०; सार २५०:१३; शि ३, १२; ६,३८; व ४३७ : ५; ४६५ : १; सांका ४;१३; गी १८, १२; -ष्टा त्रि ६; -ष्टाः गी १७,९; -ष्टान् गी ३,१२; -ष्टे लिं ३११:८; -ष्टेषु मै ३,५; मैत्रि ३,५.

इष्ट-काम–दुह्– -धुक् गी३,१०.

इष्ट-तम– -मम् गोउ ३.

इष्टतम–वस्तु-पात्र-देहा-(ह–आ)दि– -दि सार२२७:१४.

इष्ट-(द>)दा– -दाम् १योत १०५.

इष्ट-देवता– -ताम् १योत ३६; व ४३४ : २१.

इष्टदेवता-संप्रयोग– -गः योसू २,४४.

इष्ट-प्राणा(ण–अ-)भाव– -वेषु लिं ३११ : ७.

इष्ट-फल– -लम् प्र ४,४.

इष्ट-विपत्ति– -त्तिषु भव १,२८.

इष्ट-विषय– -ये त्रिवि ५,४;ससा १,१८.

इष्ट-संसिद्धि– -द्धये रार ४,१२.

इष्टा(ष्ट-अ)निष्ट–शब्द–संज्ञ– -ज्ञाः गर्भ १[d].

इष्टा(ष्ट-अ)निष्टो(ष्ट–उ)पपत्ति– -त्तिषु गी १३,९.

इष्टा(ष्ट-अ)र्थ– -र्थे रार २, ३; ८२;९६; सर २,१-३.

इष्टार्थ-सिद्धि– -द्धये व ४३६:१.

एषणा– -णे बृ ३,५,१;४,४,२२.

एषणा-त्रय–

एषणात्रय-वत्[e]– -वान् ते ३,४६.

एषणात्रय-वासनात्रय-ममत्वा(त्व-अ)हंकारा(र–आ)-दिक– -कम् पप ४१८ : २.

एष्टव्य– -व्याः इ १९ : १३.

इज्या–, इज्यमान– √यज् द्र.

इडा[f](>ला)[g]– -डया ध्या२०; १योत ३७; ३९; ४१; त्रिब्रा २, ९६; योशि १,९३; योचू९८; शां १, ५[c]; ६; ७,१; १४; ४८; यो १, २४;२७;३७; जाद५,७[c];९;६, ३;९[c]; २७;२८; -डा बृ ६, ४, २८; लु१६;ध्या५२;५५; त्रिब्रा २,७०[c]; योचू १६;१८; शां १, ४[c]; योशि ५,१८;६,६; भा१४; जाद ४,७;१३; १९; प्रा ३,१;

a) 'इच्छति' इति मुपा. यनि. सु-शोधः। b) तैआआ १०,६७। c) 'मृष्टम्' इति अध्या.। d) °निष्टाः शब्द° इति आन.। e) नेष° इति मुपा. नैष° इत्येवं सु-शोधः। f) व्यु. वैप१ यद्र.। g) 'इडायाः' इति अध्या. संटि.।

४,१; सौ ३,१; कृपु १६; योरा १२; -डायाः जाद ४,१४;३५; ४६[a]; -डायाम् शां १,४; योशि ५, १९; यो १, १०; जाद ४, ३९;४०;४१[b].

इडा(डा-आख्य>)ख्या– -ख्या वरा ५, २६.

इडा(डा-आ)दि–मार्ग-द्वय– -यम् शां १,७,३७.

इडा-पिङ्गला– -लयोः जाद ४,४२; वरा ५,६७; शां १,७,४१;योशि ६,९.

इडा-पिङ्गला-सुषुम्ना– -म्नाः ध्या ५५.

इडा-पिङ्गला-सौषुम्न– -म्नाःयोचू२१

इडा–पृष्ठ-भाग– -गात् शां १,४.

इत्[c] के ४,४[d]; तै ३, १०,६; छां ३, १७,७§[e]; बृ १, ३,१०;५,२३; श्वे २,४§[f]; बृजा ६,१२§[g]; नृपू २, १८§[h]; राउ ५, २९§[g]; नी १,६§[i]; २शिसं ३३§[j].

१इतर[c],रा– -रः ऐ ४,४; बृ १, ४, ४[५];२,४,१४[६];४,५,१५[८];गौ१, २९; कौ २,१५; मना २,४६§[k]; सुबा २[३]; १योत २८; नाप ३,४; महा २,११;अन्न २,४;-रत्[1] गौ ३,२३; महा ४,२४;योशि४,३; ९[२];अन्न५,८; मु२,२,७; ब१३; सांसू ३,७;६४; ब्रसू ३,४,३९; -रम् बृ २,४,१४[६]; ४,५,१५[८]; शां१,३,५; -रयोः पै२,३२; ब्रसू २,४,२१; -रस्मिन् प्र १, १२; शां १,३,४; -रस्य इ १३ : ५; सांसू ३, ५; ८;२७; ब्रसू ४,१, १४; -रस्याः बृ ६,४,१९; सांसू ३,४२; -रा बृ१,४,४[५]; सुबा२[३]; -राणि तै १, ११, २; ३; ऐ ५, ३[२]; बृ १,३,२८; मै ४,३; पिंब्र ६,४; -रात् सांसू ३, ४५; ८४; -रान् प्र ३,४; छां १, २,९; ५, १,१२; शौ ५१ : ५; -राम् अग्नि १०; -राय या २,१; पै ४, ५; -रे प्र १,१२;२,४;बृ ४,४,१४; श्वे ३,१०; ब्र ३,३; ते १,४५; नाप ३,८३; अन्न ४,३६; पाशु २,३३; पब्र३,७; रुद्र ४९; -रेण क २,२,५; मुद्र २; अन्न ५,९७; -रेभ्यः ब्रवि ४८; शि ४, ४५; -रेषाम् क २,२,१२;१३; श्वे ६, १२; ब्र ३, ८; अशि ५, १७; त्रिब्रा २,६७; पब्र ३, ११; गोपू १९; २०; वट्ट ३१३ : २; स ३७८:१३; गु ४४; -रेषु भव१, ३६; -रौ बा ६; ब्रसू १,२,२२.

इतर-कला–कलन– -नम् अन्न १,१९.

इतर-त्र शां १,७,३७; योसू १, ४; ब्रसू ३,३,३९.

इतर-था जा ४; शु ३,११; नाप ३, ७७; पप ४१८ : ४; या १,१; सांसू ५,४.

इतर-परामर्श– -र्शात् ब्रसू१,३,१८.

इतर-लक्षण–शू(न्य>)न्या– -न्या ससा १,४०.

इतर-लाभ– -भे सांसू ४,२२.

इतर-वत् ब्रसू ३,३,१६;३७.

इतर-वियोग–

इतरवियोग-वत् सांसू ५,८२.

इतर-व्यपदेश– -शात् ब्रसू २,१, २१.

इतर-शास्त्र–प्रवृत्ति– -त्तिः नाप ५, १; १संन्या २,५९.

इतर-हान– -नेन सांसू ३,४५.

इतरा(र-अ)धिकार– -रात् ब्रसू २,३,२१.

इतरे(र-इ)तर–प्रत्यय–

इतरेतरप्रत्यय-त्व– -त्वात् ब्रसू २,२,१९.

इतरे(र-इ)तरा(र–अ)ध्यास– -सात् योसू ३,१७.

२इत(र>)रा[1m]–

ऐतरेय[1]– -यः छां ३,१६,७; -यम् मु १,१,३०.

ऐतरेय-कौषीतकि-नादबिन्द्वा-(न्दु-आ)त्मप्रबोध-निर्वाण-मुद्गला(ल-अ)क्षमालिका-त्रिपुरा-सौभाग्य-बह्वृच– -चानाम् मु १, २,१.

इतस्, १इति,२[c]इति इदम्– द्र.

इतिहास[c]– -सः बृ २,४, १०;४,१, २; ५, ११; मैत्रि ६, ३२; ३३; इ १० : १; १२; ११ : ९;१८ : १९; -सम् इ १० : ३;६;७;९; १०; -साः स्व ६०:४; -से जाद २, १२.

इतिहास-पुराण– -णः छां ७,१,४; -णम् छां ३, ४, १;२; ७,१,२; २, १; ७, १; २प्र ३३ : ४; -णानाम् अशि ७,५; पै ४,२३; राउ ५,४; महा ६,८३; ता ३, ९; च २१ : ११; २शिसं २७.

इतिहासपुराणा(ण-आ)ख्य– -ख्यम् सी २९.

इत्थम्, इत्था इदम्– द्र.

इत्या– √इ द्र.

इदम्[n]–

३अ,आ– अस्मात् के १, २; २,५; क १,२,१४; मुं २,१,९; तै २,

a) 'इडया' इति अध्या. । b) 'इडायाः' इति अध्या. । c) व्यु. वैप१ यद्र. । d) 'इति' इति निसा. । e) ऋ ८,६,३० । f) मा ११,४ । g) ऋ १,१६४,३९ । h) कौ ३,१,९ । i) मा १६,४ । j) ऋ १०,१२१,३ । k) ऋ १०,१८,१ । l) स्वमोर् अदडादेशः (पा ७,१,२५) । m) व्यु.? । n) अस्य च पाप्र. अन्वेतदादेशभूतानामवान्तराणां सतां प्राति. च व्यु. वैप१ यद्र. ।

८,१[२];५; ३,१०,५; ऐ ४,६; बृ १,३,९; ३,२,११;८,१२; मना २,१२, १§[a]; अस्मिन् प्र ३,१; ३;४,१; ऐ २,१; छां १,९,३; ४; ८,९,१[२];२[२]; बृ १,३,१८; ५,१७; २,१,१०; १२; श्वे १, ६;५,३; गर्भ १[२]; कौ ३,२[२]; ३[२]; मै ५,३; मैत्रे १,२[२]; मना २,१२,२§[b]; शु ३,३; अस्मै तै १,५,३; छां १,३,७;१२; बृ १,२,१; कौ २,१;६[३];शा३४§[c]; इ १०:३; व ४४७:४§[d]; कश्रु १,१; अस्य ई ५; के २,१[२]; क १,१,१५;२२;२,७;२०§[e]; प्र ३,११; मुं २,१,४; २८; मां १०; ऐ ४,१;४[३]; छां १, ८,७; श्वे ३,२०§[e]; मै २,४; ४,३; अस्याः छां ४,१७,८; बृ १,३,९; ४,१,५; मै ५,६; मैत्रि ६,६; कौ ३,५[१०]; योचू ३३; यो २,१[f]; महा ४,११४;११५; अक्ष १,१०; अन्न ४,५५; अस्याम् ऐ २,५; छां ३,१२,२; बृ २,५,१;८; मन्त्रि ८; अन्न २, १४; सार २५५:१२; गु ५; चू ८; गी २,७२; अस्यै बृ २,५, १;८; आभिः क १,१,२५; कृ २५; बा२०; पिंब ६,११;आभ्यः छां ८,६,२; आभ्याम् रापू ३,१; आसाम् प्र ६,५; छां ४,१७,८; ६,१२,१;बृ १,३,१०[२];२,५,२; मना २,४०§[g]; रापू १,८[h]; महा ५,२६; सार २५०:४;तारा ८३: ९; आसु प्र ३,६; छां ८,६,२; ३; बृ २,५,२;६; महा ५,४२; एभिः छां १,४,२;११,२; बृ १, ३,२२; शां १,७,३६; महा ६, ४१; योशि १,११; अन्न ४,८४; १योत १३; रुद्र २४; गु ८२; गी ७,१३; १८,४०; एभ्यः ऐ ३,१; छां १,२,१३;९,१;३; ११,३; बृ १,४,१६; कौ ३,९; २प्र ३६:१०; गी ३,१२; एषाम् के ३,२; प्र २,१; ऐ ४, ३; छां १,१,२;४,१७,८; बृ १, ४,१०;५,२२; ३,१,१;६,४,१; श्वे १,२; कुं १४; नि ३; नृउ ७,१२[i]; एषु बृ १,३,१; ३,९, ८;५,१४,१; रापू ४,३४[j].

२अन,ना– -नया बृ २,४,१; ४, ५,२; नाप ५,२४; योचू ३४[२]; मुद्र १,४-६; महा ३,५; -नयोः योशि ४,११; गी २,१६; -नेन के ४,५; ऐ शां[२]; छां १,२, १;३,१६,७; बृ १,२,७;३,१७; ४,७; ५,१७; जा ४; आरु ३; मै २,९; बृजा ३,२०; त्रिता १, ५३; काला ७.

अयम्* -यम् के ३,१[२]; क १,१, १६;२०; मुं २,२,१०;३,२,३; मां २[२];८; तै १,५,१;२,१,१[३]; ऐ २,२[२]; छां १,२,७; ३,२[२]; बृ १,२,७; जा ५; पहं १[४]; कौ १,३[१].

इतस्(>:) ई २; छां १,१०,२; ऐ ४,४; बृ १,३,२४; ५,१७; अद्वै ९; आर्षे ७:३; छाग २५: १;२; बा ५; सार २४३:२२; २५९:११; कश्रु २,२.

१इति ई १०;१३; के १,३; क १, १,४[२]§[k]; प्र १,१; मुं १,१,३; मां ८; तै १,२,१; ऐ १,१;३; छां १,१,१[२]; बृ ३,९,२८; त्रिता १,५८[l].

२°इति[m]

इत्या(ति-आ)दि– -दि त्रिता २, १;२६;२८;३०;३३; सौ १,२; -दिना त्रिता १,३५;५४;२,११; १२;१४;२७; -दिभिः बृजा २, ११; ७,८; भ २,२; -दौ महा ४,५४.

इत्यादि-कल्पना– -नाम् ध्या ९३,१२.

इत्यादि-कृता(त–अ)भि-(ध>)धा– -धा महा ५,१००.

इत्यादि-चेष्टन– -नम् त्रिप्रा २,८४.

इत्यादि—द्वा-त्रिंशद(त्–अ)-क्ष(र>)री– -रीम् त्रिता १,३७.

इत्यादि–नाना-पु(र>)री– -री राधा ४,७.

इत्यादि–नाना-सखी– -ख्यः सार २८२:१२.

इत्यादि—पञ्च–ब्रह्म-मन्त्र– -न्त्रैः भ १,५.

इत्यादि-प्रकार– -रेण सी १४.

इत्यादि-मन्त्र– -न्त्रेण बृजा ३,२६.

इत्यादि–महा-वाक्या-(क्य–अ)र्था(र्थ–अ)नुभव—ज्ञान– -नात् नि ५३.

इत्यादि-वाक्य–विचार– -रः म ४८:९;१५;४९:४;११.

इत्यादि-वाचक–वाच्य– -च्यः त्रिवि १,११.

इत्यादि-वाच्य– -च्यम् नि १४

इत्यादि-व्यवहार– -रः १अव १८.

a) तैब्रा १०,१०,१। b) ऋ ४,५८,२। c) विध २९,१०। d) ऋ १,९१,२०। e) एकतरत्र 'अस्माः' इति निसा. मुपा. यनि. सु-शोधः। f) 'अस्य' इति अज्या.। g) ऋ ४,५८,५। h) तु. सस्थ. ?द्वि°। i) 'एषा' इति निसा.। j) 'एषः' इति आन. अज्या. च। k) तैब्रा ३,११,८,१। l) 'एवम्' इति अज्या.। m) यनि. एकाऽनकपूर्वपदयुक्तमिति कृत्वैव नापू. पृथक्कृतं द्र.।

इत्यादि-स्थान– -नेषु बृजा ४,२९.

इत्याद्य(दि—अ)न(न्-अ)-न्ता(न्त–आ)कार– -रेण त्रिवि ७,५०.

इत्याद्यु(दि-उ)पनिषत्–कारण– -णात् रु ११.

इत्या(ति-आ)दि(क>)का– -का महा ४,४५.

इत्या(ति-आ)द्य,द्या– -द्याः सौ १, १[a]; -द्यान् शि ६,२०८;७,८०.

इत्थे(ति-ए)वमा(म्–आ)दि– -दिम् २प्र ३६ : १७;२०; २२; ३७ : १.

इत्थे(ति-ए)वमा(म्–आ)दिक– -कम् शि ४,६०.

इत्थे(ति-ए)वमा(म्–आ)द्य– -द्यान् शि ६,६१.

इत्थम् छां ५,१०,१;७,५,२; बृ १, ३, ८; बृजा २, ९; नृउ ९, ९; ससा १, ४२; त्रिब्रा २, ११९; वरा ५,६; सी ३२; अध्या ३३; महा ५,६९.

इत्थं-विद्– -वित् कौ १,३§[b];५.

इत्थं-भूत–मति– -तिः अत्ति १४.

इत्था क १,२,२५; आर्षे ९:४; बा २; ६;७; ११; १८; छाग २३: ५१[c]; शौ ५२:२१; इत्था-इत्था आर्षे ७:११;२१.

इदम्* -दम् ईशां[2]; के १, ४[2]; ५[2]; क १,१, २९; प्र २, १३; मुं १, १, ३; मां १;११; तै १, ७,१; ऐ १,१; छां ५,२,१;२४, १; बृ शां[2]; १,२,१;५.

इदं-रूप– -पः बृ १,४,७[2].

इदं-द्र– -द्रः ऐ ३,१४[2]; -द्रम् ऐ ३,१४.

इदं–पारा(र-अ)यण—वश– -शात् पारा १०.

इदं-भाव– -वः अध्या ४५.

इदं-मय– -यः बृ ४,४,५.

इदानीम् बृ ५,१४,४; मैत्रि ७,८; बृजा ६,५; शु १,३; त्रिब्रा २४; मं २, ४, ४; महा २, ३६; पप ४१७ : २; यो १, १९; मु १, १,५.

इम,मा– -मम् क १, ३, १७; २, १, ५; प्र ६, १[2]; मुं १,२,१०; छां १, ३, २[2];५,११,२; बृ १, २,५; ३, ७; मना १,१३§[d]; २, ३९§[e]; कौ २, ९; ते १, ३८; नाप ३,४२;४७; -माः क १,१, २५; २, २, १५; प्र १, ३;१४; २, ७; मुं २, २, १०; तै १, ३, ४; छां ४,२,५;४, ५; बृ १,३, १५; ५, २०; मै ५,२;७; मैत्रि ६,२; मना १, १४१§[f]; सुबा ६; -मान् तै ३, १०, ५; ऐ १, २; छां १,१०,४; बृ ५, ४, १;१४, ६; मै ५, ७; मैत्रि ६, ७; मना १, १०§[g]; २प्र ३३ : १९; शौ ५३ : २०; वटु ३१७ : २; गार ४०५ : २१; गा १९; गी १०, १६; १८,१७; -मानि तै ३,१, १;२,१; ऐ ५,३[2]; छां १,९,१; ११,५;७;९;२,९,२;बृ २,४,६; ४,५,७; मै २,९[2];५,७; मैत्रि ६, ७; सू ७; त्रिता५,२१; -माम् के १,१; क १,१,१६;१७; छां ३, ११,६; बृ ६, ४,९; मैत्रे १, १; ब्रवि २८; नाप ६,२९; महा ५, २१; योशि ३, १०; त्रिता १, ७२; यो २,२;२२; -मे मुं २,१, ८; ऐ १, ३;३,१;४,३; छां १, ७, ६; बृ १, २, ७; ६,१,४;७; श्वे ४, ८§[h]; मना १, २§[i]; २, १२,१§[j]; बृजा६,१२§[h];राउ५, २९§[h]; -मौ छां ८,८,३; बृ २, २,४[3]; वरा ४,४२; गी१५,१६.

इयत्–

इयदा(त्-आ)मनन– -नात् ब्रसू ३,३,३४.

इयम्* -यम् क १, १, २०; तै २, ८,१; छां १, १, ९; ६, १[2]; बृ १, ४, ४; मै २,३; शु १, १५; योचू ५५; ७०; शां १, ७,१५; महा ३,८; अन्न ४,६६.

इह ई २; के २,५[2]; क १,१,१६; मुं १,१,७; ऐ ३,१३; छां१,१२,३; ५[2]; बृ १,२,१; मना १,१०§[k]; कौ १,२[2]; बृजा २,९.

ऐहिक– -कम् रार ४, ११; ब्रसू ३,४,५१; -केषु रार४,१०.

ऐहिका(क-आ)मुष्मिक– -कम् व ४६५ : १३.

ऐहिकामुष्मिक-त्रात–सिद्धि– -द्धयै १अव ९.

ऐहिकामुष्मिक-सुख–श्रम– -मम् पप ४१८ : २.

ऐहिकामुष्मिका-(क-अ)पेक्ष– -क्षः नाप ५,१.

इह-कार[11]– -रः छां १,१३,१.

इह-लोक–

ऐहलौकिक– -कम् राउ ५, ११.

इहा(ह-अ)मुत्र–विवर्जित– -तः ते ४,७२.

a) इष्या° इति निसा. मुपा. यनि. सु-शोधः (तु. अध्या.)। b) °विध् इति अध्या.। c) 'इच्छा' इति मुपा. यनि. सु-शोधः (तु. बे.)। d) ऋ १०,७५,५। e) तैआ १०,५०,१। f) निसा. च सा. (तैआ १०,१,१४) संमतश्च 'इमान्' इति पाभे. यनि. सु-शोधः (तु. सस्थ. टि. अपि, आ, रजस्व(स्-व)–> -स्वम्)। g) तैआ १०, १,१०। h) ऋ १,१६४,३९। i) तैआ १०,१,२। j) तैआ १०,१०,१। k) खि ५,८७,९।

ईदृश्– -दृक् छाग २५:९; गी ११,४९.

ईद(श्>)क्-चेष्ट– -ष्टः नाप ५,५.

ईदृश– -शः बृ ३,५,१; मै २,३; मैत्रि २,३; बृजा ६,७; महा ३,३; -शम् महा २,१८; योशि १,२४; ४९; अन्न १,२; मु २,२,७२; गी २,३२; ६,४२; -शस्य मै २,५; -शाः क १,१,२५; छां ४,१४,२; -शे योशि १,७३; -शेन मै २,४; मैत्रि २,४[a]; ५.

ईदृशी– -शी महा ५,१११.

ईदृशे(श-ई)श्वर–सिद्धि– -द्धिः सांसू ३,५७.

√इध्,>न्ध्,ऐधीत्[b] बा १५.

इद्ध,द्धा– -द्धः मैत्रि ७,७; -द्धम् चू १; -द्धया महा ४,१६;५,११२; ६,७८[c].

इध्म– -ध्मः बृ ६,३,१३; -ध्मम् मना २,८०§[d]; मुद्ग २.

इन्ध[e]– -न्धः बृ ४,२,२§[14]; -न्धम् बृ ४,२,२§[14]; मैत्रि ६,३५.

इन्धन– -नम् महा ३,४४; या २,१०; शि ६,२८३; -नानाम् शि ४,६२.

इन्धन-योनि–गृह्य– -ह्यः श्वे १,१३.

इन्धान– -नः मना २,५०§[f].

एधस्– -धांसि गी ४,३७.

इन[g]– -नान् रापू ४,५२; -नेन वउ३,७.

√इन्द्

इ(न्दि>)न्दी–

इन्दी-वर[c]–

इन्दीवर-दल–प्र(ख्य>)-ख्या– -ख्या शां ३,१.

इन्दु[g]– -न्दवः महा ४,१७; -न्दुः मना १,१५§[h]; मै ५,८; मैत्रि६,८; ध्या ८८; योचू६२; गोपू२५; योशि १,१३३; वउ२,१; -न्दुम् २शिसं १६; -न्दोः यो २,२०; त्रि ४; व ४२७:१२.

ऐन्दव– -वेन त्रिता ३,१९.

इन्दु-खण्ड– -ण्डम् पी४२१:८.

इन्दुखण्डा(ण्ड-अ)न्त–मौलि– -लिम् व ४२६:१२.

इन्दुखण्डा(ण्ड-अ)व-ब(ढ>)द्धा– -द्धाम् व४२७:१.

इन्दु-मण्डल– -ले अन्न ४,९.

इन्द्री(न्दु-ई)श-धात्र(तृ-अ)-नन्त– -न्ताः रापू ४,३८.

इन्द्र[g]– -०न्द्र बृ ६,४,२३; मना १,११§[i];२,२§[j]; कौ २,११§[k]; वटु ३१६:१४§[l]; व ४३८:२२; ४६१:१८§[j];४६३:२२§[m]; वपू १,४§[n]; -न्द्रः के४,२;३;क२,३,३; प्र शां[2]§°;२,९;मुं मां शां[2]§°; तै शां[3]; १,१,१;४,१;१२,१;२,८,१; ऐ ३,१४§[14]; छां८,७,२; ९,१; बृ १,४,११;५,१२;२,१,६;२,२; ५,१९; ३,३,२; ९,२; ६[2]; ४,२,२; गौ ३,२४; अशि शां[2]§°; २,३; अ शां[2]§°; कै १,८§[p];ना१; मना१,९[2]§[q];१०§[r]; १२§[s]; २,८§[t]; १२,३६§[u];१३,२§[p]; २,४२§[v];४४§[w];५५§[x]; ६८§[y]; मै ४,४,१२;५,८; मैत्रि ५,१; ६,८;३३; ७,२; ११; कौ ३,१[y];२;४,७;२०; नृपू शां[2]§°; १,८§[p];२,१४;१७§[z];योचू७२; बृजा शां[2]§°; ४,२२; नि५;२०; नाप शां[2]§°; ४,३८[2]§[a']; त्रिवि शां[2]§°; २,१६; शां शां[2]§°; ३,१; त्रि ८; अव्य ५[2];६; ए १२; अध्या २०; पाशु शां[2]§°;१,११; २९; दे शां[2]§°;९;भ शां[2]§°;१,९;२,१०§[b'];२७; ग गोपू सी शरार रापू पप अन्न सू १आ पब्र त्रिता भा मव ह दत्ता अबि पहं शां[2]§°;कृ शां[2]§°;८;गरु शां[2]§°; १;२प्र३४:१४;बा १;४;१०;शौ ५१:१;५;१६; ५२:११;१२; ५३:३;४;६; २१; सूता १,५; नापू ३,६§[p]; कृपु८; सार २७२:१४; वटु ३१३:६; सि शां§°; हे ७; अल्ला२[c]; कालि ४०३:७§[p]; गार ४०५:१८;१९; रा ४२३:१§°; व ४३८:२१;२२;४४४:२; ४६०:१§[c'];२१§[d'];४६४:२§[x]; ४६५:२; अरु २§[e']; ४§[f'];५§[g'];पिंब्र शां[2]§°; वपू१,२[h'];२,३;वउ२,१;२६;३,४१; ४,१७; -न्द्रम् के३,११; छां २,२२,३;मना१,९§[i'];२,७३§[j']; सुबा ९[2]; अव्य ६; आर्षे ९:१७;

a) '-श्येन' इति मुपा. यनि. सु-शोधः (तु. नाउ.)। b) लुङि प्रपु१ (तु. बाटी.)। c) 'इच्छया' इति निसा. संटि., अध्या.। d) तैआ १०,६४,१। e) इन्ध्र– इत्येवं प्राति. मौलिकतया यनि. सु-शोधम्। f) तैआ १,२,१,१५। g) व्यु. वैप१ यद्र.। h) ऋ ९,९७,४०। i) ऋ ३,४७,२। j) तैआ १०,१,१६। k) ऋ २,२१,६। l) ऋ ७,३२,२२। m) ऋ ८,६१,१३। n) ऋ ८,८१,१। o) ऋ १,८९,६। p) तैआ १०,११,२। q) ऋ १,८९,६; १०,१५२,२। r) तैआ १०,१,१०। s) तैआ १०,१,१२। t) तैआ १०,६,१। u) ऋ ४,५८,४। v) तैआ १०,४२,१। w) तैसं ३,३,१,२। x) ऋ १०,१५२,२। y) तैआ १०,३१,१। z) ऋ १,४०,५। a') तैआ ७,४,१। b') तैआ ८,८,१। c') ऋ १०,८३,२। d') ऋ १०,८४,५। e') ऋ १०,१५७,१। f') ऋ १०,१५७,२। g') १०,१५७,३। h') पुप. संधिरार्षः। i') ऋ १०,८९,५। j') ऋ १०,७३,११।

चा २०§[a]; शौ ५२ : २; §[b]व ४३९:४;४४४:९; ४४९:१८; ४५३ : ६; अरु ३२§[c]; -न्द्रस्य तै २,८,३;४; छां २, २२,१;३; बृ ६,४,२३; मैत्रि ७,९; मना १, ४§[d]; आरु ३§[e]; नाद १५; नाप ४,३८§[e]; पप ४१८:३१; भ २, ५; गरु ९; १२[२]-२३[२]; २४; व ४५५:२२; सांसू ४,१८;-न्द्राय मैत्रि ६,३३; त्रिवि ७,४७; मना १, १२§[f]; २, ६७§[g]; मुद्र २[२]; गोउ ६६; गरु १; आर्षे ९:२१; व ४६५:२; -न्द्रे छां २,२२,५; सुबा ५; -न्द्रेण छां ३, ७,१;३; बृ ६,४,२२.

इन्द्राणी- -०णि व ४३१ : १६;१८; ४४९ : १५; ४५८ : ११; सुमु १४; -ण्यै व ४३१:६.

इन्द्राणी-शक्ति- -क्तिः आथ ३९४ : ७.

ऐन्द्र- -न्द्रम् शि ५, ३५; ७,८२.

ऐन्द्री- -न्द्री नाद १०; व ४५८ : ५; -न्द्रीम् शि ५, ३५.

ऐन्द्र-पञ्चम- -मम् शि ५,३१.

इन्द्र-गोप[२]- -पः बृ २,३,६.

इन्द्रगोप-वर्ण- -र्णम् ध्या ९३,१३?[h].

इन्द्रगोप-सम-प्रभ- -भः अना ३७[i].

इन्द्र-जाल[११]- -लम् मै ४, २[j]; मैत्रि ४,२; -लेन महा ४,१२९.

इन्द्रजाल-वत् मैत्रि ७,१०.

इन्द्रजाल-श्री- -श्रीः महा ४,४७;४९.

इन्द्र-दण्ड[१२]- -०ण्ड व ४३५ : १०.

इन्द्र-द्युम्न[१]- -म्नः छां ५, ११,१; -म्नम् छां ५, १४,१.

इन्द्र-नगर[५]- -रम् २प्र ३३ : १८§[k].

इन्द्र-नाग-

इन्द्रनाग-भुजगे(ग-इ)न्द्रा-(न्द्र—आ)धार- -रम् अव्य ६.

इन्द्र-नील[१३]-

ऐन्द्रनील- -लम् सिशि ३८२ : १८.

इन्द्रनील-निभ- -भम् शां ३,१.

इन्द्रनील-प्रदान- -नेन शि ६,९८.

इन्द्रनील-वर्णा(र्ण-आभ>)-भा- -भा तारा ८३ : १६.

इन्द्र-पराजय-महो(हा-उ)त्स-व- -वे सार २५६ : ७.

इन्द्र-प्रजापति- -ती कौ १,३;५.

इन्द्र-मण्डल- -लम् व ४३८ : २२;२३.

इन्द्र-मुख्य- -ख्याः श १.

इन्द्र-योनि- -निः तै १,६,१.

इन्द्र-रूप-

इन्द्ररूपिन्- -पिणम् योशि ५,५३.

इन्द्र-लोक[३]- -कम् कौ १, ३; -काः बृ ३,६,१; -के सार २४२: १४; -केषु बृ ३,६,१.

इन्द्रलोक-ज्ञान- -नम् शां १,७,५२.

इन्द्र-वज्र- -ज्रः लु १३[l].

इन्द्र-सेना- -ना नृपू ३,४; वपू २,२.

इन्द्रा(न्द्र-अक्ष>)क्षी- -०क्षि व ४४९ : ७.

इन्द्रा(न्द्रा-अ)ग्नि- -ग्नी दे १§[m]; भ २,२९; गार ४०८ : ८.

ऐन्द्राग्न- -ग्नम् गार ४०७:७.

इन्द्रा(द्र-अ)ग्नि-यम-निर्ऋति-व-रुण-वायु-कुबेरे(र-ई)शान- -नान् सुमु १०.

इन्द्रा(न्द्र-आ)दि- -दयः मं २, ५,४; पाशु १,१०; सूता ५,१२; बि १२; -दिभिः रार ३,१; सौ १, ३.

इन्द्रादि-पद-योग- -गः सांसू ५,८३.

इन्द्राद्या(दि-आ)वरण- -णम् रार ३,१.

इ(न्द्र>)न्द्रा-वत्- -वतः व ४३७,१२§[n].

इन्द्रिय°- -यम् प्र ६,४; छां ३, १,३;२-५,२; बृ ६,४,५;६;मना २,४४§[p]; ते ३,४४?[q];४,७;६, ३२?[r]; मु २, २,२२; वउ ३, ८; सांसू १,६१;२,२३; सांका २७; -यस्य सांसू १,१०८; गी ३,३४[२]; -याणाम् क २,३,६; मैत्रि ६,२५; पहं ४; नाप ३,३६;४५; शां १, ८; शारी १; पाशु २,१३; जाद ७, १; वरा २, ८०; नाउ ३,३; भव ५,८;९; सांसू २, २९; ५, ८४; १०४; योसू २, ५४; ५५; गी २,८;६७; १०, २२; -याणि के शां[२]; क १,३,४-६; छां शां[२];

a) ऋ १०,७३,११ । b) ऋ १,७,१० । c) तैआ १,२७,५ । d) मा ३२,१३ । e) आपमं २,९,५ । f) तैआ १०,१,१२ । g) तैआआ १०,६७ । h) °कोप° इति मुपा. यनि. सु-शोधः । i) °पकसंनिभः इति आन., °कोप° इति अध्या. । j) '-लः' इति अध्या. । k) ऐन्द्र° इति गोत्रा १,१,२३ । l) '-ज्रम्' इति आन. । m) ऋ १०,१२५,१ । n) ऋ १०, १०१, १ । o) व्यु. वैप१ यद्र. । p) तैसं ३,३,१,२ । q) '-यः' इति मुपा. यनि. सु-शोधः । r) '-र्यः' इति मुपा. यनि. सु-शोधः (तु. अध्या.) ।

श्वे २,८; मै शां[2]; मैत्रि ६,२१; ३१; मैत्रे आरु शां[2]; अ ३; कौ २, १५; नृपू १, ८; नृउ ९,८; सुबा २; १४[2]; ससा १, ४२; ते ५,८०; 1योत ६८; नाप ३, २६; ७४; ४,१; मुद्र २; पै ४, २; महा शां[2]; १, १; ५,१२६; योचू वा 1संन्या अव्य कुं सावि रुजा शां[2]; योशि १,३९;१६४; ३,१२; जाद शां[2]; ८,९; १०, ४; जाबा शां[2]; २प्र ३२:११; १४;३३:१;४;८; सार २४०: ४;२८३:६; शि १,११; गु ३२; भव २,११;२२;२७;३,२५;४, १८; कश्रु ३,७; ब्रसू २,४,१७; गी २,५८;६०;६१; ६८; ३,७; ४०-४२; ४,२६; ५,९; १३, ५;१५,७; -याय मना २, ८७[a]; -येण बृ ६, ४, ७;८; १०; ११; -येभ्यः क १, ३, १०; २, ३,७; सार २४३:९; गु ४१; भव २, २०; गी ३,४२; -येषु सुबा २; सांसू २,३९; -यैः प्र ३,९; कौ २,१५; योचू ८४; अन्न ५,३९; योशि १, २७;गी २,६४;५,११.

इन्द्रिय-कर्मन्– -र्माणि मैत्रि ६,१०; गी ४,२७.

इन्द्रिय-कृत– -ताः अना ७; -तान् जा २[2]; राउ ३,१.

इन्द्रिय-गण– -०णाः अन्न ३,८.

इन्द्रिय-गो-चर– -राः गी १३,५.

इन्द्रिय-ग्राम– -मम् त्रिब्रा २,१४७; गी ६,२४;१२,४.

इन्द्रियग्राम-संयम– -मः ते १,१७.

इन्द्रिय-घात– -तात् सांका७

इन्द्रिय-जय– -यः योसू ३, ४८.

इन्द्रिय-तन्मात्र–जाल– -लम् अन्न ३,१५[b].

इन्द्रिय-ता– -ताम् महा ५,१२६.

इन्द्रिय-त्व– -त्वात् सांसू ५,६९.

इन्द्रिय-धारणा– -णाम् क २,३,११.

इन्द्रिय-निग्रह– -हः मैत्रे २, २; नाप ३,२४; स्क ११; भव ५,१२.

इन्द्रिय-पालक– -कान् पै १,२५.

इन्द्रिय-प्रवृत्ति– -त्तेः अता ९.

इन्द्रिय-प्राण– -णौ वरा ३, १२[c].

इन्द्रिय-बल– -ले मैत्रि ६, २५.

इन्द्रिय-वध– -धाःसांका४९

इन्द्रिय-वृत्ति– -त्तिः सांसू २,३२.

इन्द्रिय-शक्ति–

इन्द्रियशक्ति-तस्(>:) सांसू ५,११३.

इन्द्रिय-शुद्धि–प्रेमन्– -म्णा सार २८६ : ११.

इन्द्रिय-संयम– -मः शि ५,४४.

इन्द्रिय-संघात– -तैः पै २,४५.

इन्द्रिया(य-आ)क्रान्ति– -न्तेः महा ५,७९.

इन्द्रिया(य-अ)ग्नि– -ग्निषु गी ४,२६.

इन्द्रिया(य-आ)त्मन्– -त्मा सुबा ५; गोउ ६४.

इन्द्रिया(य-आ)दि– -दिः शु ३,१०.

इन्द्रियादि-भाव–

इन्द्रियादिभाव-मय– -याः सार २३७ : २१.

इन्द्रिया(य-आ)दिक– -कम् ते ६,५५.

इन्द्रिया(य-अ)न्त– -न्तम् मं १,३,१; अता १०.

इन्द्रिया(य-अ)न्तर– -रे गौ २,१५.

इन्द्रिया(य–अ-)भाव–रूप– -पः ते ३,३६.

इन्द्रिया(य-आ)राम– -मः गी ३,१६.

इन्द्रिया(य-अ)रि– -रयः महा ५,७६; -रीन् महा ५,८४; ६,२१.

इन्द्रिया(य-अ)र्थ– -र्थान् मैत्रि ६,८;१०;१९;भव २,१७; गी ३, ६; -र्थे सार २५७ : २; -र्थेभ्यः 1योत ६८; मं १,१,७; गी २,५८;६८; -र्थेषु मै ३,५; मैत्रि ३, ५; महा ५, २९; वरा ४,५; गी ५,९;६,४;१३,८.

इन्द्रियार्थ-विमूढ– -ढस्य मै ४,४,२; मैत्रि ६,३४; मैत्रे १,४,४.

इन्द्रियार्थ-श्री– -श्रीः महा ५,१७४.

इन्ध–,इन्धन–,इन्धान– √इध् द्र.

इभ[d]–

इभ्य– -भ्यम् छां १,१०,२.

इभ्य-ग्राम– -मे छां १,१०,१.

इम– इदम्– द्र.

*इय[e]–

√इयाय, इयायते[f] प्र ४,२.

a) तैआ १०, ६, १। b) °तादात्म्यम् जालम् इति अज्ञा.। c) '-णः' इति मुपा. यनि. सु-शोधः। d) व्यु. वैप१ यद्र.। e) नैप्र. <इर्य– (वैप१ यद्र.)। f) वैतु. आगि. √इ इत्यस्य यङ्वृत्तमिति।

इयत्–, इयम्*– इदम्– द्र.
इ(र>)रा[a]– -रा कौ १,५.
इरं-मद–
ऐरंमदीय[b]– -यम् छां ८,५,३.
इरा-वत्–
ऐरावत[c]– -तः महा ४, ६४; -तम् गी १०,२७.
ऐरावत-पुण्डरीक-वामन-कुमुदाञ्जन-पुष्पदन्त-सार्वभौम-सुप्रतीकाक्ष– -क्षाः नापू ६,१४.
ऐरावता(त-आ)रूढ– -ढः व ४३८:२१.
इरिण[a]– -णे इ १३:९.
इललें[c] अल्ला १[१४].
१इ(ल>)ला[d]–
?इल्य[e]– -ल्यः कौ १,३; -ल्यम् कौ १,५.
२इला[c]– -लाम् अल्ला १[१२];२[६];३[५].
इले(ला-इ)ला अल्ला ३[५].
इलूष[f]–
ऐलूष– -षम् छाग २३:१.
इव क १,४,८§[a]; श्वे ३,९§[h]; नाप ४, ३८§[i]; महा ३, १९[j]; आर्षे ८: २३[४];९:१.
√इष् (गतौ[k])
इष्– इषम् अशि५,७;१९; दे५§[l]; सर२,८§[l]; इषे २प्र३६:१९§[m].
इषित,ता– -तम्, -ताम् के १,१.
एषितव्य[n]– -व्यः गौ ४,१६.
इषीका[a]– -काम् क २,३,१७.
इषीका-तूल– -लम् छां ५, २४,३.
इषु[f a]– -षवः नी २, ९§[o]; १३§[p]; २२§[q]; -षवे नी१,४; -षुः नी१, ७§[r]; -षुणा मैत्रि६,२८[२]; -षुभिः त्रि १३; गी २,४; -§[s]षुम् श्वे ३, ६; नी १,५.
इषु-कार–
इषुकार-वत् सांसू ४,१४.
इषु-क्षेप–त्रय– -यम् १संन्या२,११
इषु-धि[t]– -धिः नी २,१५§[t].
१इष्ट– √*इच्छ्, इष् द्र.
२इष्ट– √यज् द्र.
इष्टक,का[u]– -काः क १, १,१५; मैत्रि ६, ३३[३]; -कानि शि ५, ७; -§[v]०के मना १,८; व ४६४:८.
ऐष्टक– -कम् कौ २,६§[w]; शि ४,११.
इष्टवत्–,इष्टा-पूर्त–,इष्टा-पूर्ति–,इष्टा-सुकृत–,इष्टि–,इष्ट्वा√यज् द्र.
इह इदम्– द्र.

ई

१ई[x] व ४२९:७;११;१५;२०;४३०: ३; ८.
ई-कार– -रः छां १,१३,१; सी ३; -रम् त्रिता १,२६; ६५.
ईकार-रूप–
ईकाररूपि(न्>)णी– -णी सी ५; ६.
ईकारा(र-अ)क्षर– -रम् त्रिता १,२७.
ईतस्(>:) गोपू २५.
ईं गरु ६; त्रिवि ७,३६; नृपू ३,४; आथ ३९४:३; व ४२८:१;२[२].
ईं-कार– -०र अत्त ५.
ईंकार–प्रथमा(म-अ)क्षर– -रः व ४५६:२०.
ईंकार–स्व-रूप– -पम् सुमु५
२ई[y]– ईम् पा ५,३.
√ई,ईयते बृ४,३,१२; सूता१,१४§[z]; श्या २१.
ईयमान– -नः बृ ४,३,१३.
√ईक्ष्, ईक्षते प्र ५,५;शु३,१;नाप६, १९; गी ६,२९;१८,२०; ईक्षन्ति मैत्रि ७,१-६; ईक्षसे पिंब्र ५,८;६,२; ईक्षत[a'] ऐ १,१;३; ३,१;११[३]; ऐक्षत छां ६,२,३[२]; ३,२; बृ १, २, ५; ऐक्षत् क २, १,१; ऐक्षन्त के ३,१; छां ६,२, ४; नृउ ६, १; ईक्षेत महा ४, ८०; वरा २,१८.
ईक्षण–
ईक्षणा(ण-आ)दि–प्रवेशा-(श-अन्त>)न्ता– -न्ता वरा २,५४; महा ४,७३.
ईक्षति– -तेः ब्रसू १,१,५.
ईक्षति-कर्म-व्यपदेश– -शात् ब्रसू १,३,१३.
ईक्षमाण– -णः मै १,१; मैत्रे १,१.
*ईक्षा–
*ईक्षां√कृ, ईक्षाञ्चक्रे प्र ६,३; बृ १,४,२;४;६,४,२.

---

a) व्यु. वैप१ यद्र. । b) वैतु. शं. (इरा–>) ऐर–> -रम् इति च (मद–>) मदीय–> -यम् इति च द्वे पदे इति । c) अर्थतोऽसंबद्धं सद् मुहम्मदीय-देवनमस्कारीयशब्दविशेषानुकृतिमात्रं द्र. । d) =इरा । e) प्राति.? (तु. PW. प्रमृ; वैतु. निसा. ?तिल्य– इति) । f) व्यु.? MW. <√इल् इति । g) ऋ ३, २९, २ । h) तैआ १०,१०,३ । i) तैआ ७,१०,१ । j) 'एव' इति अब्या. । k) अयमर्थनिर्देश इच्छेतराऽर्थसामान्यस्योपलक्षकः [तु. वैप१, टिटि. √अश् (व्याप्तौ), √अस् (भुवि)] । l) ऋ ८,१००,११ । m) मा १,१ । n) वैतु. MW. <आङ्पूर्वात् प्रधा. इति । o) मा १६,९ । p) मा १६,१० । q) मा १३,७ । r) तैसं ४,५,१,१ । s) मा १६,३ । t) मा १६,१२ । u) व्यु.? (तु. यस्था. वैप१; वैतु. पा ६,३,६५ मूलतो ह्रस्वान्ततामप्रमाणुक इव) । v) मा १३,२१ । w) 'ऐष्टिकम्' इति शांश्रा ४,६; JC. । x) =वर्णः । y) =लक्ष्मीपर्यायः (तु. पाटी.) । z) तैब्रा ३, १२,९,१ । a') आङभावे लङि रू. द्र. ।

ईक्षितुम् रापू ४,१८.

√ईज्>जि, ईजयेत् बृजा ३,११.

ईजान–, ईज्यान– √यज् द्र.

√ईड्,ळ्, ईडे त्रि १६; ईळते व ४६०:२§[a]; ईडे द ३; १०; २प्र ३६ : १७; वपू १,४;२,३.

ईड्य– -ड्यः क २, १, ८§[b]; मना २,१§[c]; ब्रवि ९३; श १९; गोपू १९; व ४६१ : १६§[c]; -ड्यम् क १,१,१७; श्वे ४, ११; ६,५; ७; अशि ५,५; श ३; गी ११, ४४.

ईळित– -तः व ४६० : १९§[d].

ईतस्(>:) १ई द्र.

ईदृश्–, ईदृश– इदम्– द्र.

√ईप्स्, ईप्सित– √आप् द्र.

ईम्[e] बृ २, ५, १६§[f]; नापू ४,११§[g]; वपू २,२§[h].

ईयमान– √ई द्र.

√ईर्>ईरि, ईरयति छां ७,४,१[i]; ५,१[i].

ईर्यते शु ३,३; ५;८; ते ५,९२; योशि ३, १५; १अव १; नाउ ३,२२.

ईर–

ईर-ज–

ईरजा(ज-आ)दि– -दीनाम् रापू ४,४९[j].

ईरित,ता– -तः मैत्रि २, ६; रार २, १९;६०; ते ५,९२; जाद १०, ३; अन्न ५,७७; १संन्या २,८३; शा १५; रापू ४,५७[j]; मुद्र १,९; -तम् मै २,९;४,५[k]; मैत्रि ५,२[l]; ते ५, ९५;९६;१०३; त्रिब्रा २, ४३;१३९; रार २,६१; महा ४, ७;५,७; अन्न ४,१६; पब्र ३,६; यो १,६; रुजा २, १२[k]; वरा १, १२; -ता मुद्र १,२; गु८३; मु१, १,१७; -ताः बृजा ४,१६; मु१, १,११; -तानि मै ३,३; मैत्रि ३,३.

ईर्म[e]– -र्मौ बृ १,२,३.

√ईर्ष्य्

ईर्ष्या– -र्ष्या मै ३,५; मैत्रि ३,५.

√ईश्, ईशते श्वे १,१०;३,१[i];२;५, १; अशि ४,२०; ५,३; नाप ९, ९; शां ३, १; सर ३, १६; वटु ३१६ : १२; ३१७ : २.

ईशे श्वे ४, १३§[l]; ६, १७; मना १,२§[m]; बा १२; २शिसं ३३§[l]; ईष्टे छां १,६,८;७,६;९;शां ३, १; ईशते बृ १,४,१०; त्रिता ५, १; ब्र २; ईशिषे सूता २, ७§[n]; ईशीमहि आर्षे ७ : ८.

ईशिष्यसि क १,१,२७.

ईश्– ईशा ई १.

ईशा

ईशा-वास्य–

ईशावास्य-बृहदारण्य-जाबाल-हंस-परमहंस-सुबाल-मन्त्रिका-निरालम्ब-त्रिशिखीब्राह्मण-मण्डलब्राह्मणा(ण-अ)द्वय-तारक-पैङ्गल-भिक्षु-तुरीयातीता-(त-अ)ध्यात्म-तारसार-याज्ञवल्क्य-शाट्यायनी-मुक्तिका– -कानाम् मु १,२,२.

ईश– -शः श्वे १,८;५,३; त्रि १४; कै २,१; मना २,७१§[o]; अ३; नाप ९,७; द ८; श २९; पै २,१;४; ३,१;शां ३,१; योशि ५,५८[i]; कुं १७; करु ३९; जाबा २;९;१३; पा १,४;५; बि १५; शि १,१०; भव २,५; वउ ३, २६;४,२७; ४३; -शम् मुं ३,१,२;३; श्वे ३, ७;२०§[p];४,७; मैत्रि ६,१८; त्रि ९; मना २,१२,१§[p]; बृजा ४, १९; शु ३,१९; नाप ९,१३§[p]; श १८§[p]; नाउ १,८§[p]; पा ९, ३§[p];१०,८; हे११; पिंब्र ६,१६; गी ११, १५; ४४; -शाभ्याम् बृजा ४,३०; -शे ते २,४२; -शेन महा ४,७३; वरा २, ५४.

ईशी– -शी गु ६४.

ईश-केन-कठ-प्रश्न-मुण्ड-माण्डूक्य-तित्तिरि– -रिः मु १, १, ३०.

ईश-ता–

ईशता-कृत–मति– -तिः शु ३,१०.

ईश-त्व– -त्वम् सर ३,३३.

ईश-दैवत– -ते शि ६, ७५; ७९.

ईश-पार्वती– -तीम् रुह २४[q].

ईश-भूत– -तम् वउ ३,४.

ईश-मानिन्– -निनः गोउ ५४.

ईश-संस्थ– -स्थः श्वे ६,१७.

ईशा(श-आ)ज्ञा– -ज्ञया पै २, २४;२७;२९.

ईशा(श-अ)धिष्ठिता(त–आ)वरण-शक्ति–

ईशाधिष्ठितावरणशक्तितस्(>:) पै १,११.

ईशा(श-अ)नीश– -शौ श्वे १, ९[r]; नाप ९,८; भव २,३.

ईशा(श-अ)सुरा(र–अ)न्त– -न्तम् पी ४२२ : ७.

a) ऋ १०,८३,२ । b) ऋ ३,२९,२ । c) ऋ ८,११,१० । d) ऋ १०,८४,४ । e) व्यु. वैप१ यद्र. । f) ऋ १,११६,१२ । g) ऋ १०,७१,६ । h) ऋ ६,१७,२ । i) इर° इति निसा. अध्या. च मुपा. यनि. सु-शोधः (तु. आन.) । j) वैतु. नादी. 'ईरिता' इति क्रिप. । k) 'उदाहृतम्' इति अध्या. । l) ऋ १०,१२१,३ । m) तैआ १०, १,२ । n) तैब्रा ३,७,६,२२ । o) तैआ १०,३८,१ । p) तैआ १०,१०,१ । q) '-ती' इति अध्या. । r) 'ईश-नीशौ' इति आन., JC. ।

ईशत्– -शतः सिशि ३८१:८.

१ईशन[a]– -नाय श्वे ६,१७.

२ईशन[b]–

ईशनी– -नीभिः श्वे ३, १[२];२; अशि ४,२०[१०];५,३; वटु ३१६: १२[१०];३१७ : २.

ईशान,ना– -०न व ४४२:२; -नः क २,१,१२;१३; बृ १,४,११; ४,४,२२;५,६,१;६, ३,५[२]; श्वे ३,१२;१५§[d]; गौ १,१०; मना २,२१§[e]; अशि ३,१३§[१५]; ४, १९;२२; मैत्रि ५,८; मैत्रि ६,८;७, १;७; नृउ ९, १०; सुबा ६§[d]; §[f]बृजा३,३१;४,१; नृपू१,१२; ब्रवि ९३; महा १, १[३];६, ६१; प्रा १,५; पं १[२]; आर्षे ९:१३; च २० : २; २१ : ६; नापू १, ११;वटु ३१५:१३;१४;३१६: १२§[१५];१४; सिशि ३८२:१४; व ४४२ : १;२;४४७ : ७;-नम् क २,१,५; बृ ४,४,१५; श्वे ३, १७;४,११;मना२,४९§[e];अशि ४,२१[२]§[h];५,५;अ३;कौ२,८[१]; रुद्र ९; जाद ९,३; पं १४;२२; §[h]वटु ३१६ : १३; १४; गार ४०७:५; §[j]व ४४२:७;४४७: १४; ४५१ : २३; ४५५ : ५; -§[k]ना ह१७;व४४३:२३;-नात् बृजा १,१; जाबा ५; -नाभ्याम् बृजा ४, ३०; -नाय शु २, ५; त्रिवि ७,४७;प्रा १,५; गोउ६६; -ने बृजा ४,२.

ईशानी– -०नि व ४३१ : १६;४५१ : २०; -नी गु ४९; -न्याम् §[l]व४३०:१८;४४२: १; ४४७ : ७; ४५१ : २०.

ऐशान– -नम् अशि ५,१२; २प्र ३४ : २३.

ऐशानी– -न्याम् राधा१, २०; शि २,१८; ६,८५.

ईशान-कैवल्य– -ल्यम् त्रिवि ५, १२.

ईशान-दल– -लम्, -ले ध्या ९३, ९.

ईशान-दिश्– -दिशम् व ४२८: २२.

ईशानदि(श्>)ग्-भाग– -गे शि ३, २.

ईशान-देवता–

ईशानदेव(त्य>)त्या– -त्या अशि ५,१२.

ईशान-दैव(त्य>)त्या– -त्या २प्र ३४:२२§[l].

ईशान-द्वार– -रम् व ४२८:१.

ईशान-मण्डल– -लम् व ४४२: २;३.

ईशान-मन्त्र– -न्त्रेण रुजा१,२१

ईशाना(न-आ)द्य– -द्यैः बृजा ४,१§[m].

ईशान्य– -न्ये नाप ६, १[n]; हं ८[o]; सूता ४,५.

ईशित– -तम् श्वे ६,२.

ईशितृ– -ता श्वे ६,९; गु ६८; भव २,४४.

ईशिन्–

ईशि-त्व–

ईशित्व-सिद्धि– -द्धिः आथ ३९३ : ५;३९६ : २३.

ईशिष[p]– -षाणाम् पा ५,३.

ईशिस्[q]– -शिषम् पा ५,३; -शिषे पा १, ३; ५, ४.

ईश्वर– -०र योशि १, ७; त्रिवि ७,३२[r]; -रः बृ १, ४, ८; मना २,२१§[s]; ब्र २; नृपू १,१२;४, १५,५; नृउ १,८; २,७; ८; ५, १;९,७[२]; नि ४; १४; १६; शु १, ४; ३, १२; १६; ते ५,४३; ब्रवि ६;९२; नाप ८,१३; त्रिवि ४, १२; राउ ३, ३; योशि १, १७७; अन्न ३, २०; २४; अग्नि २५; पाशु २,१३; त्रिता १,१७; करु १५; यो ३, २२; ता १, २; या २,४; वरा १, १४; सर ३, १७; १प्र ३१:१०; स्व ६० : ५; ६१:२१; लां २१३ : २; २शिसं २२; शि ७,३९; स ३७९:७; कालि ४०२ : ६; व ४२६ : १; २; १कौल ३ : १; भव २,४१; वउ५,५०;योसू१,२४; गी४,६; १५,८;१७;१६,१४; १८,६१; -रम् गौ १, २८; बृजा ६,८; ध्या १९;१योत२३;९६;नाप५,३८; त्रिवि ५, १४; रार२, १३; जाद ४,६२;८,६; गोपू ८; शि १, १; ६,४२;७,४२;७४; भव १,५६; गी १३, २८; -रस्य बृजा ७, ५; ६; त्रिवि ४, १२; सर ३, १५; राधा २,६;७;शि४,५४;-राणाम् श्वे ६,७; गु ६६; -राय पा१,१०; १०,६; शि ६,५;४६; -रेण रापू ४, ६७; कृ १९; -रौ बृ ६, ४, १४-१८.

a) भावे कृत्। b) कर्तरि कृत्। c) 'ईशानीभिः' इति मुपा. यनि. सु-शोधः (तु. अध्या.)। d) ऋ १०, ९०,२। e) तैआ १०, ४७, १। f) 'ईशान' इति मुपा. यनि. सु-शोधः (तु. ऋ १०,९०,२)। g) तैआ ३,१५,१। h) ऋ ७,३२,२२। i) '-०ने' इति आन.। j) ऋ १,८९,५। k) 'विह्वलः' इति मंब्रा १,७,१५। l) °देव° इति गोब्रा १,१,२५। m) 'ईशाद्यैः' इति अध्या.। n) ऐशानी–> -न्याम् इति अध्या.। o) °ने इति निसा., आन.। p) इषः प्र. उसं. (पाउ १,४५)। q) इसिः प्र. उसं. (पाउ २,१०८)। r) -रोम्> -रः ओम् इतीव वा विच्छेदः स्यात्। 'अतरोम्' इति अध्या. तु यनि. सु-शोधः (तु. संटि.)। s) तैआ १०,४७,१।

ईश्वरी[a]– -०रि व४३२:१६; -री सर २,४; सौ १,३; नापू ५, २; -रीम् मना १,१०§[b]; त्रिता २,३२; २शिसं ३६§[b]; व४६२: १३§[b].

ऐश्वर– -रम् गी ९,५;११, ३; -रे चू २.

ऐश्वरी– -रीम्शि६,१६०

ऐश्वर्य– -र्यम् रापू १,५:४, १६[c];महा१,१;राउ५,११;२८; योशि २,७; २०; कालि ४०२ : १; रा ४२४ : ४; भव २, ३३; सांका २३; -र्यात् सांका ४५; -र्ये कौ २,१५.

ऐश्वर्य-कामना– -नया नि ४५.

ऐश्वर्य-कारण– -णात् बृजा १,१.

ऐश्वर्य-युक्त– -क्तः पी ४२२ : १६.

ऐश्वर्य-वत्– -वान् ह १.

ऐश्वर्य-स्थान– -नम् भ २,१८.

ईश्वर-कृपा– -पया सि १,४.

ईश्वर-कृष्ण[f]– -ष्णेन सांका ७१.

ईश्वर-ग्रास– -सः नृउ १, १२; २, ८.

ईश्वर-चैतन्य– -न्यम् करु ३७; वै १,७.

ईश्वर-जीव[d]– -वः ससा १,४[e].

ईश्वर-त्व– -त्वम् ब्रवि २५; वरा २, ५२.

ईश्वर-निभ– -भम् शि ६, ४०.

ईश्वर-पुत्र– -०त्र लां २१४:८.

ईश्वर-पूजन– -नम् शां १,२; जाद २,१;८; वरा ५,१३.

ईश्वर-प्रणिधान– -नात् योसू १, २३; २, ४५.

ईश्वर-प्रतिमा– -माम् शि ६, ११६; १३९.

ईश्वर-प्रि(य>)या– -याः योशि १,१५४.

ईश्वर-भक्त– -क्तेभ्यः शि ६,४३.

ईश्वर-भाव– -वः गी १८,४३.

ईश्वर-भ्रान्ति– -न्तिम् वरा २, ५५; महा ४,७४.

ईश्वर-वत् नृउ ९,७.

ईश्वर-संज्ञ– -ज्ञः ता २,२.

ईश्वर-साक्षात्कार– -रः त्रिवि ५, ११.

ईश्वरा(र-आ)चार्य– -र्यः म ४९ : १०.

ईश्वरा(र-अ)धिष्ठित– -तम् शि ७,११३; -ते सांसू ५,२.

ईश्वरा(र-अ)धीन,ना– -नम् अक्षि २२; -ना सांसू ६,६४.

ईश्वरा(र-अ)नुगृही(त>)ता– -तया महा ४,१.

ईश्वरा(र-अ)वतार– -०र लां २१६ : १५.

ईश्वरा(र-आ)विष्ट–चित्त– -त्ताः सार २५६ : २०.

ईश्वरा(र–अ-)सिद्धि– -द्धेः सांसू १, ९२.

ईश्वरे(र-ई)श्वर– -रम्जाद९,२

ईश्वरो(र–उ)त्कृष्ट-बुद्धि– -द्धिः सिशि ३८० : ११.

ईषत्–*[f] ते ४,२०;२१; अक्षि १३; पा ९, ४.

ईषत्-कुम्भक–

ईषत्कुम्भक-ता– -ताम् योशि १, १२१.

ईष(त्-छि)च्छिद्र–पिधा(न>)ना– -नया शि ४,७.

ईष(त्>)न्-मात्र– -त्रम् ते ४, ५५; ५, १५.

ईषन्मात्र–वि-शून्य– -न्यः ते ५, ७०.

√ईह्,ईहते गौ ४,८५; महा ३,२३; भव १,४२; गी ७, २२; ईहन्ते महा ४,१८; गी १६,१२.

ईहा– -हा महा ३,१६.

ईहा(हा-अ)नीहा–

ईहानीहा-मय– -यैः १संन्या २,२९.

ईहित– -तम् महा २,५२.

ईहिता(त-अ)नीहित– -तैः महा ६,६४; १संन्या २,५१.

उ

१उ[g] नृउ ४,४;५,१; २प्र ३४:१९.

उ-कार– -रः मां ८;१०; गौ १, २३; ना४; नृपू २,२; नृउ२,६[2]; ५,२[h]; काला १४; नाद १; ध्या १३; ब्रवि ५;७; आबो १; नाप ८,१[2]; योचू ७४[2]; राउ१,२; वा १७; अक्षि ४४; त्रिता ४,२६; ता २,१; जाबा २३; तु १; १प्र ३१ : ८; १२; २प्र ३४:१८§[i]; नापू १,१०; स ३७९:५; सिशि ३८२ : ११; गु ८२; विद्या १; -रम् नृउ ३,९; शां १,६; -रस्य रार१,७; -रे ध्या११; ब्रवि६९; ७१; योचू ७७;पप ४१९:२८; -रेण नृउ ७, २[1];८;१४; १योत १३८; २योत २,१.

उकार–तुरीयां(य-अंश>)-शा– -शा वरा ४,१[k].

---

a) कीप् प्र. वा (तु.वैप २,२४७ -रा–) उसं. (पा ४,१,३०)। b) खि ५,८७,९। c) 'ईश्वर्या' इति अध्या.। d) कस.। आत्मेत्येतद्युक्तं विप.। e) आन. 'ईश्वरः' इति पूप. एव श्राव्यते। f) व्यु.? √ईष् उञ्छे (तु. पाधा.)+ अतिः प्र. उसं. (पाउ २,८४) इत्येवं सतः क्विवि. इति कृत्वा न. द्वि१ प्रयोगात् अव्य. इति प्रसिद्धिः स्यात्। g) =वर्णः। 'ओंकारः' इति निसा.। i) 'ओंकारः' इति गोब्रा १,१,२५। j) 'ओंकारेण' इति निसा.। k) '-शाः' इति अध्या.।

उकार-पूर्वा(र्व-अ)र्ध- -र्धम् नृउ ७,२[a].
उकार-मूर्ति- -र्तिः शां १,६; -र्तिम् जाद ६,४; ८.
उकार-रूप- -पैः नृउ २,६.
उकार-वाच्य- -च्यः ता ३, २; ८.
उकार-स्थूलां(ल-अं)श- -शे वरा ४,१.
उकारां(र-अं)श- -शम् पप ४२०:२.
उकारा(र-अ)क्षर-संभव- -वः गोउ ४२.
उकारा(र-अ)क्षर-संभूत, ता- -तः राउ २,१; ता २,१; -ता विद्या १.
उकारोम्[b] ह ९[c].
उ-त्व-
उत्व-विज्ञान- -ने गौ १,२०.
उं आथ ३९८:५; व ४३५:६; ४३६:४; ४३७:२१.
उं-कार- -०र अत्त ५.
२उ[d] ई५[e]; ९; १२; के १,१; क १,१,१४; प्र १,११[e]; मुं २,२,२; तै २,६,१; बृ १,३,६; मना १,१§[f]; कौ ४,१८; बा १३; सूता १,११§[g].
उक्त-, उक्त्वा, उक्थ- √वच् द्र.
√उक्ष्
उक्षत्- -§[h]क्षन्तम् मना २, ५२; २शिसं २८.
उक्षन्-
औक्ष- -क्षेण बृ ६,४,१८[i].
§[h]उक्षित- -तम् मना २, ५२; २शिसं २८.
उग्र,ग्रा[j]- -०ग्र अत्त ५; मना २,५१§[k]; लां २१४:६; -ग्रः मन्त्रि १२; नृउ ४,४; ५,१; २; अव्य २; बा ९; नी १,२; -ग्रम् बृ २,५,१६§[l]; मना २,१§[m]; अशि १,९[n]; नृपू १,९; २,६; ८[3]; नृउ ५, ३; ६,१; त्रिब्रा २, १५५; त्रिवि ७, ४०; अव्य २;६; चा १७; वपं ३१२:१०; व ४५७:१२; ४६०:१८§[o]; ४६१:१४§[m]; गी ११,२०; -ग्रा कालि ४०१:९; व ४४३:२०; श्या १२; -ग्राः बृ ४,३,३७; ३८; गी ११, ३०; -ग्रात् मना १, १३§[p]; -ग्राम् षो २२[!q]; -ग्राय भ १,६; -ग्रैः सुबा ९; गी ११,४८.
उग्र-कर्मन्- -र्माणः गी १६,९.
उग्र-तेजस्- -जसे त्रिता ३,३०; व ४३०:१०.
उग्र-त्व- -त्वात् नृउ ७,९[2].
उग्र-पुत्र- -त्रः बृ ३,८,२.
उग्र-प्रतिग्रह- -हात् मुद्र ४.
उग्र-प्र(भ>)भा- -भा कालि ४०१:९; श्या १२.
उग्र-भयंकर-काला(ल-अ)नल-रूप- -पाय गरु ३;६.
उग्र-रूप- -पः अव्य ६; गी ११,३१.
उग्र-सेन[r]-
उग्रसेन-वसुदेवा(व-आ)द्य- -द्यान् सार २४२:२.
उग्रा(ग्र-आ)पद्- -पदाम् महा ३,७.
√उच्
उचित[x]- -तम् नाप २; त्रिवि २, १[2]; -तानि अत्ति ७.
उचथ-, उचथ्य- √वच् द्र.
उच्च[j]- -च्चम् पा १०,७; -च्चात् भव १, १४; -च्चैः[s] छां १,११,७; यो १, ६८; -जाद २,१४-१६; महा ५, १२१; अन्न ४, ७७; शां १, २; पा १०,७; शि ६,९; गी १,१२.
उच्च-कैं[t]- -कैः[u] अन्न ४, ८९; महा ५,१४२.
उच्च-भाष्य-
उच्चभाष्य-विजृम्भण- -णम् शि ७,१३.
उच्चा(च्च-अ)वच- -चम् बृ २, १, १८; ४,३,१३; बा १८; -चानि शि ६,८०; -चैः यो ३,२१.
उच्चैः[v]
उच्चैः-पद- -दाय महा ५,१७५.
उच्चैः-श्रवस्[x]- -वसम् गी १०, २७.
उच्चैरु(स्>र्-उ)पांशु-भेद- -देन शां १,२.
उ(द्>)च्√चट्>चाटि, उच्चाटय-
उच्चाटय दत्ता २; लां २१६:४; व ४५६:११; उच्चाटयेत् वपू २,५.
१उच्-चाटन[w]-
उच्चाटन-कर- -०र अत्त ५.
उच्चाटनो(न-उ)त्पादक- -कम् व ४५६:१७.
२उच्-चाट(न[x]>)नी- -०नि अत्त १५; -०नि-०नि व ४४९:६.

a) °कारं पूर्वा° इति निसा. । b) टेरोमादेशः (पा ८,२,८९) । c) 'अकारोम्' इति निसा. । d) अव्य. द्र. । e) वैतु. JC. 'उपरे' इति । f) तैआ १०,१,१ । g) मा ३२,४ । h) ऋ १,११४,७ । i) तु. पा ६,४,१७३; वैतु. शब्रा १४, ९, ४, १७ 'औक्ष्णेन' इति । j) व्यु. वैप१ यद्र. । k) तैआ ३, १५, १ । l) ऋ १, ११६, १२ । m) 'उक्थैः' इति शौ ७,६५,१ । n) 'अग्रम्' इति आन., अड्या. । o) ऋ १०,८४,३ । p) तैआ १०, १, १३ । q) 'उग्रायाम्' इति मुपा. यनि. सु-शोधः । r) तु. पामाधा.; वैतु. शक. <√वच् इति ? । s) वैतु. पा. (१, १,३७) स्वतःसिद्धम् अव्य. इति, पाउ. (५, १२) कृदिति च (तु. एउटि.) । t) स्वार्थिकः कः प्र. उसं. (पा ५, ३, ५८) । u) वैतु. पा. (५,३,७१), यदनु स्वतःसिद्धात् अव्य. सत उच्चैः इत्यतः यनि. रू. अव्य. इति कृत्वैव अकचि निष्पित्सितं भवति । v) अस्य तृ३ सतः नाउउ. विभक्त्यलुग्विधया स. द्र. (तु. वैप१,४१h) । w) भावे कृत् द्र. । x) कर्तरि कृत् द्र.।

उ(द्>)च्√चर्>चारि,उच्चरतिबृ ४,२,३;३,५[a];उच्चरन्तिमैत्रि६, ३२; उच्चरेत् बृ २,१,२०; रार २,२९; गोपू१३; पा १,१; तारा ८३:२;३;कालि४०१:४;श्या५. उच्चारयति अता १९; उच्चारयन्ति २प्र ३४:९; शि १, ९; उच्चारयेत् जाद८,३; योशि ६,१९; शि ७,३७.
उच्चार्यते योशि २, १३; २प्र ३४:१§[b].
उच्-चरत्- -रन् ब्रवि७९; मं ३,२, २;त्रिवि५,१२; -रन्तम् भ१,१.
उच्-चार-
उच्चार-रहित- -तः अद्वैभा ६.
उच्चारा(र-आ)दि-क्रिया- -यासु शि ५,१७.
उच्-चारण- -णम् शां १,२.
उच्चारण-रहित- -तम् त्रिता १, ३३.
उच्-चारित- -तम् शि १,१८.
उच्चारित-मात्र- -त्रः मैत्रि ७, ११; अ १.
उच्-चार्य बृजा ३, २४; ब्रवि ५६; नाप ४,३८; द १;४; ६[२]; ११; १२; रार १,७;२,५८;६५;७५; ग ७; शि६,१६०;७,३७; कालि ४०१:४; पी ४२१ : ८; ४२२: १; श्या ४.
उच्-चार्यमाण- -णः अशि ४,१; २;४;६;८;९;११;१२; तु ४[१०]; वटु ३१५ : १६;१७; १९;२२; २३;३१६ : २; ४; ५.
उ(द्>)च्√चल्, उच्चलति ध्या ५९; योशि ६,५२.
उच्-चलित- -ते सौ २,१८.

उच्-चिक्रमिषत्- उत् √क्रम् द्र.
उच्छ्र(द्-शा)स्त्र- -स्त्रम् मु २, २, १[२d]; भव १,४८[२].
उ(द्>)च्√छिद्
उच्-छिन्न-
उच्छिन्न-सर्व-संकल्प- -ल्पः वरा २,८१.
उच्-छेद- -दः गौ ४, ५७; -दम् महा ५,८६.
उच्-छेदिन्- -दी गौ ४,५९.
उच्छि(द्√शि)ष्
उच्-छिष्ट- -ष्टः मन्त्रि ११;नाप३, ८०; -ष्टम् छां १,१०,३;५,२४, ४; मना २, ३०§[e]; पत्र ३, ४; प्रा१,६§[e]; इ १४:१; १५:१८; सार २४०:१५; शि ६, २२१; सिशि ३८१ : १२; भव४,१३; गी १७,१०; -ष्टाः छां१,१०,४.
उच्छिष्ट-चाण्डाली- -०लि व ४३५:१.
उच्छिष्ट-जल- -लेन सार ३४३ : १.
उच्छिष्ट-पद- -दम् सुमु ३.
उच्छिष्ट-पात्र- -त्रम् नाप ७; १संन्या २, ७९.
उच्छिष्ट-भोजन- -नम् इ १३ : १४.
उच्छिष्टो(ष्ट-उ)च्छिष्टो(ष्ट-उ)पहत- -तम् मैत्रि ६,९.
उच्छिष्टो(ष्ट-उ)पहत- -तम् मैत्रि ६,९.
उच्छ्रु(द्√शु)ष्, उच्छुष्यन्ति छां ४, ३,२.
उच्-छोषण- -णम् गी २,८.
उच्छ्रि(द्√श्रि)
उच्-छ्रित,ता- -तम् शि ४,३; -ता शि २, १३; ४, १५; -तान् कुं ८; -ताम् शि ३,६.
उच्छ्व(द्√श्व)स्>श्वासि,उच्छ्वसति मैत्रि ७,११; उच्छ्वसीत श्वे २,९;भव३,२६; उच्छ्वसेत् अना १४.
उच्-छ्वसत्- -सन् २योत २,४.
उच्-छ्वास-
उच्छ्वास-निश्वास- -सौ प्र ४,४.
उच्छ्वास-निश्वास-व्यपदेश- -शेन नाप ६,१.
उच्छ्वासा(स-अ-)विष्टम्भन[f]- -नेन मैत्रि २,२.
उच्-छ्वासित- -ते अशि ६,१३; वटु ३१७:२०.
उच्छ्वि(द्√श्वि), उच्छ्वयति बृ ३, २, ११.
उ(द्>)ज्-जट[g]- -टे तारा८३:१२.
*उज्जायिका- नाउ. टि. द्र.
उज्जायी[११b]- -यी यो १, २१; -यीम् योशि १,८८.
उज्जाय्या(यी-आ)ख्य- -ख्यम् योशि १,९५; यो १,२९.
*उज्जार्य-,*उज्जार्य-क-,*उज्जार्यिका- एपू. टि. द्र.
उ(द्>)ज्√जीव्>जीवि
उज्-जीवयत्- -यन् द १८.
उ(द्>)ज्√जृम्भ्, उज्जृम्भते त्रिता १,१७;४३.
उ(द्>)ज्√जॄ>जीर्, उज्जीर्यते त्रिब्रा २, ८५.
उ(द्>)ज्-ज्य- -ज्यम् बृ ३,८,२.
उ(द्>)ज्√ज्वल्, उज्ज्वलति मैत्रि ६,१२[१];२६[३]; उज्ज्वलन्ति बृ ३,१,८.

a) 'उच्चारयति' इति निसा. । b) 'उच्यते' इति गोब्रा १,१,२३ । c) 'उच्चार्य' इति मुपा.यनि.सु-शोधः (तु. सस्थ. टि. ?अभिमानोत्पत्तिप्रणव-)। d) एकतरत्र 'तच्छास्त्रम्' इति निसा.। e) तैआ १०,२३,१ । f) पूर्वेण संधिरार्षः। g) बस.। उप.जटा- यद्र.। h) व्यु.? उद्गतं जार्यम् (भावे<√जॄ) अनेनेति कृत्वा बस.सतः *उज्जा(द्-जा)र्य->(स्वार्थे क)*उज्जा(र्य-क>)र्यिका->*उज्जायिका-> यनि.इत्येवं नैप्र.विपरिणामः स्यात्। i) 'अभिज्वलति' इति आन.।

उज्-ज्वल– -०ल अक्षि ५; -लः राउ ३,१; -लम् त्रिब्रा २,५७; सि ५,१९.
उज्-ज्वलत्– -लत् भा ३०.
उज्ज्वल(त्>)द्-रूप– -पम् त्रिता १,२९.
√उज्झ्
उज्झत्– -ज्झता १संन्या २,४१.
उज्झित– -तम् अन्न ४,६८.
उडु–
उडु-लोमन्[1]–
औडुलोमि[1]– -मिः ब्रसू १, ४, २१; ३,४,४५; ४,४,६.
उ(द्>)ड्√डी, उड्डीयते १योत ११९; योशि १,१०६; यो १,४७.
*उड्-डि[a]–
उड्डि-या(न>)ण[11b]– -णः वरा ५,७; ध्या ७७; -णम् वरा ५, ७; ध्या ७६; योशि १,१०७.
उड्डियाण-क– -कः यो १, ४७; शां १,७,११; योशि १,१०६.
उड्डीय(न>)ण[11c]–
उड्डीयणा(ण-आ)ख्य– -ख्यः यो १,४८; योशि १,१०७.
उड्या(न>)ण[11c]– -णम् ध्या ७५; वरा ५,६.
उड्याण-पीठ[11]– -ठम् सौ ३,१; -ठे योशि ५,४३.
उड्यानपीठ-क[d]– -कम् योशि ५,३८.
उड्याणा(ण-आ)ख्य– -ख्यः १योत १२०; -ख्यम् योशि १,१७५; ५,१२; ३८.
ओड्डियाण[11c]– -णम् योचू ४८
ओड्याण[11c]– -णम् योचू ४५; ४८; ४९.
उड्-डीय योशि ५, ३८; १संन्या २,३८.
१उत– √वे द्र.
२उत[e] क १,२,१; छां २,१,२; बृ २, १,१८[3]; ६,२,२§[f]; श्वे २,४§[g]; ३,३[2]§[h]; गौ ४,९७; मना २,७§[i]; दे १§[j]; २§[k]; या १,१; शा १९.
उतो[l] नी १,४; सर २,९§[m].
उ(द्>)त्-कट[n]– -टम् गौ १, १९; २१; अन्न ३,६.
उ(द्>)त्-कण्ठ–
उत्कण्ठ-मनस्– -नाः सार २८५ : २२.
√उत्कण्ठ्
उत्कण्ठमान– -नाः सार २५१ : ६
उत्कण्ठा–
उत्कण्ठा-व(त्>)ती[1]– -ती सार २३४ : ४.
उत्कण्ठि(त>)ता– -ताः सार २४१ : १०.
उ(द्>)त्√कृप्(सामर्थ्ये)>क्लृप्> कल्पि, उदकल्पयन् शौ ५१ : ४.
उ(द्>)त्√कृष्, >कर्षे, उत्कर्षति मां १०; नृउ २,६.
उत्कर्षयेत् ध्या ३८; यो २,३२.
उत्-कर्ष– -र्षः गौ १, २०; -र्षात् मां १०; नृउ २, ६; सांसू १, ५; ब्रसू ४,१,५.
उत्-कृष्ट– -ष्टः नृउ ५, २[12]; ब्रवि ९३; -ष्टम् नृउ ५,२.
उत्कृष्ट-तम– -मः,-मम् नृउ ५,३
उत्कृष्टतमा(म-अ)र्थ– -र्थः नृउ ५, २.
उत्-कृष्य ध्या ७५; पप ४१८ : २३.
उ(द्>)त्√क्रम्, >क्राम्, क्रामि, चिक्रमिष्, उत्क्रमते प्र २,४; ३, १; उत्क्रामति छां १, २,९; ८, ६,५; बृ १,३,१९; मै २,७; मैत्रि २,६; कौ २,१४; ३,४; गी १५, ८; उत्क्रामतः कौ ३, ३; ४; उत्क्रामन्ते प्र २, ४[2]; ब्र १; उत्क्रामन्ति बृ ३,९,४; ४,४,६; नृउ ५, १-३; सुबा ३; उद्··· क्रामन्ति बृ ३, २, ११; उद्-क्रामत् बृ १,२,६; उत्क्रमेत् मैत्रि ६,२१; क्षु २२[o].
उच्चक्राम छां ५, १, ८-११; बृ ६, १,८-१२; उच्चक्रमुः कौ २, १४[xp]; उदक्रमीत् कौ ३, ३; उत्क्रमीः प्र २,१२; छां ५, १; १२; बृ ६,१,१३; उदक्रमिष्यत् छां ५,१४,२.
उत्क्रामयति अशि ४, १; वडु ३१५ : १६.
उच्-चिक्रमिषत्– -षन् छां ५,१,१२
उत्-क्रम– -मेण मैत्रि ६,१४.
उत्-क्रमण– -णम् भव १,५; -णे क २,३,१६; छां ८,६,६[2]; योशि ६,४
उत्क्रमण-काल-संन्यास– -सः नाप ५,१.
उत्क्रमणा(ण-आ)सन्न-काल– -लः नाप ३,४.
उत्-क्रममाण– -णेषु जा १; राउ १, १; ता १,१.
उत्-क्रमिष्यत्– -ष्यतः ब्रसू १,४, २१; -ष्यन् बृ ५, ५, २; ६,१;

a) भावे डिः प्र. उसं. (पाउ ४,१३४)। b) कास. उप. √या+अकर्तरि च कारके संज्ञायां ल्युट् प्र. उसं. (पा ३,३,११३)। योरणादेशः उसं. (पा ७, १, १)। वस्तुतस्तु √*यण्(गतौ) + घञ् प्र. >इत्येवं सु-कल्पम्। मौस्थि.तु *यँर्ध–>*यण्ण–नैप्र.>यनि.द्र.। c) 'उड्डि-या(न>)ण–' इत्यस्य नैप्र. विपरिणामः द्र. d) पूर्वेण संधिरार्षः। e) अव्य.। व्यु. वैप१ यद्र.। f) ऋ १०,८८,१५। g) मा ११,४। h) ऋ १०,८१,३। i) तैआ १०,५,१। j) ऋ १०, १२५,१। k) ऋ १०,१२५,२। l) उत+उ इति समुदितं निपातद्वयम्। m) ऋ १०,७१,४। n) १उद्+स्वार्थे कटच् प्र.(तु.पा ५,२,२९; वैतु.वैप१ वि-कट– इति)। o) 'उत्पतेत्' इति अज्या.। p) एकतरत्र 'उच्चक्रमुः' इति अज्या.।

६,१,१३; मै २,८; मैत्रि २,६.

उत्-क्रम्य ऐ ४,६; ५,४; बृ ३, २, १३: मैत्रि ७, ११; आबो १.

उत्-क्रान्त- -न्तः प्र ६,३; मै २,२; मैत्रि २,२; ६, २२[२]; -न्ते प्र ६, ३; छां ५, १, ७; बृ ६, १, ७; -न्तेषु बृ १,२,६.

उत्क्रान्त-प्राण- -णान् छां ७, १५, ३.

उत्-क्रान्ति- -न्तिः १योत १०८; शा ८: योसू ३,४०.

उत्क्रान्ति-गत्या(ति-आ)गति- -तीनाम् ब्रसू २,३,१९.

उत्-क्रामत्- -मति प्र २,४; -मन् बृ ४, ३, ८: सुबा ११; १५[२]; -मन्तम् प्र २, ४; बृ ४, ४, २; ब्र १[२]; गी १५,१०.

उ(द्>)त्√क्षिप्,>क्षेपि, उत्क्षिपन्ति सार २५९ : १५.

उत्क्षेपयेत् अता ११.

उत्-क्षिप्त- -प्तम् शि ४,२०.

उत्-क्षिप्त्वा[a] मैत्रि ६, ३३[२].

उत्-क्षिप्य मैत्रि ६,३३; अना १२.

?उ(द्-त)त्तट-स्थ[b]- -स्थः नाप ६,१.

उ(द्>)त्√तन्

उत्-तान[c]- -नः त्रिब्रा २,४२.

उत्तान-कूर्म[11]-

उत्तानकूर्म-क- -कम् त्रिब्रा २,४२.

उत्तान-पत्र-पूजा- -जाम् बि १८

उत्तान-बिल्व-पत्र- -त्रम् बि १३; -त्रेण बि १६.

उत्तान-भाग-पर्ण- -र्णेन बि ३०

उत्तान-शायि(न्>)नी- -नीम् रा ४२५ : १.

उ(द्>)त्√तप्, उत्तपते पा २,९?[d].

उ(द्>)त्-तम, मा[c]- -०म अन्न ५, ३४; -मः त्रिब्रा २,१०५; महा २,३९;४,८५;अन्न ५,१५;२७; १आ २०; सूता ३,७; नाउ ३, २२; भव २,४१; गी १५,१७; १८; -मम् क २,३,७[२]; छां ३, १७,७[२]§[e]; मैत्रि ६, १९; मु २, २,२१; बृजा ४,१५;६,५; नाप ३,८०; २अव ३३७ : ५; त्रिब्रा २,२९; महा ५, १५८; ६,१६; योशि १,१७५;५,११; अन्न ५, ५३; रुजा १, १२;१५;२०;२, ६;८; जाद ६,१४; ब्र २;३,२[f]; इ १४ : ४; शि ४,५४;६,३९; ७३;१०६;७, ६४; ११८; भव १,४४;५,१४; गी ४,३;६,२७; ९, २; १४, १; १८, ६; -मया महा ५,१०९; -मा मैत्रे २,२१; नृपू १,२; अन्न ५, ८९; इ १५: ५; शि ६, १५८; १६९; १७१; १७४; वपू १,४; -माः स्व ६१: २३; -मान् छाग २४ : १; -माम् योशि १,६९; व ४३२ : २१; -मे मना २,३६§[g]; योचू १०४; १०५; त्रिब्रा २, १०६; शां १, ७,३; जाद ६,१५; -मेषु छां ३, १३,७; -मैः बि ७.

उत्तम-दक्षिणा- -णाम् शि २,२७.

उत्तम-पुरुष- -षः छां ८,१२,३[b]; गोउ ६४.

उत्तम-पूरुष- -षः ब्रवि ९३.

उत्तम-वासन- -नम् अन्न ४,१७.

उत्तम-विद्- -विदाम् गी १४,१४.

उत्तम-विन्यास- -सात् महा५,८०.

उत्तम-स्व(सु-अ)ल्प- -ल्पस्य अद्वै १४.

उत्तमा(म-अ)ङ्ग- -ङ्गे बृजा ४,१३; -ङ्गैः गी ११,२७.

उत्तमा(म-अ)धम-भाव- -वः वरा २,५८.

उत्तमा(म-अ)धम-मध्यम- -माः भव ५,१; -मान् गौ ४, ७६.

उत्तमा(म-आ)शय- -यः मु २, २,१९.

उत्तमो(म-उ)त्तम,मा- -मः राउ५, ६; -मा जाद ४,९.

उत्तमौ(म-ओ)जस्- -जाः गी १,६.

उत्त(द्√स्त)म्भ्

उत्तब्ध- -ब्धम् बृ १,३,२३.

उ(द्>)त्-तर,रा[c]- -रः तै २,१,१; ३-५,१; मैत्रि ६,१०; कौ २, १३; नाद १; १अव३; पा ३,५; स ३७८:१०; -रम् प्र१,९; छां ३,१५,१;१७,७§[e]; मैत्रि २,६; ४, ५; बृजा ३, ३६; मं १,३, १;४; अता ८;११;अन्न ४,७३; पाशु २,३०; नापू ४,५§[i]; शि २,१८; व ४६१:१§[j]; सांसू ६, ४८; -रया बृ २,२,२; -रयोः ब्रसू २,३,२०; -रस्मिन् राधा १,२०;३,३; -रा तै १, ३, ४; नाद ७; सार २६७ : ७; गार ४०६:७; -रात् अव्य ७?[k]; गोपू २५; ब्रसू १,३,१९; ३,३,१६; ४,२,३; -रान् त्रिब्रा २,३; राउ ५,४; ता ३,९; पै ४,२३; -राम् सूता २,८§[l]; -रायाम् भ २,१८; -रे मैत्रि ७,११; नाप ६,१; वरा ५,२६; २प्र ३४:९; शि ६,७९; ८४; ७,१३३; व ४३० : १८; ४५९ : १४; ४६५ : ८; तारा ८३ : २३; -रेण प्र १, १०;

a) व्यवभावः उसं. (पा ७,१,३७)। b) यनि. प्रास.। निसा. 'उत' इति पृथक् पदम्। c) व्यु. वैप१ यद्र.। d) 'उत्तस्ते' इति मुपा. यनि. सु-शोधः। e) ऋ १,५०,१०। f) 'उच्यते' इति निसा.। g) तैआ १०,३०,१। h) °मः पु° इति व्यस्तः निसा. पा.। i) ऋ १,१५४,१। j) ऋ १०,८४,६। k) '-रान्' इति मुपा. यनि. सु-शोधः। l) ऋ १,५०,११।

मुं२,२,११; अशि५,१५; -रेभ्यः ब्रसू १, ३,१४; -रेषाम् सांसू ६, २३; योसू २,४; -रौ २प्र ३६:२.
उत्तर-कटाक्ष- -क्षात् सार२२०:३.
उत्तर-क्षण-बाधित- -तः योशि ४, १०.
उत्तर-तर- -रम् श्वे ३, १०.
उत्तर-तस्(>:) छां३,७-१०,४;७, २५, १[२]; २; मैत्रि ७, ४; अशि ३,९;१०; बृजा ६,१२; नृपू ५, ८; नाप ४,३८; शां ३,१; ब्रवि ९३[a]; सार २७२:११; वटु ३१५:१०[२]; शि ३,२.
उत्तर-त्र ब्रसू १,३,३५.
उत्तर-दक्षिण- -णे शि ४,१.
उत्तर-दल- -लम्, -ले ध्या ९३,८.
उत्तर-पूर्वा(र्व-अ)घ- -घयोः ब्रसू ४, १, १३.
उत्तर-प्रोष्ठ-पद[११]- -दाय व ४३८:९.
उत्तर-फल्गुनी[११]- -न्यै व४३८:४.
उत्तर-रूप- -पम् तै १,३,१;२;३[२]; ४; ग ८.
उत्तर-वेदि[१२]- -दिः[b] प्रा३,१;४,१.
उत्तरात्
उत्तरात्तात् सू २३§[c]; ग ४.
उत्तरा(र-अ)भि-मुख- -खः त्रिब्रा २,१८; महा १,१; अना १९.
उत्तरा-मुख- -खः च २०:६.
उत्तरा(र-आ)श्राय- -यः म४८:१७.
उत्तरा(र-अ)यण- -णम् मैत्रि ६, ३०; जाद ४,४१; गी ८,२४.
उत्तरा(र-अ-)योग- -गात् सांसू १,३९.
उत्तरा(र-अ)रणि- -णिम् श्वे १,१४; कै १,११; ब्र ३,९; ध्या २२; स ३७९:१७.
उत्तरा(र-अ)र्ध- -र्धम् अता ८; -र्धे २प्र ३३:२३; -र्धेन नृउ ७,२.
उत्तरा(र-अ)षाढा[११]- -ढायै व ४३८:७.
उत्तरा(र-आ)सङ्ग- -ङ्गम् कुं १०; करु २; कश्रु ३,२.
उत्तरो(र-उ)त्तर- -रम् शि ६,२७९; -रात् २प्र ३६:१३.
उत्तरोत्तर-योनि-योग- -गात् सांसू ३,५२.
उत्तरोत्तरा(र-अ-)भाव- -वे अध्या २९.
उत्तरो(र-उ)त्पाद- -दे ब्रसू २, २,२०.
उत्तरो(र-उ)पनिषद्- -षदम् २प्र ३५:५.
उत्तान- उत्√तन् द्र.
उत्था(उद्√स्था), >तिष्ठ्, त्थापि, उत्तिष्ठते मना २,८०§[d]; जाद६, १८; उत्तिष्ठति छां २, २४, ६; १०;१५;नृउ७,११;शां१,७,३; महा ५,१०२; उत्...तिष्ठति बृ ५,१३,१;उत्तिष्ठन्ति छां ३,१९, ३[१e]; बृ १, ६, १-३; उत्तिष्ठ बृ ६,४,१९; मना २,६५§[f]; त्रिवि ७,३१;वपं३१२:१५;१६;गी२, ३;३७;४,४२;११,३३;उत्तिष्ठ-उत्तिष्ठ मैत्रि १,२; मैत्रे१,१; वरा १,१; उत्तिष्ठत क १,३,१४;अरु १५§[g]; उदतिष्ठत् बृजा ६, २; वरा १,१; उदतिष्ठन् छां ३,१९, ३[१h]; उत्तिष्ठेत् योशि ६,७६; यो ३,१४; शि ७,१७.
उत्तस्थौ बृ २,१,१५[३].
उत्थापयति बृ ५,१३,१; कौ ३, ३; उत्थापयेत् शि ७, ३१.
उत्-तिष्ठत्- -ष्ठन् छां ७,८,१.
उत्-थातृ- -ता छां ७,८,१.
उत्-थान- -नम् त्रिब्रा२,१०५;जाद ६,१४;४४; -नात् सांसू ३,५४.
उत्थान-संभव- -वः जाद६,१५
उत्-थाप्य हं ६; बृजा ३,६; १योत १२१; शां १,७,१३; अत्र १५; जाद ६,३३
उत्-थाय बृजा३,५; शु३,१९; वरा २, ६४; १कौल८:१; २कौल १३; आश्र ३; अत्र १,१.
उत्-थित,ता- -तः ते ४,३४; -तम् अत्र२,२४;महा५,५४;जाद१०, ६; व४२९:१४; -ता १योत १०; त्रिब्रा२,७१; योशि१,८;गी ११,१२;-ताः महा५,३८;-तान्-तान् महा ६,२१; -ते शा २०.
उ(द्>)त्-तुङ्ग-
उत्तुङ्ग-पीन-कुच-कुम्भ-म(नस्>)-नो-हरा(र—अङ्ग>)ङ्गी- -ङ्गीम् सर १,४.
उ(द्>)त्√तुद्, उत्तुद §[i]व ४६४: १५;१६.
उ(द्>)त्√तॄ>तारि,तितीर्षु,तीर्, उत्तारयति शा ३०; ३१; उत्तारय महा ४,१०७.
उत्-तारित- -तम् कृ २५.
उत्-तार्य शि ४,२५.
उत्-तितीर्षु- -र्षवः नृउ ६,३.
उत्-तीर्य त्रिवि ६,१०.
उ(द्>)त्√पट्>पाटि, उत्पाटयेत् शि ७,५३.
उत्-पट- -टः बृ ३,९,२८,२.
उत्-पा(टक>)टिका- -का बृ ३, ९,२८,१.
उत्-पाट्य नाप४,३८; १संन्या२,६.
उ(द्>)त्√पत्, उत्पतन्ति महा ५, १४२.

a) 'उत्तरतरः' इति अध्या. । b) 'अन्तर्वेदिः' इति अध्या. । c) ऋ १०, ३६,१४ । d) तैआ १०, ६४,१ । e) तु. टि. !अनूत्था>अनूत्तिष्ठन्ति । f) तैआ १०,६०,१ । g) तैआ १,२७,२ । h) 'उदतिष्ठन्त' इति निसा. मुपा. यनि. सु-बोधः (तु. सस्थ. टि. अनु) । i) तैआ ४,३९,१ ।

उदपतिष्यन्त शौ ५३ : १.
उत्-पतत्– -तन् महा ६,३४.
उत्-पतित– -तम् छां ६, ८, ३;५.
उत्-पतितुम् १संन्या २,२९[a].
उ(द्>)त् √पद्, >पादि, उत्पद्यते १योत ५८; नाप ५,१६; योचू ११५; यो१,५७;३,६; वरा ५, ५१;५२[3]; जाद६,३६; योशि१, १७०[2]; १७१; ३, ३; ५,६;७[3]; ६,७३; अना २९; सार २३१: ७; सांका ६४; उत्पद्यन्ते कुं १४; सार २२१ : ३;४; २३१ : २[2]; २८५ : १४; गु २७.
उत्पत्स्यन्ते महा ५,१३७.
उत्पादयते प्र १,४; उत्पादयति सार २३८:३; उत्पादयन्ते प्र १, १५; उत्पादयेत पिंब्र ६, १५; उत्पादयेत् योशि ५,२४.
उत्पादयिष्यति गौ ४,१७.
उत्पाद्यते इ १२:२१;२२;१७: १९.
उत्-पत्ति– -त्तिः गौ २, ३२; मैत्रि ६,३७; १अव ८; त्रिता ५,१०; १आ ३१; ब्रबि १०; शां १,४; अबि १०; सार २९०:४; -त्तिम् प्र ३,१२; २प्र ३५:२§[b]; सार २९०:१५; गार ४०५:२; -त्तेः गौ ३,१; १४; -त्तौ भव १,२८.
उत्पत्ति-पर(म>)मा– -मामु २,२,२४[1c].
उत्पत्ति-प्रणव– -वः तु ४[1d];५.
उत्पत्ति-मात्र–निमित्त– उत्पत्तिमात्रनिमित्त-त्व– -त्वात् ब्रसू २,२,१९.
उत्पत्ति-वत् सांसू १,१२३.
उत्पत्ति-विनाश–रहित– -तम् ससा १,३२.
उत्पत्ति-सांकर्य– -र्यम् बृजा ५,११.
उत्पत्ति-स्थिति– -तिम् महा २, ४.
उत्पत्तिस्थिति-कारण– -णम् योशि ६,७३; यो ३,५.
उत्पत्ति-स्थिति-लय– -यान् सार २४५ : २०; २५८ : १३; २९० : १६; २९१ : ५.
उत्पत्तिस्थितिलय-कर्तृ– -र्तारः योचू ७२.
उत्पत्ति-स्थिति-संहार–कारि-(न्>)णी– -णी सी ७; विद्या१; राउ २,३.
उत्पत्ति-स्थिति-संहार–स्फूर्ति–ज्ञान—विवर्जित– -तम् योशि १,२१; १योत १८.
उत्पत्त्य(त्ति–अ-)संभव– -वात् ब्रसू २,२,४२.
उत्-पद्यमान,ना– -नः गौ ४,१७; सार २७८ : १६;२९१:१; -ना सार २४५ : १८;२७९ : २१; २८६:३; -नाः सार २२०:१८; २२१ : ५; -नानाम् क २, ३, ६; -नानि सार २८५:१५.
उत्-पन्न,न्ना– -न्नः यो १,५८; अव्य १;३; रापू ४, ६[e]; -न्नम् अव्य ५; वा ३; ते ५, ३१; राधा ३, १७; सार २९१ : १५;व ४५६: १७; अद्वै २३; -न्ना महा २,३८; ४,११४; अन्न १,१२; योसू १, ३५; -न्नाः बृजा ७,८;शारी १[2]; रुजा ३, १; सार २२० : ४;७; २२१ : ४; २३९:८;९; २४३: २; २४५ : १९; २४९ : १४; -न्नाम् व ४५६:१; -न्ने नाद २२; -न्नैः सार २२५ : २.
उत्पन्न–वैराग्य-बल– -लेन भव ३,३२.
उत्पन्न–शक्ति-बोध– -धस्य महा ४,७८[1f]; वरा २,७७.
उत्-पाद– -दस्य गौ ४,३८.
उत्-पादित– -ताः सार २५९:१३; २९२ : ७.
उत्-पाद्य अन्न १४; नृउ ९,५; कश्रु २,३; करु १.
उत्-पाद्यमान– -नाः वरा ३, २४.
उत्पल[g]– -लम् सुबा १३.
उत्पल-ताडन– उत्पलताडन-वत् महा ४,२६.
उत्पल-नाल– -लेन ध्या ३८; अना १३.
उ(द्>)त् √प्लु,उत्प्लवति छाग २४: २३; उत्प्लवन्ति आर्षे ८ : १०[h]; उत्प्लवेत् छाग २४ : २२.
उत्-प्लुत्य-उत्प्लुत्य १योत ५३.
उ(द्>)त् √फुल्ल्
उत्-फुल्लित– -तानि सार २६६:३.
उ-त्व– १उ द्र.
उत्स– √उद् द्र.
उ(द्>)त् √सद्>सीद्,सादि, उत्-सीदेयुः गी ३,२४.
उत्साद्यन्ते गी १,४३.
उत्-सन्न– उत्सन्न–कुल-धर्म– -र्माणाम् गी १,४४.
उत्सन्ना(न्न-अ)ग्नि– -ग्निः या १, १; पप ४१८:५; नाप ३,७७.

a) °पादितुम् इति मुपा. यनि. सु-शोधः। b) 'उत्पत्तिः' इति गोब्रा १, १, २५। c)) बस. पूप. पूर्वेणाऽर्थाऽन्वयः द्र. (तु. उत्र.)। °त्युप° इति अब्या. मुपा. यनि. सु-शोधः। °त्युपरमा इति निसा., °त्युपरमम् इति निसा. संटि.। d) तु. टि. ?अभिमानोत्पत्तिप्रणव–। e) °न्नम् इति आन.। f) °शक्तिः बोध° इति व्यस्तः निसा. मुपा. यनि. सु-शोधः (तु. नाउ.)। g) व्यु.? <उ(द्>)त् √पल् गताविति अभा., स्फुटन इति BW.। h) '?उत्प्लवन्ति' इति बे.।

उत्सन्ना(न्न-अ)ग्निक- -कः जा ४[a].

उत्-सादन-

उत्सादना(न-अ)र्थ- -र्थम् गी १७,१९.

उ(द्>)त्√सह्

उत्-साह- -हः अन्न ४,१३; -हम् सार २६८:२०; -हे वि १०.

उत्साह-बल-वर्ध(न>)नी- -नीम् व ४३३:२.

उत्साह-व(त्>)ती[1]- -ती सार २३४:४.

उ(द्>)त्√सिच्

उत्-सेक- -कः गौ ३,४१.

उ(द्>)त्√सिध्

उत्-सेध,धा- -धम् त्रिब्रा २,५८; वरा ५, २१; -धाम् शि ३, ९; -धे त्रिब्रा २,९१.

उत्सेधा(ध-आ)यत- -तम् शां १,४.

उ(द्>)त्√सू (प्रेरणे)

उत्-सव- -वः सार २५१:२; -वे शि ४,३२.

उत्सव-दर्शन- -नम् नाप ५,१.

उ(द्>)त्√सृ>सारि

उत्-सार्य अन्न ५,३५.

उ(द्>)त्√सृज्, उत्सृजति मैत्रि ६, ११; उत्सृजामि गी ९, १९; उत्सृज वरा २, ४५; उत्सृजेत् १योत १०७; अना १; इ १३: ७; १९:१४.

उत्-सर्ग- -र्गः गौ ३,३८; नाप ६, १; -र्गे गर्भ १[b].

उत्सर्ग-परिधान- -नम् शि ७,१९.

उत्-सर्जत्- -र्जत्, -र्जन् बृ ४, ३,३५.

उत्-सृजत्- -जन् सिशि३८१:१२; -जन्तः आश्र ३.

उत्-सृज्य मैत्रे २,११; जाद४,५८; ६, ४८; अना ३; महा ४, ३; १संन्या २,४८; पप ४१९:१४; अन्न १, ४१; ५, ७; अध्या ९; १योत ५५; ७९; नाप ३, ८६; ५,३९;६,२८;७; त्रिवि५,१३; ६,२१; सुबा ११; ते ६, १०६; नाद ३७[2]; मु२,२,४६; इ १४: २१; तुल७१:१५; शि७,११६; गी १६,२३;१७,१.

उत्-सृष्ट-

उत्सृष्ट-बाण-

उत्सृष्टबाण-वत् अध्या ५३.

उत्-सृष्टि-

उत्सृष्टि-दण्ड- -ण्डम् निर्वा २९८:११.

उत्-स्रष्टुम् १योत १०७.

उत्-स्रष्टृ- -ष्टा मैत्रि ६,७.

१उद्[c] उत्कट- टि. द्र.

२उद्[d] छां १,३,६§[15];७[3]§[15];६,७;२, ८,२; बृ १,३,२३[2].

√उद्

उत्स[e]- -त्सम् व ४६०:२२§[e].

√[e]उत्स् (लालसायाम्)

उत्सुक[f]-

औत्सुक्य-

औत्सुक्य-निवृत्त्य-(त्ति-अ)र्थ- -र्थम् सांका ५८.

उद[g]-

उद-कुम्भ- -म्भम् कौ २, १५.

उदकुम्भ-शत- -तेन भव ३,१९.

उद-धि- -धेः गौ ३,४१.

उदधि-लङ्घन- -०न लां २१४:७.

उद-पात्र- -त्रम् बृ ६, ४, १९; कौ २,७; -त्रे कश्रु १,१.

उद-पान- -ने गी २,४६.

उद-शराव- -वे छां८,८,१[2];२[2].

§[h]उद-हा(र>)री- -र्यः नी २, २; सूता १,१३.

उदौ(द-ओ)दन- -नम् बृ ६, ४,१६.

उदक- -कम् क १,१,७;२,१,१४; १५; छां ३, १९,२; ४, १५,१; बृ २, ४,१२; ६,२,४; बृजा १, १; ८,२; नृपू ५, १४; नाप ३, ७७; सूता १,२३; शि५,३६; गु ४३; वउ५,६; -कस्य १संन्या२, ५९; -के छां १,४,३;६,१३,१[2]; बृ २,४,१२;६,४,६; पै ४,११.

उदक-क्रिया- -या पै ४,६.

उदक-पान- -नम् छां१,१०,४[i].

उदक-रक्षा- -क्षा व ४३४:१६[j].

उदक-स्थल-कमण्डलु- -लुः पप ४१९:१५.

उदक-स्पर्शन-पूर्वक- -कम् नाप २.

उदका(क-अ)ञ्जलि- -लिना नाप ४,३८; -लिम् इ १०:९.

उदका(क-आ)त्मक- -कम् पा १०,७.

उदक्या[11]- -क्याम् नाप३,६९.

उदन्[k]-

√उदन्य्

उदन्या- -न्या छां ६,८,५.

a) °ग्निः इति आन., 'उत्पन्नाग्निः' इति अध्या. । b) °र्गः इति अध्या. । c) व्यु. वैप१ यद्र. । d) 'उद्गीथ-' इत्यस्य पूर्वाऽवयवस्य शब्दानुवादः । e) ऋ १०,८४,५ । f) उकम् प्र. उसं. (पा ३, २, १५४; वैतु. अभा. <उ(द्>)त्√सु अभिषवे वा प्रसवैश्वर्ययोर्वा √सू प्रेरण इति वेति, MW. <उद्+सु(अव्य.)+कः प्र. इति) । g) व्यु. वैप१ यद्र. (वैतु. पा ६, ३, ५७ <उदक- इति) । h) मा १६,७ । i) 'उदपानम्' इति निसा. । j) तु. सस्थ. टि. 'आत्मरक्षा-' । k) व्यु. वैप१ यद्र. (वैतु. पा ६,१,६३ <उदक- इति)।

त्रिब्रा २,१४३.
, उदच्यते ई शां[२];
१; जा हं पहं सुबा
ा मं अता पै भि
ा या शा मु शां[२].
बृ ४,१,३.
-दङ् छां ३,१३,
५,१०,१;६,१४,
५; -दञ्चः छां ३,
, ४; अशि १,४;
१६ : ९.
-ची छां ३, १५,
१,२,३;४,२,४;
वीम् नाप ४,३८;
पप ४१८ : २८;
३३ : १; बि ९;
यः छां ३, ४,१;
,२३; भ २,२७.

>:) सूता ४,३.
– -णः छां ४,

[११]– -ने बृ ६,३,
१[a]; -त
§[b].
–श्रि(त>)ता–
–
– -णयोः रापू

ण-तस्(>:)

– -खः छां २,
१; जाद ५, ५[c];
२; शि ७, ६३;
९.
जसे बृ ३, ७,१;

उदजताम्, उदज बृ ३,१,२.

उद्(द्√अ)न्(प्राणने)

उद्-आन[११]– -नः प्र ३,७;९;४,४; तै १,७,१; छां ३, १३, ५; ५, २३,१; बृ १, ५, ३; ३,९,२६; अना ३५;३८; मै २,६;७; मैत्रि २,६[२];६,३३;७, ५; ध्या ५६; त्रिब्रा२,७७;८१;योचू२४;शां१, ४; सू १६; जाद ४,२३[c];३२; प्रा ४,१; -नम् मना २,७०§[d]; सुबा ९[२];१५; ध्या ९६; वरा ५, ४४; -नस्य मैत्रि २, ६; -नाय छां ५,२३,१§[e]; मैत्रि६,९; मना २,६९§[f]; प्रा १,६; -ने छां ५, २३,२; बृ ३,९, २६; मना २, ६९[२]§[f]; ७०§[d]; प्रा १,६; -नेन बृ ३,४,१; त्रिब्रा २,८५.

उदान-कर्मन्– -र्मे शां १,४.

उदान-जय– -यात् योसू ३,४०.

उदान-योग– -गेन त्रिब्रा १,९.

उदान-व्यान– -नौ ब्रवि ६६.

उदान-संज्ञ– -ज्ञः जाद ४,२९.

उदाना(न-आ)त्मन्– -त्मने गोउ ६४[२].

उदन्या– √उद् द्र.

उदय–, उदयत्– उदि द्र.

उदर[g]– -रम् बृ १,१,१;२,३; यो १, ३६; ते ६, ७; १योत ३८; पा ७,६; गार ४०८ : ८; -रात् जाद ६, १३; योचू ४९; -रे गौ ३, १२; मैत्रि ६,२६; करु १६; यो १,४९; रुजा १, २२; जाद ४, २७;५,७;६,३[h];१२; शां १,५; ७,४३; योशि १,९२;९३; गर्भ ५; ध्या७६; योचू ४९; इ १४: ४;शि७,१०६;१०७; -रेण मना २, ३१§[i];३२§[j]; जाद ६, २२.

औदर– -रे जाद ८,२.

उदर-धर्म–

उदरधर्मिन्– -र्मिणम् महा ५, १५६.

१उदर-पात्र– -त्रम् आरु ५; -त्रेण १संन्या १,१; जा ६; या २,१.

२उदर-पात्र[k]– -त्रः कश्रु ३,१.

उदर-मात्र–संग्रह– -हः या २,१[l].

उदर-शाण्डिल्य[१]– -ल्याय छां १, ९,३.

उदर-स्थ– -स्थः मैत्रि ६,१७.

उदर-स्थित– -तम् ध्या २०.

उदरा(र-अ)ग्नि– -ग्नौ आरु २.

उदरो(र-उ)परि त्रिब्रा २,११५.

उद(द्√अ)स् (क्षेपणे)

उदस्यमान– -नः बा ३.

उदा(द्-आ)√कृ,उदाचकार बृ३,१,२

उदा(द्-आ)√दा(दाने)

उदा-त्त– -त्तम् २प्र ३५ : ८[?]§[m].

उदात्त-स्वर– -रः सूता १,२९.

उदात्ता(त्त-आ)दि–स्वरा-(र—आत्मक>)त्मिका– -का गार ४०६ : १४.

उदात्ता(त्त-अ)नुदात्त-ह्रस्व-दीर्घ-प्लुत-स्खलित-गर्जित-स्फुटित-मुदित-नृत्य-गीत-वादित्र-प्रलय-विजृम्भिता(त–आ)दि– -दिभिः १आ ११[n];२आ २.

उदा(द्-आ√अ)न् (प्राणने),उदानिति बृ ३,४,१.

उदा(द्-आ)युध– -धम् त्रिब्रा२,१५५

उदार,रा[e]– -रः महा ६, ७०; -रा महा ३,८; -राः गी ७,१८.

उदार-चरित– -तानाम् महा६,७१.

उदार-चेतस्– -तसे सार २५२:१.

उदुत्था[b](उद्

वैप १,२९४e । b) तैआ १०,६४,१ । c) पूर्वेण संधिरार्षः । d) तैआ १०,३६,१ । e) तैआ
आआ १०,६९ । g) व्यु. वैप१ यद्र. । h) उदर° इति अध्या. । i) तैआ १०,२४,१ । j) तैआ
स. । पूर्वेण संधिरार्षः । l) °पात्र° इति निसा. संटि. । m) 'उक्षत्तम्' इति मुपा. यनि. सु-शोधः
) । n) °प्लुतः खलि° इति निसा. मुपा. यनि. सु-शोधः ।

पसष्टं प्राति.
i) तैआ १०

उदार-ता– -ता १संन्या २,५७.
उदार-रू(प>)पा– -पासु अग्नि४.
उदारा(र-अ)ङ्ग– -ङ्गम् शां ३,२.
?उदाव[a]– -वः पा १०,७.
उदा(द्√आ)स्
उद्-आसीन– -नः नाद ४०; सांका २०; गी १२, १६; -नम् अध्या ५१; कुं २३; मन्त्रि ८; चू ८; -नानाम् ब्रसू २,२,२७.
औदासीन्य– -न्यम् सांसू १, १६३; ३,६५.
औदासीन्य—नित्या-(त्य–आ)त्म-विलापन– -नम् भा ४०.
उदासीन-कौपीन– -नम् निर्वा २९७ : ७.
उदासीन-ता– -तया अध्या१८.
उदासीन-भाव– -वः त्रिब्रा २, २९[b]; २अव ३३७:५.
उदासीन-वत् गी९,९;१४,२३.
उदा(द्-आ)√हृ,उदाहरति अग्नि ५; उदाहरन्ति मैत्रि ६, ३०[२]; ३१; ३५-३७;३८[२];७,११; सी ६.
उदाजहार वृ ६,२,३; मवा९§[c]; उदाहरिष्यति छां ६,४,५.
उदा-हृत,ता– -तः त्रिब्रा २, ८७; १०५; महा ४, ५६; योशि ६, ७०; गोउ २९; भव२,४१;४२; गी १५, १७; -तम् गौ ४, ३८; महा६,१६;योशि१,९२; १संन्या २,८०; अन्न ४,५१; यो १,२६; रुजा १, ६; जाद ३, ६; पं ३; त्रिब्रा २,१३८; गी १३,६;१७, १९;२२;१८,२२;२४;३९;-ता महा ५, ३०; कृ ५; सी ३३; योचू १५; वरा ४,६; -ताः ध्या ५१?[d]; रुजा १,९.
उदा-हृत्य गी १७,२४.
उदि(द्√इ),उदयते प्र १,७; उदयति प्र १,८;३,८; मै ५,८; मैत्रि६, ८; ७, ११; अग्नि १; चा १८; उदयन्ति आर्षे७:१७; शौ ५२: १३; उदयाति व ४६४:१७§[e].
उदेति क २, १, ९; तै २, ८, १; छां १, ६, ७; ३, ६-११,३; बृ १,५,२३[२]; मैत्रे २,१४; ते१, ४९; नृपू २,१४; द १६; अव्य २; अग्नि २७;३४; अन्न४,४८; ५,४५; त्रिवि ५,९;८,१२; वरा ४,२२; महा२,५७;४,३८;४२; १०८;५,१६;१०२; १संन्या २, ४२; सूता १,९; मु २, २, २९; आर्षे ८:१९; वउ ४,४; उद्··· एति छां३,१६,२;४;६; उद्यन्ति छां ३, ६-१०,२; मैत्रि ७,१-६; नृपू १,२; वपू १,४; उदैत् त्रिवि ४,९§[f].
उदियाय छां ३,११,२.
उद्-अय– -यः नाद १७; द १५; त्रिवि ४,१२; ५,१;२; अन्न ४, २२; -यम् छां ३,१९,३; मु २, २,८[g]; -यात् छां २,९,२; भ १, ३; २,२.
उदय–भास्कर-बिम्बा(म्ब–अ)-नल—प्रासक– -०क लां२१४:८
उदय-स्थिति-लय– -याः त्रिवि ३,४.
उदयस्थितिलया(य-आ)दि– उदयस्थितिलयाद्य-(दि–अ-)खिल–कार्य-कारण–जाल—परम-कारण–भूत[h]– -तः त्रिवि २,१५[i].
उदया(य-अ)द्रि– उदयाद्रि-समारूढ– -ढम् सूता १,२६.
उदया(य-अ)स्तमय– -ययोः मं २,२,३; -यौ क २,३,६.
उदयास्तमया(य–अ-)-भाव– -वात् मं २,२,३.
उद्-अयत्– -यतः प्र ४,२; -यन् प्र १,६; -यन्तम् सूता १,२६.
१उद्-इत,ता– -तः छां १,६,७;२, १४,१; मै २, ९; मैत्रि २, ६; अन्न ३,११[२]; पाशु १,३२; सी ३३; -तम् बृजा २, १५; -ता १संन्या २, ५७; यो ३, १९; -ताः सूता १, ८; -तानाम् पा ९, ८.
उदिता(त-आ)नन्द– -न्दः अन्न २,३१.
उदिता(त-अ)नुदिता(त–आ)-का(र>)रा– -रा सी ३४.
उदितौ(त–औ)दार्य-सौन्दर्य-वैराग्य–रस—गर्भ– उदितौदार्यसौन्दर्यवैराग्य-रसगर्भि(न्>)णी– -णी महा ४,६१.
उद्-इत्वा[j] मै ६,३५?[k].
उद्-एतृ– -ता छां ३,६,४; ७-१०, ४[२];११,१.
उद्-यत्– -यन् छां १, ३, १[२];२, १४, १; बृ १,-१, १; सूता २, ६§[l]; ८§[m]; ११; ३, १०§[n]; -यन्तम् कौ २, ७; भ २, २; आर्षे ८:१९.

a) पा.? यस्य । उत् । आपः । अयनम् (अयनुथम् इति वा) इत्येवं शोधः स्यात् (वैतु. पाटी. नैप्र. <प्रास. सति उद्दा(द्-दा)व– इति । b) °वम् इति निसा. । c) तैआ ३, १२, ७ । d) °ता इति अध्या. मुपा. यनि. सु-शोधः (तु. निसा.) । e) तैआ ४, ३९, १ । f) ऋ १०,९०,४ । g) °यः इति अध्या. संटि. । h) कस. गर्भितः षस. । i) '°मकारणकारणभूतः' इति निसा. । j) ल्यबभावः उसं. (पा ७,१,३७) । k) 'उदुत्वा' इति मुपा. यनि. सु-शोधः (तु. पत्ते राती.) । l) खि १,५०,२ । m) ऋ १,१०,११ । n) तैब्रा ३,७,६,२१ ।

उद्यद्-कोटि-दिवा-करा-(र—आ)भ- -भम् त्रिवि ६,३.
उद्यद्-दिवा-करो(र—उ)द्यो-(त>)ता- -ताम् पी ४२१:५.
उद्यद्-भास्वत्-समा-(म—आभ>)भा- -भाम् व ४२७:१.
उद्य(त्>)ल्-लाङ्गूल-घर्ष-प्रचल—जल-निधि- -धिम् लां २१४:१.

१उदित- उदि द्र.

२उदित- √वद् द्र.

उदी(द्√ई)क्ष्
उद्-ईक्षमाण- -णः मैत्रि १,२.
उद्-ईक्ष्य बृ ६,२,१.

उदीची- उदच् द्र.

उदी(द्√ई)र्,>ईरि, उदीरते कौ २,१२;१३.
उदीर्यते त्रिब्रा २,९५.
उदीरयन्ति सार २६८:१५; उदीरयेत् रुह २५.
उद्-ईरित,ता- -तः ध्या १२; -तम् शु ३,१; वरा ५,५३; त्रिब्रा २,३५;३७;४६;५०; शां १,३,४; ९[a]; -ता योचू ११५.

उदु(द्-उद्>)त्[b]√कृ
उदुत्-कर्तृ[c]-
उदुत्कर्तृ-त्व- -त्वात् नृउ ७,२.

उदु(द्-उद्>)त्[b]√कृष्
उदुत्-कृष्ट[c]-
उदुत्कृष्ट-त्व- -त्वात् नृउ ७,२.

उदु(द्-उद्>)त्[b]√तॄ>तीर्
उदुत्-तीर्ण[c]-
उदुत्तीर्ण-विकृति-
उदुत्तीर्णविकृति-त्व- -त्वात् नृउ ७,२.

उदुत्था[b](उद्-उद्√स्था)>स्थापि
उदुत्-थापयितृ[c]-
उदुत्थापयितृ-त्व- -त्वात् नृउ ७, २.

उदु(द्-उद्>)त्[b]-पथ[d]-
उदुत्पथ-वारक[c]-
उदुत्पथवारक-त्व- -त्वात् नृउ ७, २.

उदु(द्-उद्>)त्[b]√पद्
उदुत्-पादक[c]-
उदुत्पादक-त्व- -त्वात् नृउ७,२

उदु(द्-उद्>)त्[b]-प्र√विश्
उदुत्प्र-वेष्टृ[c]-
उदुत्प्रवेष्टृ-त्व- -त्वात् नृउ ७, २.

उदु(द्-उ)द्[b]√ग्रस्
उदुद्-ग्रास[c]-
उदुद्ग्रास-त्व- -त्वात् नृउ७,२.

उदु(द्-उ)द्[b]√दृश्
उदुद्-द्रष्टृ[c]-
उदुद्द्रष्टृ-त्व- -त्वात् नृउ७,२

उदु(द्-उ)द्[b]√भ्रम्
उदुद्-भ्रान्त[c]-
उदुद्भ्रान्त-त्व- -त्वात् नृउ ७, २.

उदुम्बर[e]- -रम् बृ ४,३,३६.
औदुम्बर- -रः बृ ६,३,१३[4]; -रम् आरु ५; -राः आश्र ३[2]; -रे बृ ६,३,१.
औदुम्बरी- -र्याः बृ ६,३,१३.

उदूढ- उद्√वह् (प्रापणे) द्र.

उदृ(द्√ऋ),उदारत् मना२,१२,२§[1].

उदे(द्-आ√इ), उदैति १शिसं १§[g]; २शिसं ८§[g]; उदेहि इ १८:११.
उदेयाय छां ५,३,६.
उदे(दा-इ)त्य छां ३,११,१.

उदेतृ- उदि द्र.

उदौदन- √उद् द्र.

उद्√गम्, उद्···अगन्म छां ३, १७,७§[h].
उद्-गत- -तः मु २,२,५२; -तम् पिंब्र १,४;२,९.
उद्-गन्तृ- -न्ता मैत्रि ६,३१[2].

उद्√*गृह्,ग्रह्, उद्गृह्णाति छां २, ३,२;१५,१; नृपू २,८.
उद्गृह्णते नृपू २,८.
उद्-ग्रहण- -णाय बृ २,४,१२.

उद्√गॄ(निगरणे)>गिर्, उद्गिरति मै २,७; मैत्रि २,६.
उद्-गार- -राः पिंब्र १, १२; -रे योचू २५.
उद्गारा(र-आ)दि- -दि शां १,४.
उद्गारादि-क्रिय- -यः त्रिब्रा २,८६
उद्गारादि-गुण- -णः जाद ४,३३.

उद्√गै,>गा, उद्गायति छां १, १, १; ९; ३,१;४; ४,१; उद्गाय बृ १,३,२-७; उदगायत् बृ १, ३, २-७;२४[2].
उद्गास्यसि छां १,१०,१०;११, ६; उदगास्यः छां १,११,७.
उद्-गातृ[12]- -०तः छां १,१०,१०; ११,६; -ता छां १,२,१३.६,८; ७,८;११,६;४,१६,२; बृ १,३, २८; ३, १, ५[2]; १०; मना २, ८०§[i]; कौ २,६; प्रा ३, १; ४, १; -तारम् छां १, १०, १०; -तॄन् छां १, १०, ८; -त्रा बृ १, ३,२-७;३,१,५.
उद्-गीत,ता- -तम् श्वे १,७; भव २,६; -ता वरा २,५२.
उद्-गीथ[11]- -०थ ह ५; -थः छां १, १,२-५; ३,४;६;७; ५,१[3]; ५[2];६,८;९,२;१२,१; २,२,१;

a) 'इदम् भवेत्' इति अध्या. । b) वीप्सायामुदो द्विर्वचनम् उसं. (पा ८,१,६) । c) निसा. अद्विरुक्तोपसृष्टं प्राति. द्र. । d) प्रास. । e) व्यु. वैप१ यद्र. । f) ऋ ४, ५८, १ । g) मा ३४, १ । h) ऋ १, ५०, १० । i) तैब्रा १०,६४,१ ।

२;३-७,१; ८,२; ९,५; १०,३; ११-२२,१; बृ १,३,२३[२]; मै ५, ४[५]; मैत्रि ६, ४[२]; कौ १, ५; शौ ५२:११; ५३:८;२१; -थम् छां १,१,१;७;८;२,१-७;१०-१२; १४; ३,१;२;५; ४,१;५,३;९, २;३;१०,१०; ११,६;७; बृ ६, ३,४; मैत्रि ६, ४; ३७; नाप ९, ६[a]; शौ ५३:१९; ५४ : २; -थे छां १, ८,१[३]; -थेन बृ १, ३,१; शौ ५३ : ६.

उद्गीथ-दोष- -षान्२प्र३५:२०

उद्गीथ-भाजिन्- -जिनः छां २, ९,५.

उद्गीथा(थ-अ)क्षर- -राणि छां१, ३, ६; ७.

उद्-गीयमान- -नम् बृ ६, ३,४.

उद् √ग्रन्थ्

उद्-ग्रथित-

उद्ग्रथित-जटा-कलाप- -पः अव्य ६.

उद् √घट्>घाटि,उद्घाटयेत् ध्या६७; योचू ३९.

उद्-घाटन- -नम् ध्या ३५[b].

उद्घाटन-मात्र- -त्रेण योशि ६,३१.

उद्-घाट्य शां १,७,३७.

उद्-दाम-

√उद्दामि, उद्दामयेत् शि ७, ९३.

उद्दालक[१०]- -कः छां ५,११,२;६,८, १; बृ ३,७,१;२३; ६,३,७;४, ४; ५, ३; -कम् छां ५, १७, १; -कात् बृ ६,५,३; -काय छां ३, ११,४.

उद्दालकायन[१]- -नः, -नात् बृ ४, ६, २.

औद्दालक- -कम् गार ४०७:१४.

औद्दालकि[१]- -किः क १,१,११.

उद् √दिश्, उद्दिशन्ति मैत्रि ७, ९; उद्दिशेत् शि ६,२८१.

उद्-दिश्य त्रिवि ६, २५; पाशु २, १०; अध्या ५३; शि ६,४२; गी १७,२१.

उद्-दिष्ट,ष्टा- -ष्टम् सूता २, २०; -ष्टा सांका ४९.

उद्-देश-

उद्देश-तस् (>:) रापू ४, ४०; गी १०,४०.

उद् √दीप्, उद्दीप्यस्व मना १,४§[d].

उद्ध(द् √ह)न्

उद्-धत-

उद्धत-स्व- -स्वम् मै ३,५; मैत्रि ३,५.

उद् √धू

उद्-धूत-

उद्धूतो(त-उ)द- -दम् शि७,८८

उद्-धूलि-

√उद्धूलि,उद्धूलयेत् बृजा ४,१[२]; ११; वपं ३१२ : २२.

उद्धूलन- -नम् भ १,५; बृजा ४,८; वा ३७; -ने बृजा ४,२८.

उद्धूलन-त्रि-पुण्ड्र- -ण्ड्रा-भ्याम् भ २,१६.

उद्धूलित-

उद्धूलिता(त-अ)ङ्ग- -ङ्गम् भ २, २.

उद्धूल्य बृजा ४,१;४;५.

१उद् √धृ>दिधीर्ष्, उद्दिधीर्षति सं १६.

२उद्धृ(द् √धृ<>ह), उद्धरते १संन्या २,७; उद्धर गोपू ४३;४४; तुल ७० : १४; ७१ : १०; उद्धरेत् नाप ५,२८; द १;११;१२; यो २, १ ८; सूता ६,२; अबि २१; का ५; नार ३; गी ६,५.

उज्जहार सार २४०:१४.

उद्-धरण- -णम् मैत्रि ६,३०.

उद्-धर्तुम् मै १,७; मैत्रि १,४; मैत्रे १, २.

उद्-धार- -राय गु ५.

उद्-धृत,ता- -तः १संन्या २,३१; -ता मना १, ८§[e]; य ५§[e]; का ४§[e]; नार ३; सु २९३:५.

उद्धृत-परिपू(त>)ता- -ताभिः आश्र २.

उद्-धृत्य बृ६,४,१९; मैत्रि६,२६[२]; नाप ३, ७७; द ४; जा ४; पप ४१८ : १५; वा ६; भ १,१; इ १७:१; बि२१; ऊ६३:६; गोच ६६:३; शि २,३०; ५,४९; ६, १७८;२८१.

उद् √बुध्, उद्बुध्यध्वम् व ४३७: ११§[f].

उद्-बुध्न-

√उद्बुध्न्य्, उद्बुध्न्यति मैत्रि ७,११.

उद् √भा, उद्बभौ नृउ ४,६.

उद् √भिद्

उद्-भिद्-

उद्भि(द्>)ज्-ज[११]- -ज्जम् छां ६, ३, १; ब ५; -ज्जाः नापू ५, २३; -ज्जानि ऐ ५,३.

उद् √भू, उद्भवति निरु १,१; उद्भवेत् १योत ५५.

उद्-भव,वा- -वः श्वे ३,४§[g];४, १२; सुबा ६; १आ २६; गी १०,३४; -वम् ते ६, ८१; -वा गु ५६; सी ६[h]; -वे श्वे ३,१.

उद्-भूत- -तः मै ४, ५; मैत्रि ५, २; -तम् मै ३, ४; मैत्रि ३, ४; मैत्रे १,३;गोपू३०;शां१,७,३४.

a) °तम् इति अज्या. । b) 'उत्थापनम्' इति आन. । c) व्यु.?<उद्(√दल्>)दालि+ण्वुल् इतीव MW. । मौस्थि. तु उदार- इत्यनेन साजात्यं स्यात् । d) तैआ १०,१,४ । e) तैआ १०,१,८ । f) ऋ १०,१०१,१। g) 'पुरस्तात्' इति तैआ १०,१०,३ । h) 'उद्भव' इति निसा. ।

उद् √भू> १८४ १उन्-मनस्->

उद्भूत-त्व- -त्वात् मै ४, ५; मैत्रि ५,२.
उद्भूत-प्रध्वंसिन्[a]- -सिनः मै १,४; मैत्रि १,४[b].
उद् √*यच्छ्,यम्, उद्यच्छति बृ ६, ३, ५.
उद्-यत- -तः महा ३, ३८; -तम् क २, ३,२; अन्न १, ३०; -ताः गी १,४५.
उद्-यम- -मेन भव १,४३.
उद्-यम्य गी १,२०.
उद्-यत्- उदि द्र.
उद् √या
उद्-यास्यत्- -स्यन् बृ २,४,१.
उद् √युज्
उद्-युक्त- -क्ताः मु २,२,४७; वउ ३,२८; -क्तैः वउ ३,५७.
उद्-योग- -गः पा ५,५.
उद्योग-वत्- -वान् महा ५, १८६.
उद्योग-विध्वंसन- -नम् व ४५७ : १८.
उद् √रिच्
उद्-रेक- -कम् पा ४,९.
उद् √री
उद्-रीयाण-
उद्रीयाण-पीठ- -ठेषु योरा ८.
उद् √रुध्, उदरौत्सीत् बृ ४,३,३३.
उद्-वर्त्मन्- -र्त्मना मैत्रि ६,३०.
उद् √वस् (निवासे)>वासि
उद्-वास्य नाप ४,३८.
उद् √वह् (प्रापणे), उद्वहते इ १३ : १७; उद्वहन्ति इ ११ : ७.
उद्-ऊढ- -ढम् कौ ३,५[10].
उद्-वह- -हाय पा १,५.
उद् √विज्, उद्विजते वरा ४,२६[2]; गी १२,१५[2]; उद्विजेत नाप ३,४०; उद्विजेत् शा २१[20]; गी ५,२०.
उद्-विग्न- -ग्नः पै १,३३;२, ३४; पहं ४[d]; तुअ १७.
उद्-वेग- -गम् नाद २१.
उद्वेग(ग-आ)नन्द-रहित- -तः महा २,५७.
उद् √वृज्, उद्वृङ्ग्धि कौ २,७.
उद्-वर्ग- -गैः कौ २,७.
उद् √वृत्, उद्वर्तते बृ २,१,५.
उद् √वै[e], उद्वायति[f] छां ४,३,१.
उद् √व्रज्, उद्व्रजाज छां १,१२,१.
उ(द्>)न् √नम्,>नमि,उन्नमयति अ १[16].
उन्-नत- -तम् श्वे २, ८; लु ४; भव ३,२५.
उन्नत—प्र-पदा(द-अ)ङ्गु-ष्ठ- -ष्ठम् वपू २,२.
उन्-नति- -तिः सौ १,३.
उन्-नमयत्- -यन् शां १,७,१७[h].
उ(द्>)न्-निद्रा[i]-
उन्निद्रित[i]- -तः यो १,८५.
उ(द्>)न् √नी,>निनीष्, उन्नयते वा १८[1k]; उन्नयति क २,२,३; उन्नयेत् महा ६,७४.
उन्नीयते प्र ५,४;५.
उन्निनीषते कौ ३,९[1]§[1].
उन्-नयन-
उन्नयना(न-आ)दिक- -कम् शां १,४.
उ(द्>)न् √मज्ज्
उन्-मज्ज्य त्रिवि ५,१३.
उ(द्>)न् √मद्, उद्...मदन्तु व ४४९ : ११§[m].
उन्-मत्त,त्ता- -०त्त दत्ता१,७[2];-त्तः महा ३, ९; -त्तम् मु २,२,४७; -त्ताः नृउ ६,४;-त्ताम् बृजा३,१.
उन्मत्त-क- -कः व४४७:८§[1]; -कम् महा ३,३५; -काः आश्र३.
उन्मत्त-बाल-
उन्मत्तबाल-वत् नाप५,२३.
उन्मत्त-वत् नाप ५, २६; या २,१; जा ६;आश्र ४;पप ४१९: १७; भव २,३३.
उन्-मद,दा- -दाः सार २२२ : २०; २३३ : १६; -दाभिः महा २,२५.
उन्मद-कोकिल-भ्रमर-सूक्ष्म-स्वर—संगीयमान- -नानि सार २२८ : १५.
उन्मद-भ्रमर-पिक-शुक- -काः सार २२९ : ५.
उन्-मादि(न्>)नी-
उन्मादिनी-मुद्रा[11]- -द्रा आथ ३९४ : १५; ३९७ : १४.
१उ(द्>)न्-मनस्[i]-
*उन्म(नक>)निका[n]-
१उन्मनी[o]- -नी नाप८,१;निर्वा २९८:४[2]; शां १,७,१७[p]; -न्या मं २, २, ४; नाद ५३; -न्याम् पप ४१९ : ३१.
उन्मन्य(नी-अ)न्त- -न्तम् योशि ६,६३.

a) कस. । b) पूर्वेण संधिरार्षः । c) एकतरत्र 'उद्वेजयेत्' इति अध्या. । d) 'उद्वेगः' इति अध्या. । e) वैतु. jc. उद् √वा इति । f) 'उद्वासयति' इत्यपि मूको. (तु. शं. रामा. यद्भाष्यसंस्कारजोऽसौ पा. स्यात्) । g) निसा. मुपा. अ°>उ° इत्येवं सु-शोधः । 'उत्क्रामयति' इति आन. 'उन्नामयति' इति च अध्या. । h) 'उन्नमय' इति अध्या. । i) प्रास. । j) तारकादित्वम् उसं. (पा ५,२,३६) । k) उन्नम° इति निसा. मुपा. यनि. सु-शोधः (तु. अध्या.) । l) 'अन्वानुनेषति' इति निसा. मुपा. यनि. सु-शोधः (तु. अध्या., शांआ ५,८) । m) 'उद्...मन्दन्तु' इति ऋ ८,६४,१। n) तदस्मिन्नस्तीत्यर्थे दशाविशेषनाम्नि वुन् प्र. टिलोपश्च उसं. (पा ४,२,८०) । o) नैप्र.-निका>-नी द्र. । p) योगनिद्रेतिदशान्तरसाहचर्यात् यनि.एव स्यादिति कृत्वा 'भवति' इति नाउ. पृथक् क्रिप. द्र. न तु च्यन्ताऽनुप्रयोगः ।

उन्मन्य(नी-अ)वस्था—वश—
-शेन मं २,२,४.
२उ(द्>)न्-मनस्[a]— -नाः महा २,
२३; हं १४[b].
२उन्मनी[c]—
उन्मनी√कृ
उन्मनी-कारक[d]— -कः शां
१,७,१७; -कम् नाद ४०.
उन्मनी√भू, उन्मनीभूयात्
योशि ६,६१.
उन्मनी-भाव[d]— -वः मं २,
२,५; पै ४,२१; -वम् ब्रबि ४;
-वे पै ४,२०.
उ(द्>)न्√मिष्
उन्-मिषत्— -षन् १संन्या २,४७;
सिशि ३८१ : ११; गी ५,९.
उन्-मेष— -षः त्रिवि २, १४; ४,
१२[३];[g][१५].
उन्मेष-काल— -लः त्रिवि ४,
१२; -ले त्रिवि ४,१२;५,२.
उन्मेष-निमेष— -षाभ्याम् त्रिवि
२,१४; -षौ त्रिवि ४,११.
उन्मेष-रहित— -तम् अन्न५,४१
उ(द्>)न्√मी, उद्…मीयते छां
८,६,५.
उ(द्>)न्√मील्, उन्मीलते त्रिता
१,१४.
उन्-मीलन— -ने योचू २५.
उन्-मीलित— -तम् रुजा १,२.
उन्मीलित-निमीलित—मध्य—
स्थ—जीव-परमात्मन्—
-त्मनोः शारी ५.
उन्-मील्य वउ ३,३९.
उ(द्>)न्-मुख— -खः योशि ५,३३;
-खम् वरा ५,३३.
१उप[e] छां २,८,२.
२उप[f] कौ १,२; वरा २,३९.
उप-कक्ष— -क्षम् सु २९३:१३.
उप√कृ,उपकुर्वन्ति वरा ३,२९; अन्न
४, ६.
उप-करण— -णम् शि६,२५४;-णानि
सार २२२:४;२४६:१; २५४ :
१६; २७० : ६.
उपकरण—काम-कला— -लया
सार २२९ : ९.
उपकरण-वत्— -वताम् बृ २,
४,२; ४,५,३.
उप-कार— -रः शि ७,११२; -रम्
शि ६,२८०.
उपकारा(र-अ)र्थ— -र्थाय पहं१[g].
उप-कारि(न्>)णी— -णी सांका६०.
उप-कार्य—
उपकार्यो(र्य-उ)पकारक—भाव—
-वः सांसू १,३१.
उप-कोसल[१h]— -०ल छां ४,१४,१[२];
-लः छां ४,१०,१.
उप√क्रम्,>क्राम्, उपाक्रामत्
अव्य ६; उपक्रमेत् नाप ६,२.
उपचक्रमे नाप ८,१.
उप-क्रम— -मः अना २२[i]; -मम्
वउ ६,६.
उप-क्रम्य वउ ६,३.
उप√क्लृप्[j](<कृप्)>कल्प्,कल्पि,
उपकल्पते गु ८४.
उपाकल्पयन् शौ५२:१५[k];५३:
२; उपकल्पयेत् शि२,२८;६,१;
७,७७.
उप-कल्प[११]— -ल्पम् बृजा ३,३४.
उप√*गच्छ्,गम्,उपगच्छति बृ २,
१, ८; मैत्रि ६, २४; तुल ७१:
१४;भव१,२९;उपगच्छन्ति ब्रसू
४,१,३
उपजगाम कौ ३, १; उपजग्मुः
छाग २४ : ४.
उप-गत्य पहं १.
उप-गम्य नि ५२; पप ४१८:३३;
नाप ७.
उप√गा, उपागात् छां २, १, २[४];
उपागाः कौ १,१[l].
उप√*गृह्,ग्रह्
उप-गृह्य— -ह्यः मैत्रि ६,३१.
१उप-ग्रह— -हाः छाग २५ : ११.
उप√गै>गा, उपगीयते कृ ६.
२उप-ग्रह[११m]— -हाः वटु ३१४:२.
उप-घात— उप√हन् द्र.
उप√घ्रा, उपाघ्रासीत् छाग २३:८[n];
उपाघ्रासिषुः छाग २३:६.
उप-चण्डाल[m]— -लः रु २.
उप√चर्
उप-चार— -रः गौ ३,३६; भा २८;
-रान् बृजा ३,२५; सूता ५,१४;
-रेण भव २,५२; गोपू १८; -रैः
त्रिवि ५,१२[२]; ७,१.
उपचार-तस् (>:) भव २,५२.
उप√चि(चयने)
उप-चय— -यः महा ४,२६.
उपचया(य-अ)पचय— -यौ ब्रसू
३,३,१२.
उप√च्छन्द्>च्छन्दि,उपाच्छन्धन्त
सार २४८ : १३.
उप√जन्,>जा,उपजायते महा ४,
७८; ५,१६९; त्रिब्रा २, १६०;
सांसू ५, ५०; गी २, ६२; ६५;
१४,११; उपजायन्ते गी१४,२.
उप-जन— -नम् छां ८,१२,३.
उप-जायमान— -नः कौ १,२.
*उप-जन्धन[१o]—
औपजन्धनि[१]— -निः,-नेः बृ२,६,३;

a) बस. । b) °ननम् इति निसा. । c) च्वौ प्र. अन्तलोपः (पा ५,४,५१) । d) यद्वा १उन्मनी— इति पूप. सति षस. । e) च्वन्यनुवादः । f) कप्र. वा स्वाम्र. वा । g) 'उपचाराय' इति अव्या. । h) व्यधि. प्रास. । i) 'अतिक्रमः' इति आन. । j) तु. पा. (८,२,१८) । k) °पक° इति बे. । l) 'उपागात्' इति अव्या. । m) प्रास. । n) पा.? (तु. सस्थ. टि. उप√हु>°जुहाव) । o) वैतु. MW. उप-जन्धनि— इति ।

४, ६, ३.

उप√जीव्, उपजीवति बृ १,५,१;२; मना २,१३,१§[a]; महा १,१§[b]; ३, १३; च २० : ११§[a]; उपजीवन्ति छां ३,६-१०,१; ८,१, ५; बृ १,४,१६;५,२;४,३,३२; ५,८.१; मैत्रि ७,१०[२]; मना २, ७९§[b]; सार २७५ : १५; उपजीवेत नाप ५,२१.

उप-जीवत्– -वन् इ १६ : २३.

उप√तप्, >तापि, उपतपसि छां ३, १६,७; उपतपेत् छां ३,१६,२; ४; ६.

उपतापयेत् करु ४; कुं ११; कश्रु ३, ४.

उप-तपत्– -पता बृ ४,३,३६[c].

उप-ताप–

उपताप-सुख– -खम् सार २२९:९.

उपतापिन्– -पिनम् छां ६,१५, १; -पी छां ८,४,२.

उप√दिश्, उपदिशति त्रिवि ३,४; वउ ३,१८; उपदिशन्ति नृपू २, ५;५,१; उपदिशामि भ२,२८; रा ४२३:७; उपदिश नृउ९,१; सार २४४ :३; उपादिशत् मुद्र २[२]; उपदिशेत् मुद्र ४[२]; महा५, १०६; शु १,१४[२];३,१५.

उपदेक्ष्यन्ति गी ४, ३४; उपदेक्ष्यसि राउ ३,८.

उपदिश्यते मु २, २, ५०;६६; भ २,४; भव ५,७.

उप-दिश्य मुद्र २.

उप-दिष्ट,ष्टा– -ष्टः शु ३,१९; अन्न १,८; जाद २,११; -ष्टम् शु १, १०; ३,१७; नाप २; मु १, १, ४५; -ष्टा गौ ३, १६; गु ७८; -ष्टाम् सार २३२:६; -ष्टे शु १, ४;५; सांसू १,९.

उप-देश– -शः तै १,११,४; भ २, १५; सार२४४:३; रा ४२६:२; ब्रसू १,१,३०; -शम् बृजा१,१; त्रिवि ८,१६; -शात् गौ १,१८; सांसू ६,५७; ब्रसू १,३,८;२,४, २०;३,४,४९;-शेन मं ३,१,६.

उपदेश-तस् (>:) करु ३५.

उपदेश-बीज–प्ररोह– -हः सांसू ४,२९.

उपदेश-भेद– -दात् ब्रसू १,१, २७.

उपदेश-श्रवण– -णे सांसू४,१७.

उपदेशा(श-अ)धिकार– -रः नाप ७[d].

उपदेशा(श-अ)न्तर–

उपदेशान्तर-वत् ब्रसू ३,३, ३६.

उप-देश्य–

उपदेश्यो(श्य-उ)पदेष्टृ–

उपदेश्योपदेष्टृ-त्व– -त्वात् सांसू ३,७९.

उप-देष्ट(व्य>)व्या– -व्या मवा २.

उप-देष्टुम् शु १,७.

उप-देष्टृ– -ष्टा रुजा ३,१; बृजा ६, १२; नृपू ५,१०.

उप-दिश्[c]– -दिशः मै५,२;मैत्रि६,२.

उप√दृश्,>दर्शि

उप-दर्शयत्– -यन् छाग २३ : ७.

उप-द्रष्टृ– -ष्टा नृउ९,२; ब्रवि९,३; गी१३,२२; -ष्टारम् नृउ९,२०.

उप√द्रु, उपद्रवन्ति छां २,९,७.

उप-द्रव[e]– -वः छां २,८,२;९,७; १०,३.

उपद्रव-भाजिन्– -जिनः छां २, ९, ७.

उप√धा,>हि, उपादधात् पा ६,६.

उप-हित– -तम् मवा ६.

उपहित-जीव– -वः ससा १, २१[f].

उप√धाव् (गतौ), उपधावन्ति छाग २५:१४; उपधावाम २प्र ३६: ८; उपाधावत् अव्य ६; उपाधावन् नृपू २,१; उपधावेत् छां १,३,८;९;१०[२];११.

उप-धावत्– -वन्तः आर्षे ७:१९.

उप√धृ>धारि,उपधारय गी ७,६; ९, ६.

उप-नन्द[g]– -न्दस्य सार २६२ : ९.

उपनन्दा(न्द-आ)द्य(दि-अ)धिष्ठान– -नम् सार २६० : ७.

उप√नम्, उपनमति बृजा १,१; नृपू १,१; उप···नमेयुः छां२,१,४.

ϕउप-नमस्[*]– -मः मना २,७७[३]§[h].

उप√नह्

उप-नाह– -हः छाग २५ : १२?[i].

उ(प>)पा-नह्– -नहौ कुं ९; करु १; कश्रु ३,१.

उपान(ह्>)च्-छत्र-वस्त्र– -स्त्राणि शि ७, ८०.

उपान(ह्>)च्-छत्र-शयन– -नम् शि ७,१२.

उप-नि√धा,>हि

उपनि-धाय कौ २,१५.

उपनि-हित– -ताः छां १,१०,२.

उप-नि√पत्

उपनि-पत्य छां ४,७,२; ८,२.

उप-नि√म्रेड्, उप···निम्रेडेरन् छां ३,१९,४.

उप-नि√श्रि, उपनिश्रयति बृ १, ४, ११.

उप-नि√ष(<स)द्

उपनि-षद्– -षत् के ४, ७; तै २,

a) तैआ १०, ११, १। b) तैआ १०,६३,१। c) °पन्ता इति निसा.। d) 'अन्योप°' इति अव्या.। e) प्रास.। f) °हितत्वात् जीवः इति आन.। g) व्यधि. प्रास.। h) तैब्रा ३, ७, ६,२० (वैतु. भा. उप इति किउ. इति कृत्वा भिन्नमेव वा. इच्छुः)। i) 'उपानहः' इति मुपा. यनि. सु-शोधः (तु. बे.)।

९,१; ३,१०,६; छां ८,८,५; बृ २, १, २०; ५, ५,३;४; श्वे १, १६[२]; मैत्रि६,३२; भि१६; तुअ २४; पप ४२०:१८; अक्ष १६; ए १४; सू३३; अक्षि५०;अध्या ७०; कुं २९; सावि १०; पाशु २, ४७; मना २, ८§[a]; १५§[b]; ७८§[c];७९§[d]; अना ३९; अ३; कौ २, १; २; बृजा ३,२; ८,६; काला २२; क्षु २५; शु ३, २३; वसू ३०; ते ४,८१;५,१०५;६, १११; नाद ५६; ह२०; दत्ता१, ७[२];२;३; गरु २५; कलि ३; सौ ३,१; ब २४; मु१,१,१४;२,२, ७८;ब्रवि१११; योचू१२१; ध्या १०७; १योत१४३; आबो३१; नाप१;२;३,८६;४,३८;५,३९; ६,३८;७; ८,२०; ९, १९; सी ३७; निर्वा २९८:१८; मं २, ५,४;५,१,९; त्रिवि २,१७; ३, ७; ४, १४; ५, १४; ६, २५; ७,५०;८,१३;२४; अता १९; सु २९३:११; २९५:६; राउ ३,१; वा ४३; मुद्र ४; १अव ३३; २अव ३३८:१०; त्रिता ४, ३८; दे २२; भा ४४; रुह ५३; भ२,३०; ग१९; मवा१२; वरा ५, ७६; सूता २,१२; गोच ६९:१४; य११; लिं३११:१०; स ३८०:२; सिशि ३८३:१५; रा ४२६:३; अरु ३[५]; पिंब्र ६, २; वउ १,२३;२, ३८;३,६४; ४,४९;५,९; ५३; -षत्सु के छां आरुमै मैत्रे योचू वा महा १संन्या अव्य कुं सावि रुजा ज द जाबा शां[१]; -षदः बृ २,४,१०;४,१, २;५,११; मैत्रि ६, ३२; शु १, १५; कृ १३; २प्र ३३:५; मु १, १, १०; ११; सं १६; गोच ६९:१३; -षदम् के ४, ७[२]; तै १,३,१; छां १, १३,४[२];८, ८,४; आरु २[२];५[२]; भ १,११; रुजा ३,१; नाप ३,७२; वरा ५, ७६; रार ५,१७; -षदा छां १, १,१०; -षदाम् शु १, १५; मु १, २, १-५; सं २२; -षद्भिः बृ ४,२,१.

औपनिषद- -दम् मुं २, २, ३; बृ ३,९,२६; नृउ ९,१८.

उप-नि(स्>)षू√क्रम्>क्राम्, उप-निष्क्रामति कौ २,१५[e].

उपनि-हित- उप-नि√धा द्र.

उप√नी,>नायि, उपनयन्ते प्र ५, ३; उप···नयस्व छाग २३: १४; उपनयीत कौ ४,१८§[f].

उप···नेष्ये छां४,४,५; उपानेष्ट छाग२३:८; उपानेषत छाग२३: ६; उपानेष्टाः छाग २४:२[g].

उप-नयत्- -यन् शां १,७,१६.

उप-नयन[१०]- -नम् २प्र ३५:३; -नात् आश्र १.

उपनयन-काल- -ले लिं३१०:५

उपनयन-पूर्वक- -कम् नाप १.

उप-नायन[१०]-

उपनायन-कर्मन्- -र्मणि शु१,५

उप-नीत- -तः अशि ७,२; महा ६, ८३; इ १०:७; च२१:८; ऊ ६४:१३; वटु ३१८:४; -ते या २, १६; -तेन नृपू ५, १९; बृजा ८,६.

उपनीत-शत- -तम् बृजा ८,६.

उपनीतै(त—ए)का(क-अ)धिक-शत- -तम् वउ ५,२२.

उप-नीय छां४,४,५; २प्र ३६:१०.

उप-नेतृ- -ता छाग २४:१.

उप√नू>नु, उपन्वन्ति शौ ५३: १८; उपन्वीत शौ ५३:१३.

उप-न्य(नि√अ)स् (क्षेपणे)

उपन्या(नि-आ)स[११]- -सः ब्रसू १, ४,६; -सात् ब्रसू ४,४,७.

उपन्यासा(स-आ)दि- -दिभ्यः ब्रसू ४,४,५.

उप√पद्,उपपद्यते गौ ४,५३;अध्या ११; ब्रसू २,१,३६;३,१४; गी २,३;६,३९;१३,१८;१८,७.

उप-पत्ति- -त्तिः गौ३,१०;-त्तेः ब्रसू १,२,१३; ३,१,५;२२;२,३५; ३८;४,१,६;२,११;४,१३.

उप-पन्न- -न्नः ब्रसू ३,३,३०; -न्नम् १संन्या २,६५;७०; त्रिवि ८,२; गी २,३२.

उप√पा (पाने)

उप-पीयमान- -नम् सार २८१:९.

उप-पातक- -केभ्यः मृ ७.

उपपातक-ज- -जानि राउ ५,९.

उपपातक-महापातक- -केभ्यः नाउ ३,९.

उप√पीड्

उप-पीडन- -नम् भव १,४.

उप-पूर्व- -र्वम् ब्रसू ३,४,४२.

उप-प्राण- -णाः पै २,१०.

उप-प्रे(प्र√इ),उपप्रेयाय के ३,६;१०.

उप√बृह्

उप-बर्हण[१३]- -णम् कौ १,५.

उप√भुज्, उपभुञ्जते सार २७३: ४; उप···भुञ्जामः छां ४, ११-१३,२.

उप-भुक्त- -क्तः महा ५,७१.

उप-भोक्तृ- -क्ता श्वे५,७;भव२,२३.

उप-भोग- -गः सांसू ३,७७; -गात् सांसू ३,५; -गेन नाप ३, ३७.

a) तैआ १०,६,१। b) तैआ १०,१४,१। c) तैआ १०,६२,१। d) तैआ १०,६३,१। e) 'परिक्रामति' इति अध्या.। f) 'उपनयेत्' इति आन. अध्या., 'उपनयते' इति शांआ ६, १९। g) 'उपनथाः' इति मुपा. यनि. सु-शोधः (वैतु. बे.)।

उप-म[a]–
उपम-श्रवस्[b]–
§[c]उपमश्रवस्-तम– -मम् त्रिता ३,२७; व ४२९ : ९.
उप√मन्थ्
उप-मथ्य छां ५,२,४.
उप-मन्थ(न>)नी[12]– -न्यौ बृ ६, ३, १३.
उप-मन्यु[d]–
औपमन्यव[1]– -०व छां ५, १२,१; -वः छां ५, ११, १; -वम् गार ४०७ : ११.
उप√मन्त्रि(<मन्त्र-), उपमन्त्रयते छां २,१३,१;५,८,१; उपमन्त्रयन्ते कौ२,१[2];२[2]; उपमन्त्रयेत् बृ ६,४,६.
उप-मन्त्रण– -णानि छाग २३:१२; २४ : १५.
*उप-मन्त्रया–
*उपमन्त्रयां√कृ, उपमन्त्रयांचक्रे बृ ६,२,३.
उप√मा (माने)
उप-मा– -मा मैत्रि ६, २२; १अव ३०; ब्रसू ३,२,१८; गी ६,१९; -§[c]माः मना१,१०;२संन्या १६: ७; २शिसं ३२.
उप-मान–
उपमान-बाह्य– -ह्याःसार२६५: १४.
उप√मृद्
उप-मर्द– -र्दम् ब्रसू ३, ४, १६; -र्देन ब्रसू ४,२,१०.
उप√*यच्छ्,यम्(दाने), उपयच्छेत् व ४५८ : २३.
उपयेमे बृ १,५,२१.
१उप-याम–
उपयाम-गृहीत– -तः मना २, ७९§[f].
उप√या, उपयाति अक्षि ४; ब्र १; पब्र १[g]; उपयान्ति गी१०,१०; उपयाहि मना २,७९§[f].
उप-यात– -तम् आर्षे ८ : ९.
उप-यातृ– -ता १संन्या २,२८.
२उप-याम[12a]–
औपयाम– -मानि छाग २३ : १२; २४ : १५.
उप√युज्, उपयुञ्जति नाप ५,२२.
उप-युञ्जान– -नाः आश्र २[2].
उप√रञ्ज्
उप-रज्य–
उपरज्यो(ज्य-उ)परञ्जक–भाव– -वः सांसू १,२८.
उप-राग[11]– -गः सांसू ६,२७;२८; -गात् सांसू १,१६४.
उपराग-निरोध– -धात् सांसू ६, २६.
उप√रम्,उपरमते पहं ४; योशि ३, १४; गी ६,२०; उपरमति सांका ६६; उपरमेत् ध्या ९३, १४; गी ६,२५.
उपरराम बृ ३, १,१०; २,१३; ३,२;४,२;५,१; ६,१; ७, २३; ८,१२; पिंब्र १,१६; २-५,१०.
उप-रत– -तः बृ ४,४,२३; शा ५; सुबा ९; -तम् गी २,३५; -ताः नृउ ६,४.
उप-रति– -तिः अध्या २८; -तेः अध्या २८;४२.
उपरि-*[a] मना२,१३,२§[h];बृजा४,३०; लु १२; त्रिवि ४, ६; ध्या २[i]; ब्रवि ९[2]; त्रिब्रा २,३९; अता२; त्रिता २,२७; यो १, ५; उपरि-उपरि छां ८,३,२; बृ ५,१४,३; मैत्रि४,६;त्रिवि५,१२; ध्या३४; रापू ५,४; शि ६,१४७; गा ९.
उपरि-तन–
उपरितन–पाद-त्रय– -यम् त्रिवि १,११.
उपरि-तस्(>:) सार २५३ : ९.
उपरि-स्थ– -स्थः मै२,४; मैत्रि२,४.
उपरिष्टात्[a] छां ५,२,२; मैत्रि ६,९; शां३,१; योशि १,१७५;५,१२; ना ३; कौ २, १५; सुबा १; पा १०,३.
उप√रुध्, उपरोत्सी?[j] क १,१,२१.
उप-रुध्य छां ४,६-८,१.
उप√लक्ष्>लक्षि, उपलक्ष्यते त्रिवि ७, ७; १३; महा ५, ९९; अन्न १,५२.
उपलक्षयेत् २प्र ३५:२१; योशि १,७३.
उप-लक्षण[11]–
उपलक्षणा(ण-अर्थ>)र्था– -र्था ब्रसू ३,१,९.
उप-लक्षित– -तः त्रिवि ५,१३; सि १,९; -तम् त्रिवि ६, ५.
उप√लभ्,>म्भ्, उपलभते मै ५, ८;ससा१,७;९;१०; उपलभन्ते सुबा ९[2]; पिंब्र५,३[2]; उपलभेत मैत्रि ६,८.
उपलेभिरे पिंब्र १, २; ३.
उपलभ्यते क २,३,१२; गौ ३, ३१; मैत्रि ४, ४; अशि ४, ७; १९; दे १७[2]; पै ४,२०; १आ १; २आ ३; वटु ३१५ : २२; ३१६ : ११; ब्रसू २,१,३६; गी १५,३; उपलभ्येत सुबा १३.
उप-लब्ध– -ब्धः नृउ ९,२;-ब्धस्य क २,३,१३.
उप-लब्धव्य– -व्यः क २,३,१३.
उप-लब्धि– -ब्धिः मैत्रि ६,१०;

a) व्यु. वैप१ यद्र. । b) बस. । c) ऋ २,२३,१ । d) बाह्वृचे विप. एव सतोऽपि व्यु. इहाप्यर्थवती स्यात् (तु. यस्था. वैप१) । e) मा १३,३ । f) तैआ १०,६३,१ । g) 'अभियाति' इति निसा. । h) तैआ १०, ११,२ । i) 'परे' इति आन. । j) °रौ° इति शोधः द्र. (तु. JC.) ।

१४; -ब्धेः गौ ४, २४; ब्रसू १, ३,१६; २,१,१५;२,२८; ३,१, १८;३,५१; ४,२,९.
उपलब्धि-वत् ब्रसू २, ३, ३७; ३,३,५४.
उप-लभ्य पप ४१९ : १.
उप-लभ्यमान- -नः ससा १,२६.
उप-लम्भ- -म्भः गौ ४, ९०; -म्भात् गौ ४, ४२;४३;४४[२].
उप-लम्भन- -नम् अन्न ५,६४.
उप√लिप्, उपलिप्यते गी१३,३२[२].
उप√वद्
उप-वादिन्- -दिनः छां ७,६,१.
उप√वन्, उपवन्वीमहि आर्षे ८:१.
उप√वर्ण्, उपवर्ण्यते गौ ४, १४; सार २२९ : १५.
उप[a]√वस् (अशने)[b], उपवसन्ति मुं १,२,११.
*उप-वसन- उपोषण- टि. द्र.
उप-वास[१२]- -सः १संन्या २,६२; वरा२,३९;-सात् १संन्या२,६२.
उपवास-पर- -रः नाप ३,७३; शि ६,१८१.
उपवास-मय- -यानि सार २८७ : १६.
उपो(प-उ)षण[c]- -णेन भ १,९.
उपो(प-उ)ष्य भ १,९;२,२१; बृजा ३, ४.
उप-वि√ग्रह्
उपवि-ग्रह- -हे शि ७,११.
उप√विश्,>वेशि,उपविशति मना २,८०§[d]; उपविशन्ति त्रिता २, ३६; उपाविशत् गी १, ४७; उपविशेत् कौ २,१; २.
उप-विशत्- -शन् कुं २८.
उप-विश्य छां २, २४, ३;७;११; त्रिब्रा २, ९१; नाप २; ४,३८[e]; त्रिवि ८, ५; १योत ३५; त्रिता २,३६; २प्र ३३:१६; सूता १, २४; सार २७२:१५; गी६,१२;
उपविश्य-उपविश्य मु२,२,४३.
उप-विष्ट- -ष्टाः नाप१;सार२५१:८
उप-वेशयित्वा[f] नाप १.
उपवेशि[१६]- -शिः, -शेः बृ ६,५,३.
उप-व्या(वि-आ)√ख्या, उपव्याख्ये आर्षे ७ : ११[h].
उपव्या-ख्यान- -नम् मां १[i]; छां१, १,१;१०;४,१;३,१९,१; मै ३, २; मैत्रि ३, २; नृपू ४,३; नृउ १,२; राउ ३,१; ता २,५; आर्षे ७ : ४; १७; ८ : ८; वउ १, १; -नानि सुबा २.
उप√व्ये>वी
उप-वीत- -तम् आरु २; पहं २; ब्र ३, ५; नाप ३, ८५; पब्र २; ३, ११; रुजा १, १७; शा ७; १७; सिशि ३८२:४.
उपवीत-लक्षण-सूत्र—ब्रह्मन्- उपवीतलक्षणसूत्रब्रह्म-ग- -गाः पाशु १,१६[j].
उपवीतिन्- -ती पब्र ३, १३; शा १८; शि ५,४९;५१.
उप√शम्,>शाम्,उपशाम्यते मैत्रि ६, ३४[२]; उपशाम्यति छां २, १२,१;मै४,४,१[२]; मैत्रे१,४,३[२].
उप-शम- -मः गौ १,२९.
उप-शमित,ता- -ता १संन्या २, ५७?[k]; -ते अन्न १,५५.
उप-शान्त- -न्तः शा २१; -न्तम् शां १,७,२५; -न्तस्य मै ४, ४, २; मैत्रि ६,३४; मैत्रे १,४,४.
उपशान्त-तेजस्- -जाः प्र ३,९.
उपशान्त-मनन- -नः १संन्या २,५२.
उपशान्तो(न्त-उ)पराग- -गः सांसू २,३४.
उप-शान्ति- -न्तिम् अन्न ४,७२.
उप√शुभ्>शोभि
उप-शोभा- -भया शि ६, १७७; -भाम् शि ६,१८३?[l].
उप-शोभित- -तम् सि ३,३.
उप√शुष्, उपशुष्यते[m] छाग २५: २; ३.
उप-श्रद्धा[n]-
उपश्रद्धिन्- -द्धिनः छाग २४:१०.
उप√श्रि,उपश्रयते छां ६,८,२[२].
उप-श्री- -श्रीः कौ १,५[o].
उप√श्रु,>श्रु, उपशृणोति छां ३, १३,७; उप···शृणवत् मना २, १२,२§[p].
उपशुश्राव छां ४,१,५.
उपश्रूयते पिंब्र १,२.
उप√श्लिष्, उपश्लिष्यन्ति आर्षे ८ : १०.
उप√ष्टु(<स्त)म्भ्[q]
उप-ष्टम्भक- -कम् सांका १३.
उप-सं√श्लिष्
उपसं-श्लिष्ट-
उपसंश्लिष्ट-त्व- -त्वात् मै ३,३; मैत्रि ३,३.
उप-सं√हृ, उपसंहरति बृ ४,४,३[२]; उपसंहरेत् बृजा ३,२५.

a) हीनार्थेन धात्वर्थं विशेषुकोऽत्रायं ग. । b) तु. पावा १, ४, ४८; वैतु. पाधामा. भ्वा. √वस् इत्यत्र निवृत्त्यर्थमात्मेपुकः सन् गप्. उपाऽर्थमनुपयुञ्जानः । c) पाप्र. प्रधा. क्युः प्र. उसं. (पाउ २,८१)। नैप्र. तु <*उप-वसन- इत्यस्य विपरिणामः । d) तैआ १०, ६४, १ । e) उपा° इति अब्या. । f) ल्यबभावः उसं. (पा ७, १, ३७)। g) व्यु.? । h) 'उपधारये' इति बे. । i) °ख्यानभूतम् इति नि ा.? । j) °णब्रह्मसूत्रगाः इति संटि. । k) °मता इति मुपा. यनि. सु-शोधः (तु. अब्या.)। l) °भा इति मुपा. यनि. सु-शोधः । m) पा.? उपशु(?घु)ष्यते इति बे. । n) प्रास. । o) 'अपरश्रयः' इति बे. । p) श्रु ४,५८,२ । q) षत्वम् उसं. (पा ८,३,६८)।

उपसं-हर्तृ– -र्त्रे अशि ३, ८; वटु ३१५:७.
उपसं-हार– -रः मुद्र १,९; ब्रसू ३, ३, ५; ४, ४८.
उपसंहार-दर्शन– -नात् ब्रसू २, १, २४.
उपसं-हृत– -तम् नृपू२,७;वपू२,३.
उपसं-हृत्य द १; मवा ३; तुअ१०; १७; शौ ५२:८; ५३:१२; वउ ६,२५.
उप-सं√कॄ(विक्षेपे)>किर्
उपसं-कीर्ण– -र्णम् नाप १.
उप-सं√क्रम्,>क्राम्,उपसंक्रामति तै २,८,५[h].
उपसं-क्रम्य तै ३,७,५[h].
उप-सं√गम्
उपसं-गम्य त्रिवि १,४; ८, १७; मु १,२,६; गी १,२.
उप√सद्,>सीद्,उपसीद छां७,१, १; उपसीदथाः छां ६,१३,१;२.
उपससाद छां १, ११, ४;६;८; ६,७,२;४; ७,१,१; §[a]उपसेदुः मना २,७३; चा २०; उपासदत छाग २४ : ६; उपासदन् छाग २४ : ५.
उप-सत्तृ– -त्ता छां ७,८,१.
उप-सद्[11]– -सदः मना २,८०§[b].
औपसद–
औपसद-वत् ब्रसू ३, ३, ३३.
उपसद्-व्रत–
उपसद्व्रतिन्– -ती बृ ६, ३, १.
उप-सद[11]– -दैः छां ३,१७,२.
उप-सन्न– -न्नः मुं १,१,३; शां २, १; -न्नाः प्र १,१; छाग२४:१०; -न्नाय मुं १,२,१३; मुद्र ४; शा ३४; मु १,१,५२§[c].
उप-सीदत्– -दतः छाग २४ : ५; -दन् छां ७,८,१.
उपसन्दी[d]– -न्द्याम् बृ ६,४,२४[e].
उप-सं√नुद्, उपसंनुद व ४६४ : १६§[f].
उप-समा(म्-आ)√धा>हि
उपसमा-धाय छां ४,६-८,१; बृ ६, ३,१;४,१२; २४; कौ २,३;४; १५; २संन्या १५ : ४.
उपसमा-हि(त>)ता– -ता छां ६, ७, ६.
उप-समि(म्√इ), उपसमीयुः आर्षे ९ : २०.
उप-समी(म्√ई[g]), उपसमीयात छां १,१२,३[h].
उप-समे(म्-आ√इ)
उपसमे(मा-इ)त्य छां १,१२,२; कै १,१[i]; पै १, १; पप ४१७ : १; जा ४; द १; राउ ५,१; बृजा७, १; या १,१; ह १; छाग २३ : १४; २४ : ३;४.
उप-सं√पद्,>पादि,उपसंपद्यते आर्षे ८:२१; उपसंपद्यन्ते सार२३९: ९; उपसंपद्येत छां ६, १४, २.
उपसं-पद्य छां ८, ३, ४;१२,२;३; मै २, २; मैत्रि २,२.
*उपसं-पादया–
*उपसंपादयाम(म्√अ)स् (भुवि), उपसंपादयामासुः छाग २५ : ६.
उप√सिच्,न्च्, उपसिञ्चति बृ ६, ३,१३.
उप-सेचन[11]– -नम् क १, २, २५; पाशु २,४०.
उप√सृ, उपससार तै ३, १-५, १; मना २,७९§[j]; सृता १,२.
उप-सरण– -णानि छां १,३,८.
उप-सृत्य छां १,३,१२.
उप-सृत्वर– -रः छाग २४:२१.
उप√सृज्, उपासृजन् बृ १,३,६.
उप-सर्ग– -र्गः २प्र ३४ : ६; -र्गाः योसू ३,३८.
उप√सृप्,उपसर्पन्ति मना २,७९§[j].
उप-सर्पण– -णम् सांसू ३,७०.
उप√सेव्, उपसेवते अक्षि ८; सार २२९ : ३[l]; २६४ : ९;२८० : १८; गी १५, ९; उपसेवेत छां २,२२,१.
उप-सेवमान,ना– -नः सार २२८: २३;२२९ : १;४;२६३ : २०; २७२:११;१३;१५;२९१ : ४; -ना सार २२९ : २;२८५:१७; २८६:५; -नाः सार २५५:२२; २७२ : १;१०;१४;१७;२७९: १; २८० : २०; २१; -नौ सार २८९ : ६.
उप-सेवित– -तम् रार २,४६.
उप-सेव्यमान,ना– -नः सार २२९: ५; -नम् त्रिवि ७, ५०; सार २७३ : १९; -नाः सार २७५: ४; -०ने अक्ष १५[k].
उप√स्कन्द्
उप-स्कन्द– -न्दम् छाग २५:२;३.
उप-स्कन्दत्– -न्दन् छाग२४:२२.
उप√स्तृ
उप-स्तरण– -णम् कौ १,५.
उप√स्था,>तिष्ठ्, स्थापि, उपतिष्ठते बृ५,१४,७;६,३,६;मैत्रि ६,३७; अन्न ५,१११; चू २०; इ १६ : ४; गा २४; २संन्या १५ : १; १७ : ३; उपतिष्ठन्ते बृ २,२,२; उपतिष्ठेत कौ २,७[l]; ८;९; उपतिष्ठेरन् इ १०:१०.

a) ऋ १०,७३,११ । b) तैआ १०,६४,१ । c) विध २९,१० । d) तु.टि. आसन्दी– । e) 'उपसद्याम्' इति मूको., JC. । f) तैआ ४,३९,१ । g) अदा. परस्मै. उसं. । h) वैतु. शं. धा. दीर्घादित्वं प्रामादिकं वा छान्दसं वेति । i) 'परिसमेत्य' इति अब्धा. । j) तैआ १०,६३,१ । k) 'उपजीव्यमाने' इति निसा. । l) 'उपतिष्ठेत्' इति अब्धा. ।

उपतस्थिरे सार २३० : १२; उपतस्थुः दे १; उपास्थिषत छाग २५ : १६.

उप-स्थ[11]– -स्थः प्र ४,८; छां ५, ८,१; बृ २,४,११; ४, ५, १२; ६,२,१३;४,३; गर्भ १; कौ ३, ५;७; सुबा ५;६; -स्थम् बृ ६, ४,९; कौ ३,६; सुबा ९[2]; भव २,१८; -स्थस्य नाप ६,१; -स्थे तै ३,१०,३; सुबा ५; -स्थेन कौ १,७;३,६.

उपस्थ-गुद-योनि– -नि निरु२,३

उपस्था(स्थ-अ)धिष्ठित– -तः त्रिब्रा १,९.

उप-स्थान– -नम् बृ ५, १४, ७; शा १२; गा २२[?a]; -नेन १संन्या २,६९.

उपस्थाना(न-अ)न्त– -न्तम् भ १,११.

उप-स्थाप्य नाप ४,३८.

उप-स्थाय शि ५,५२.

उप-स्थित– -तः मै ५,६; मृ ११; -तम् राउ ५,१४; योशि २,१३; -ते नाप ३,५०; ब्रसू ३,३,४१.

उपस्थित-पराग– -गः सार २२२ : १५

उप√स्पृश्, उपस्पृशेत् प्रा १,६[b].

उप-स्पर्शन– -नम् कश्रु १, १[2]; १संन्या १,१[2].

उप-स्पृश्य भ २, २८; प्रा १, ६[c]; सूता १,२३.

उप-स्पृष्ट– -ष्टः बृ १,५,३.

उप√स्मृ, उपस्मरति के ४,५.

उप-स्वस्ति[d]–

औपस्व(स्ति>)स्ती[d]–

औपस्वस्ती-पुत्र[1]– -त्रः, -त्रात् बृ ६,५,१.

उप√हन्, उपहन्यात् बृ ६,४,१३;

उपहन्याम् गी ३,२४.

उपहन्येत शि ५,९.

उप-घातम् बृ ६,४,१९;२४.

उप-हन्तु°– -न्तुम् नृपू २,८§[f].

उप-हत्य बृ ६,४,७.

उप√हस्

उप-हास– -सम् बृ ६,४,१२.

उप-हित– उप√धा द्र.

उप√हु, उपजुह्वति गी ४,२५.

उप···जुहाव[?g] छाग २३ : ८;

उप···जुहुवुः छाग २३ : ६.

उप√हृ

उप-हार[11]– -रम् भ २, २४; -रैः नृउ ३, १०.

उपहार-पाणि– -णयः मु१,२,६.

उप-हृत्य अ १४.

उप√ह्वे, §[b]उपह्वये मना १,१०; व ४६२ : १३; २शिसं ३६; उप-ह्वयाम आर्षे ९ : १७.

उपां(प-अं)शु°– -शु शां १,२; -शुः मै २,८; मैत्रि २,६; जाद २,१४[i]; १५; -शुना मना २, १२,२§[j]; -शुम् मै २,८; मैत्रि २,६; -शोः जाद २,१५.

उपा(प-आ)√कृ

उपा-करण– -णात् छां २, २४, ३; ७; ११.

उपा-करिष्यत्– -ष्यन् बृ ४,५,१.

उपा-कृत– -ते छां ४,१६,२; ४.

उपा(प-आ)√ख्या

उपा-ख्यान– -नम् क १, ३, १६; मैत्रि १,१;६,१०.

उपा(प-आ)√गम्

उपा-गत,ता– -तः मैत्रि ६, ३०; महा ३,२; ४, ४३; १संन्या २, १३; अन्न ५, ३२; यो ३,२८; नाप ५,१; -ताम् अन्न ३,१५; -ते शां १,७,३३; महा ४,५४; योशि ५,१८;२२.

उपा(प-अ)ङ्ग– -ङ्गम् सी २८; २९[?k].

उपा(प√अ)ञ्ज्

उपा(प-अ)ञ्जन– -नम् भव ३,२१.

उपा(प-आ)√दा (दाने)

उपा-दान[11]– -नम् नाद २५;योशि ४,३; स्व ६० : ३; भव ५,५; सांसू १, ११२; -नात् ब्रसू २, ३,३५; ३,४,२१.

उपादान-कारण– -णम् नाप५,१

उपादान-नियम– -मात् सांसू १,११५.

उपादाना(न–अ-)योग– -गात् सांसू १,८१; ५,१०२.

उपा-दाय बृ ४,४,४; वउ ४,२०.

उपा-देय– -यम् महा ५,६२; अन्न ५,५१; अध्या ६६; या २,२४; स्व ६० : ३.

उपादेय-पर– -रः महा ६,२८.

उपादेया(य-अ)नुपतन– -नम् महा ४,२४.

उपादेयो(य-उ)पादान– -नम् सांसू ४,२३.

उपा(प-आ)√धा

उपा-धि[11]– -धयः अध्या १९;-धिः सांसू १,१५१;६,४६;-धी अध्या ३२; -धीनाम् त्रिवि ४, १४; -धौ शु ३,११.

औपाधिक– -कात् ससा १, ३७.

औपाधिक-भेद– -दात् ससा १,३७[l].

a) °स्थाना इति मुपा. यनि. सु-शोधः । b) 'स्पृशेत्' इति अध्या. । c) 'उपदधामि' इति निसा. संटि. । d) व्यु.? यनि. तु. PW. । e) व्यु. वैप१ यद्र. । f) ऋ २,३३,११ । g) जुहोपा° इति मुपा. जुहावोपा° इत्येवं सु-शोधः (तु. सस्थ. टि. उप√घ्रा>°घ्रासीत्) । h) खि ५,८७,९ । i) पूर्वेण संधिरार्षः । j) ऋ ४,५८,१ । k) °ङ्गः इति मुपा. यनि. सु-शोधः । l) 'औपाधिकात्' इति आन. ।

उपा√धा> १९२ उपा(प√आ)स्>

उपाधि-नाश– -शात् १आ २१.
उपाधि-नैराश्य– -श्येन गोपू१४
उपाधि–पर्य(रि-अ)न्त– -न्तम् पै ४,८.
उपाधि-भेद– -दे सांसू१,१५०.
उपाधिभेद-संन्यासा(स–अ)र्थ– -र्थम् म ४९ : १६.
उपाधि-योग– -गात् सांसू १, ५१; ६,५९; -गेन अध्या ५२.
उपाधि-रहित– -तम् ते १,७.
उपाधि-विनिर्मुक्त–घटा(ट-आ)काश–
उपाधिविनिर्मुक्तघटाकाशवत् मु १,२,६; २,१,१.
उपाधि-विलय– -यात् त्रिवि ३, ७; पै ३,१; -ये १आ २३.
उपा-नह्– उप√नह् द्र.
उपा(प-आ)√नी, उपानयेत् अन्न ४, १५.
उपा(प√आ)प्, उपाप्नोति तै १,८,१; वउ३,३;उपाप्नुवानि तै १,८,१.
उपाय–, उपायन– उपे द्र.
उपा(प-आ)√या,उपायाति अन्न३,६.
उपाययौ महा२,१३;अन्न३,१८
उपायु– उपे द्र.
उपा(प√आ)र्ज्
उपा(प-आ)र्जित– -तम् इ १६:२२.
उपार्जित-वस्तु–मात्र– -त्रम् सार २८३ : ३.
उपा(प-आ)√लभ्, उपालभेत छां २,२२,३;४[२].
उपा(प-आ)व√नी, उपावनेय्यन्ते शौ ५३ : ६.
उपा(प-आ)व√रुह्, उपावरोहेत् अव्य ७.
उपा(प-आ)व√सृप्
उपाव-सर्पत्– -र्पन् बृ ४,२,१.
उपा(प-आ)√विश्
उपा-विष्ट– -ष्टः १योत ६३.
उपा(प-आ)√वृत्
उपा-वर्तन– -नम् मैत्रे १,२.
उपा(प-आ)√श्रि, उपाश्रय अन्न ५, ३२; उपाश्रयेत् यो ३,३.
उपा-श्रित– -ताः गी ४,१०; १६, ११; -तौ क २,२,५.
उपा-श्रित्य गी १४,२; १८,५७.
उपा(प√आ)स्, >आसि,उपास्ते छां १,१,७;८;२, १४;३,७; ९, २; ४;२,१,४;२,३;३–७,२;८,३; ९,८;१०,६[२]; ३, १९,४; ४,५, ३[२];६–८,४[२];११–१३,२[२]; ५, १२–१७,२; १८,१; ७,१,५[२]; २, २[२]; ३, २[२]; ४, ३[२]; ५, ३[२]; ६–१४,२[२]; बृ १,४,७; ८;१०; ११; १५; ५, २; १३[२]; २, १, २–१३; ४, १, २–७; मैत्रि ४, ४; त्रिवि २,१७; शां ३,१; भ २,२७[३]; कौ ३,२; ४, २; १७; आर्षे ७ : १२;१३;८:३[२];४;५; १८–२१;९ : ६;७;९; उपासते ई ९;१२; के १, ४–८; क २, २,३; प्र १,९; मुं ३, २, १; तै २,२,१;३,१;५,१; छां ५,१०, १;३; ८,१२,६; बृ ४, ४, १०; १६;५,५,१; ६,२,१५; जा २; राउ ३, १; मुद्र ३[२]; अव्य ७; भ २,२७; नृपू २, १६§[a]; नृउ ६,५; सूता १,१९; गोच ६८ : ५;६; सार २३५ : ३; २७२ : २०; २२; २७३ : १४; १९; २८० : ४; २शिसं ३४§[a]; वउ ४,३; गी ९,१४;१५;१२,२;६; १३,२५; उपास्से छां ४,२,२; ५, १२–१७, १[२]; उपासे बृ २, १,२[२]–१३[२]; कौ ४, २[२]–१७[२]; आर्षे ८ : २; १६; उपास्महे ऐ ५,१; छां ४, ३, ७[b]; मैत्रे २, १३; १४; रार २, ३२; ह ६; उपास्स्व तै १,६,२; छां ७,१, ४; २, १; ३, १; ४, २; ५, २; ६–१०,१; कौ ३, २; दत्ता १, १; उपाध्वै छाग २४ : ३; उपासीत तै ३,१०,३[३];४[३]; छां १, १,१;३,१;२;५;६;८; ४,१;५, ३;२,२–१०,१;२१,४; ३,१३, १–५;७; १४,१; १८,१; बृ १, ४,७;८;१५;४,१,२–७; ५,८, १;६,४,२; अशि ५,१४[c]; मै५, २;४;६[२]; मैत्रि ६,२;४;६[२];१२; १४;१६;२३; ३७; ७,११; कौ २,६[५]; ३,३; बृजा ७, ८; सुबा ५[१४];भ२,२;९;आर्षे ७:१४; शौ ५३ : १३;५४:२; सूता १,२२.
उपास्यति सुबा ५[२].
उपास्यते राउ ५, २६; उपास्यताम् पै ४,१७.
उपासय योशि ६,२; उपासयेत् त्रिता ४,१६.
उपा(प-आ)सक– -कः द१५;२०[d]; त्रिवि ५, १०; १४; ६,१; १५; १७[२];२०; २१; २३[२]; २४; ७, १[३];१५[३]; १६; ८,५[३]; कामे १; -कम् त्रिवि ६,२५[३]; -काः सार २४९ : १९; २७९ : ४; २८० : १३;२८३ : १३; २९० : १४; -कानाम् रापू १,७; नापू ४,१४.
उपासक-कुलो(ल–उ)त्पन्न– -न्नः सार २२६ : १८.
उपा(प-आ)सत्– -सन्तः कश्रु ३,७.
उपा(प-आ)सन– -नम् छां २,१,१; पहं ४[e]; नाप ३,८६; गोपू १७;

a) ऋ १०, १२१, २ । b) °न्नेदम् इत्यत्र 'न इदम्' इति पदच्छेदः (तु. रामा ; वैतु. शं. आ इदम् इति पक्षयन् आ'''उपास्महे इति योग इति) । c) 'उपासितव्यम्' इति अध्या. । d) सोपा° इति निसा. मुपा. यनि. सु-शोभः (तु. अध्या.) । e) 'उपासितम्' इति निसा. ।

सूता ६,१४; सार २४९ : १९; वउ ५,१; -नानि कौ २,७.

औपासन-

औपासन-समुत्पन्न-

-न्नम् बृजा ५,४.

उपासन-विधि- -धिम् नापू ४, १५.

उपासनीय- -यः १आ १; २आ ३.

उपा(प-आ)सना- -नया त्रिवि२,६; अन्न १,२; -ना गौ ३,१६; काम १२; -नाम् सार २८५ : १७.

उपासना-प्रकार- -रम् योशि ६, १; २.

उपासना-रुचि- -चिःसार२८८: १७.

उपासना(ना-आ)श्रित- -तः गौ ३,१.

उपा(प-आ)समान,ना- -नः सार २४४ : ५;२९२:१६; -ना सार २२० : २१; -नाः सार २३५: ३; २४१ : ४; २७९:१४;१५; २८० : १; ३;२८८ : १५.

उपा(प-आ)सा-

*उपासां√कृ, उपासांचक्रे छां १, २, १०-१२; उपासांचक्रिरे छां १,२,२-७.

उपासा-त्रैविध्य- -ध्यात् ब्रसू १,१,३१.

उपासा-निश्चित- -तम् मुं २, २, ३.

उपासा-सिद्ध- -द्धस्य सांसू १, ९५.

उपा(प-आ)सित- -तः मै ५,६;मैत्रि ६, ६; ते ३, १८; सार २३४ : २२; -तम् वपू १, ५.

उपा(प-आ)सितव्य- -व्यम् के ४, ६; तै १,११,४; मना २, १२, ३§[a]; जा ४; नापू २, ४; नाउ ३,५; नाप ३,७७; राउ १,२[२]; ता १,२; २,१[२]; भ २,१८[२]; या १,१; दत्ता १,२; विद्या १.

उपा(प-आ)सित्वा[b] आबो ३१.

उपा(प-आ)सीन- -नः कुं १३[c].

उपा(प-आ)स्ति- -स्तिःम ४९:१६; नाउ ३,५; -स्तिम् म ४८ : १०; १५;२०; ४९ : ५;१२;२०.

उपा(प-आ)स्य श्वे ६, ५; मना २, १०§[d]; राउ ५,१६;नाप४,३८; द २०; शि ७,९२.

उपा(प-आ)स्य- -स्यः पप ४२० : ४; राउ३,१[२];जार[२];नि९;४२[२]; भव२,६१; वउ६,४७; -स्यम् तै १,११,४; महा ४,७१; नाप ९, १७;अता५;-स्यानि तै१,११,२.

उपास्य-देवता-भाषिन्-

-षिणः स्व ६१ : १७.

उपास्य-सिद्धि-

उपास्यसिद्धि-वत् सांसू ४, ३२[२].

उपा(प-आ)स्यमान- -नः सुबा ५[२]; सं ८.

उपा(प-आ)√हृ, उपाहर महा ५, १७०; उपाहरात् प्रा १,३.

१उपे(प√इ),उपैति मुं ३,१,३; २,८; मै ३,३[२]; मैत्रि ३,३[२]; ४,१;४; ६, ९; १४; ध्या ६९; नाप ८, १[e]; योचू४०; अव्य३; ब्र१; स ३७९:४;१२; हे ११; गु ३८; सांका ६१; गी ६,२७; ८, १०; २८; उपयन्ति बृ ६, २,७; कौ १,४; आर्षे७:१०;१६; बा२०; उपैमि बृ ६,२,७; उप···एतु दे ५§[f];उपायानि कौ१,१;४,१८; उप···अयानि बृ २, १, १४[g]; उपेयात् बृ २, १, १५; कुं ९; कश्रु ३,१; उपेयाम् छां ४,४,३.

उपा(प-अ)य- -यः गौ ३, १५; मु २,२,३८; ब्रवि ३८; -यम् १योत १४; महा ४,८८; योशि १,१२; ६२; अव्य ३[२]; -येन गौ ३, ४२; हं १; मु १,१,२६; सर १, १; शां १,४; जाबा १४; -यैः मुं ३,२,४; शि६,१२७; सांका६०.

उपाय-तस्(>:) शि ७,३६; गी ६,३६.

उपाया(य-अ)न्तर-वर्जन- -नम् भव ५,१९.

उपा(प-अ)यन-

उपायन-कर- -रः नाप ६,१७.

उपायन-कीर्ति- -र्त्या बृ६,२,७.

उपायन-शब्द-शेष-

उपायनशब्दशेष-त्व- -त्वात् ब्रसू ३,३,२६.

उपायना(न-अ)र्थ- -र्थम् बृजा ६,१.

उपा(प-आ)यु[h]- -यवः २प्र ३६: १९§[i].

उपे(प-इ)त- -तः मै१,१; मैत्रि१,२; मैत्रे १,१; अन्न १,१९; शि ७, ९७; गी ६,३७; -तम् शि६,६८; भव १,१६; -ताः गी १२,२.

उपे(प-इ)त्य क १,१,२८; प्र १,३; ६,१; छां ६,१,२; पप ४१९ : ९; गी ८,१५;१६.

उपे(प-इ)य- -यः ब्रवि ३८.

उपे(प-ई)यिवस्- -यिवान् शु ३, २२; -युषः महा ५,६२.

२उपे(प-आ√इ),उप···ऐतु सर २, ८§[f]; उप····एहि व ४६०:९§[j].

उपे(प√ई)क्ष्,उपेक्षस्व महा ५,१७०.

a) तैआ १०,१०,३। b) ल्यबभावः उसं. (पा ७,१,३७)। c) 'उपासीत' इति अव्या.। d) 'उपास्व' इति तैआ १०,८,१। e) 'उपेत्य' इति निसा. मुपा. यनि. सु-शोधः (तु. अव्या.)। f) ऋ ८,१००,११। g) °यानि इति आन. मुपा. (तु. शं., रामा.) यनि. सु-शोधः। h) व्यु. वैप१ यद्र.। i) तैसं १,१,१,१। j) ऋ १०,८३,६।

उपे(प-ई)क्ष्>　　१९४　　उभ->

उपे(प-ई)क्षक- -कः सांका ६६.
उपे(प-ई)क्षा- -क्षा वरा १,१३;नाप ४,१२.
उपे(प-ई)क्षि(तृ>)त्री- -त्र्याः १संन्या २,२७[२].
उपे(प-इ)न्द्र[१]- -न्द्रः ता २,१;-न्द्राय त्रिवि ७,४१.
उपेन्द्र-स्व-रूप- -पः ता ३,२;८.
उपोत्था(उप-उद्√स्था),>तिष्ठ्, उपोत्तिष्ठेत् बृ ३,८,२.
उपोदस्थाम् बृ ३,८,२.
उपो(प-उ)द्√*गृह्
उपोद्-गृह्णत्- -ह्णन् छां ४,२,५.
उपो(प-उ)प[a]√कल्प्(<कृप्)->कल्प्
उपोप-कल्प[११]- -ल्पम् बृजा ३, ३४[२];§[१५].
उपो(प-उ)प[a]√नम्,उप···उपनमति बृजा १,१.
उपो(प-उ)प[a]√विश्, उपोपविवेश छां १,१०,८;४,१,८;६-८,१.
उपो(प-उ)प[a]√सद्>सीद्, उपोपसीदाम २प्र ३६:९§[b].
उपो(प√उ)ष्(दाहे), उपौषत् सु २९३ : १२.
उपोषण-,उपोष्य उप√वस्(अशने) द्र.
उप्त- √वप् द्र.
उभ,भा[c]- -भयोः क २, ३, १३; गौ १, १३; २, ११; मैत्रि ७, ११; गर्भ ३; मना २, ५०§[d]; ध्या ८९; त्रिब्रा २, ३५;१६१; योचू ६२; मं २,३,३; अव्य ६[२]; -भा दे १§[e]; त्रि १४; -भाभ्याम् प्र ३,७; छां ४, १६,५; अव्य ६; नौ २, ७§[f]; भव १, ३३; पिंब्र ६, ११; सांसू ५, ६३; -भे क १,१,१२;२,१;२५; तै २,९,१; छां ४, १६, ४; ८, १,३;३,५[२]; बृ ३, ५,१; ४, ३, ९; १८; ४, २२[२]; गौ ४,६७; मना १,२§[g]; बृजा ४,२३; त्रिब्रा २, ३९; जाद ३,२; यो १, ५; -भौ क १,२, १९;२,१, ४; छां १,१,१०;७, ७;७,१२,१;८,१,३[२];६,२[२];८, ४; बृ ४, ३, ७; १८; मना २, ४२§[h];५०§[d]; कौ१,१; रार ५, ८; २प्र३५:१५; व४६०:१२§[i].
उभय[c]- -यम् ई ११;१४; छां १, २, २-६; ३,१८,१;२; बृ १,४, ६; १४; ४, १, १; गौ १,५;४, ६७; श्वे १, १३; मैत्रि ७, ९; त्रवि५६; त्रिब्रा२,४६; पब्र२,१; मं १,३,२; -यस्मिन् ब्रसू १,१, २७; -यस्य रापू १,१३[१j]; -यान् बृ ४,३,९; अरु २७§[k]; -ये छां १,२,१;८,७,२; ब्रसू १,२,२०.
उभय-तट-ब(द्ध>)द्धा- -द्धा सार २२१ : १७.
उभय-तस्(>:) बृ ५, ५, १; नृपू २,५; अव्य ५; वपू २,२.
उभयतः-प्रज्ञ,ज्ञा- -ज्ञः सुबा ५; -ज्ञम् मां ७; राउ ३,१; नृपू ४,७; नृउ १, १२; नाप ८,१९; ९,२०; विद्या १; वउ १, १३; ५,३८; -ज्ञाम् विद्या ४.
उभय-त्र १योत ११५; सांसू ५, २३; १००.
उभय-त्व- -त्वम् गौ १, २०; -त्वात् मां १०; नृउ २, ६.
उभय-था गौ ३, १८; सांसू १, ४७;९४;५,३९;६,२६; ब्रसू २, २,१२;१६;२३;३, ४०; ३, ३, २९;४,४३; ४, ३, १५.
उभय-नित्यत्व- -त्वात् ब्रसू २, २, ३६.
उभय-पक्ष-समान-क्षेम- -मात् सांसू १,४६[1].
उभय-पा(द>)द्- -पात् छां ४, १६, ५.
उभय-प्राधान्य- -न्येन त्रिवि २, १०.
उभय-भ्रष्ट- -ष्टः मैत्रे २,२०.
उभय-रूपक- -कम् पब्र २,१.
उभय-लिङ्ग- -ङ्गम् ब्रसू ३, २, ११; -ङ्गात् ब्रसू ३,४,३४.
उभय-वचन-हेतु- -तू शु३,११
उभय-विध- -धम्ब्रसू४,४,१२
उभय-विभ्रष्ट- -ष्टः गी ६,३८.
उभय-व्यपदेश- -शात् ब्रसू ३, २,२७.
उभय-व्यभिचार- -रात् सांसू १,४०.
उभय-व्यामोह- -हात् ब्रसू ४, ३,५.
उभय-सामञ्जस्य- -स्यात् ब्रसू ३,२,२०.
उभय-सिद्धि- -द्धिः सांसू १, १०२; १०३.
उभय-हेतुक- -के ब्रसू२,२,१८.
उभया(य-आ)त्मक- -कः नाप८, १;तु३; -कम् पं३२; सार२९१: १९; सांसू २,२६; सांका २७.
उभयात्मक-त्व- -त्वात् नाप ८,१; तु ५.
उभयात्मक-साकार- -रः त्रिवि २,६;१०.
उभयात्मको(क-उ)त्पत्ति-प्रणव- -वः नाप ८,१[m].

a) तु. टि. उदुत्√कृ । b) °सीदामि इति गोब्रा १,१,२८ । c) व्यु. वैप१ यद्र. । d) तैब्रा १,२,१,१५ । e) ऋ १०,१२५,१ । f) मा १६,१४ । g) तैआ १०,१,२ । h) तैआ १०,४०,१ । i) ऋ १०,८३,७ । j) पा.? प्राकरणिकतरत्वात् यस्थि. एव स्यात् (तु. आन. पक्षे नादी. च; वैतु. निसा., अध्या., उब्र., पक्षे नादी. च सोभयस्य >सः भ° इत्येवं विच्छेदः) । k) तैआ १,२७,४ । l) °क्षेमत्वात् इति संटि. । m) °त्मकः विराट्प्रणवः इति अध्या.।

उभया(य-आ)त्मन्– -त्मा मैत्रि ६, ९.
उभया(य–अ)न(न्-अ)वधारण– -णम् योसू ४,१९.
उभया(य-अ)नित्यत्व– -त्वात् सांसू ५,९७.
उभया(य-अ)न्यत्व– -त्वात् सांसू १,१२९.
उभया(य-आ)ज्ञान– -नात् ब्रसू १,४,२५.
उभया(य-अ)र्थ–
उभयार्थ-त्व– -त्वम् रार ५,१०.
उभया(य–अ-)विरोध– -धात् ब्रसू ३,३,२८.
उभयै(य-ऐ)क्य–दृष्टि– -ष्टया अता ९.
उभयो(य-ऊ)ष्म–वर्जित– -तम् अना २५[a].
उमा[1b]– -मा त्रि ६; रुह ५;९[2];१७; १८[2]-२३[2]; नापू२,९; वपू२,४; -माम्के३,१२;भ२,२९;पा५,३
औम[11]– -मम् शि ५,४८.
उमा-कान्त– -न्तम् स ३७८ : ७.
उमा(मा-अ)नुरक्त– -क्ताः भ २,२७.
उमा-पति– -तये मना २, २२§°; -तिः नृपू १,१२.
उमा-रमण– -०ण शु १,९.
उमा-रुद्रा(द्र-आत्मक>)त्मिका– -काः रुह १०.
उमा-रूप– -पम् रुह १०.
?उमार्धकृतशेखर[d]– -रम् भ १,१.
उमा(मा–अ)र्ध-देह– -हम् १योत १०१.
उमा–शं-कर—योग– -गः रुह११.
उमा–सहा(ह-अ)य– -यम् मं १,४, १; कै १, ७.
उमा-सहित– -तम् बि १.
उर-ग[e]– -गः सांसू ३,६६; -गान् गी ११,१५.
उरग-कक्ष्य– -क्ष्यम् द ३.
उरग-पाश– -शेन श ११.
उरगा(ग-अ)ङ्गुलिक– -कम् वउ ४, ३६.
उरण[f]– -णः बा २१;२२;-णम् बा २.
उरस्[111]– -रः छां ५,१८,२; बृ १,२, ३; मना २,८०§[g]; भव २,२८; -रसि मैत्रि ७,११; जाद ७,६.
उर(स्>):-स्थल– -ले स३७९:२.
उ(रस्>)रो-देश– -शात् जाद७,६
उरो-मुख-कटि-ग्रीव– -वम् ऋ ४.
उरु[f]– -रुषु नृपू २, १३§[h]; नापू ४, ११§[h]; -रौ जाद ७,८.
उर्वी– -र्वी मना २,१§[i];२८§[j]; मैत्रि ६,२६; कृपु १५; व ४६१: ११§[i].
उरु-क्रम– -§[k]मः तै शां[v]; १,१२, १; विद्या शां; -मम् दे २.
?उरु-ग[l]– -गाय पा १०,७.
उरु-गाय[f]– -यः नापू ४, ६§[m]; -यम् क १,२,११.
उरुगाय-वत्– -वतः छां ७, १२, २.
§[n]उरु-शंस– -०स व ४४० : २३; ४४६ : ६;४५१:३;४५४:१०.
उर्व(रु-अश>)शी[f]– -श्या सार २५६ : ३; -श्याम् वसू १४.
उर्वारु[f]–
उर्वारु-क– -कम् मना २, ५६§°; त्रिता १,८§°; ४,१०§°[1];११; २शिसं २४§°; §°व ४३० : २; ४३८ : १६; ४३९ : ४; १४; ४४०:१; ११;२१; ४४१ : ९; १९;४४२ : ७;१८; ४४३ : ५; १५;४४४ : ८;१८; ४४५:६; १७;४४६ : ४;१५;४४७ : २; १३;४४८ : १;१२;४४९ : १; ११; १८; ४५० : २; ९; १६; २३;४५१ : ९;१६;२३;४५२: ८;१६;२३;४५३:६;१२; १८; ४५४:१;७;१५;२१;४५५:५.
उलूक[f]– -कस्य आबो २५.
उलूखल[f]– -लः कृ २१[p].
उलूलु[q]– -लवः छां ३,१९,३[2].
उल्का[f]–
उल्का-मु(ख>)खी– -०खि व ४३५:२२; -खीम् व ४५६:२.

a) °ष्ट° इति आन. । b) व्यु.? भोः(>उ) मा इत्येतयोर्द्वयोः अव्य. सतोर्योग इति पुराकल्पः (तु. MW.)। उ– (=महेश–)+मा (=लक्ष्मी–) इति षस. इति अभा. । उभयथाऽपि सासस्व. स्यात् (आयुदात्तस्तु मूले श्रूयते)। मौस्थि. तु (√*भू दीप्तौ>भाप.) *भुर्–+(√मा माने>भाप.) *मा– इति कृत्वा बस. सतः *भुर्मा– इत्यस्य नैप्र. विपरिणामः । √वे तन्तुसन्तान इत्येतज्जं सरूपं प्राति. अतो भिन्नम् (तु. WW १, १६)। c) तैआ १०,१८,१। d) पा.? 'उमाऽर्धे धृता यस्य तच्च शरीरमस्य' इति कृत्वा उमा(मा–अ)र्ध-धृत—शरीर–> -रम् इत्येवं शोधः स्यात् । e) पूप.? उरु–(=क्रिवि.) इति स्यात् (वैतु. पावा ३,२,४८ उरस्– इति)। MW. मध्योदात्तनिर्देशोऽप्रामाणिकः । f) व्यु. वैप१ यद्र. । g) तैआ १०,६४,१ । h) ऋ १,१५४,२ । i) ऋ १, १८९, २ । j) तैआ १०, २१, १ । k) ऋ १,९०,९ । l) स्वरूपतः संदेहः । उरु– (=क्रिवि.) गाय (=लोटि मपु१<√गै) इत्येवमपि सम्भावनात् । यद्वा उदक–> -काय (=तदधिष्ठात्रे) इति स्यात् । यस्थि. अपि उप. <√गा वा <√गै (तु. पाटी.) वेति संदेहः । m) ऋ १, १५४, १ । n) ऋ १, २४, ११ । o) ऋ ७, ५९, १२ । p) पूर्वेण संधिरार्षः । q) तु. वैप१ उलुलि– इति ।

उल्का-वत् अना १.
उल्का-हस्त– -स्तः ब्रवि ३६.
उल्व[a]– -ल्वम् छां ३, १९, २; -ल्वेन गी ३,३८.
उल्बा(ल्ब-आ)वृत– -तः छां५,९,१.
उल्बण[a]– -णम् शि ७,५०.
उ(द्>)ल्√लङ्घ्
उल्-लङ्घय– त्रिवि ६,१९.
उ(द्>)ल्√लल्
उल्-लल(त्>)न्ती– -न्तीभिः छाग २४ : २२.
उ(द्>)ल्√लस्, उल्लसति महा ५, ५२; योशि ६,६७.
उल्-लास–
उल्लास-शालिन्–
उल्लासशालि-ता– -ता महा ३, ४१.
उ(द्>)ल्√लिख्, उल्लिखेत् शि ७, ५४.
उशत्– √वश् द्र.
उशनस्[1a]– -ना गी १०,३७.
उशीनर[3a]– -रेषु कौ ४,१.
उशीर[4b]– -रम् बृजा ३, २७; -रस्य शि ४,३७.
√उष् (दाहे)[c] सु २९३ : १३; ओषति, औषत् बृ १,४,१.
उष्ण, ष्णा– -ष्णः छां १,३,२[r]; चा ११; -ष्णम् गर्भ १; पहं २; नाप ३,८६; १योत ४७; शारी १; यो १,७१; इ १८ : १; वउ २, २१; -ष्णा व ४४३ : २०; सिशि ३८३ : ४.
औष्ण्य– -ष्ण्यम् मै २,८[r]; मैत्रि २,६[r]; ६,२७; ३१; ७,११.
उष्ण-ज्वर– -रम् व ४३३ : २१.
उष्ण-ता– -ता महा ४,९९.
उष्ण-स्वरूपक– -कम् यो १,४४.
उष्णिमन्– -मानम् छां ३,१३,७
उष्णो(ष्ण-उ)दक– -केन सार २३३ : २२; २६४ : २.
उषत्[a]– -षद्भिः व ४३७ : २०§[d].
उषस्[a]– -षः व ४३७ : १५§[e]; -षसः बृ ६,३,६§[f]; अरु १६§[g]; -षसम् ष ४३७ : १२§[h]; मना २,३९§[i]; -षाः बृ १,१,१; सूता २,१३§[j].
उषस्त[1k]– -स्तः बृ ३,४,१; २[r].
उषस्ति[1k]– -स्तिः छां १,१०,१; ११,१.
उषा[1a]– -षा राधा २,४.
उषित–, उषित्वा √वस्(निवासे) द्र.
उष्ट्र[2a]–
उष्ट्र-कुङ्कुम-भार–
उष्ट्रकुङ्कुमभार-वत् नाप ५, १; १संन्या २,५९.
उष्ट्र-कुङ्कुम-वहन–
उष्ट्रकुङ्कुमवहन-वत् सांसू ३, ५८; ६,४०.
उष्णिह्[11a]– -ष्णिक् गार ४०७ : १६; वपू १,६.
उह्यमान– √वह् द्र.

ऊ

ऊ[1]
ऊ-कार[11]– -रः छां १,१३,२.
ऊं त्रिवि ७,३६; आथ ३९४ : ४; व ४३५ : ६.
ऊं-कार– -०र अच्छ ५.
ऊति– √अव् द्र.
ऊन[a]– -नम् २प्र ३३ : ११.
ऊन-त्रिंशत्– -शत् त्रि ३[m].
ऊन-विंशत्[n]– -शत् त्रि ३[o].
ऊरु[11a]– -रुणि शां १,३,४; -रुभ्याम् लु ७; -रुम् शां १,३,४; -रुवोः मना २,७२§[p]; -रू बृ६,४,२१; सार २४५ : ७; सुबा १§[q]; गार ४०८ : ९; -रौ त्रिब्रा २, ३७; शां १, ७, ५२; -र्वोः त्रिब्रा २, ३९; १३१; लु १४; बृजा ४, १४; २१; शां १,३,३; यो १,५; नाद ३,५; पा६,६; वउ ३,४८.
ऊरु-च्छिन्न– -न्नः कौ ३,३.
ऊरु-देश– -शम् बृजा ३,३१; ४,१.
ऊरु-द्वय– -ये व ४५६ : २१.
ऊरू(रु-उ)परि १योत ११४.
√ऊर्ज्
ऊर्ज्– ऊर्क् मुद्र ३; ऊर्जम् बृ १,५,१; २; मना २,७§[r]; दे ५§[s]; प्रा १, ४§[t]; ह १५§[u]; सर २,७; ८§[u]; ऊर्जे मना १,११§[v]; २प्र ३६ : १९§[w].
ऊर्ज– -र्जेण अशि ५, ७[x]; २०[y]; वटु ३१७ : १०.
ऊर्जस्–
ऊर्जस्-वत्– -स्वन्तम् मैत्रि ६,२४.
ऊर्जस्वती– -ती मना २, ४३§[z].
ऊर्जित– -तः महा ५,८२; -तम् गी १०,४१.
ऊर्जित-ता– -ता १संन्या २,५६.
√ऊर्णु
ऊर्ण–
ऊर्ण-नाभि[2a]– -भिः मुं १,१,७;

a) व्यु. वैप१ यद्र. । b) व्यु.? <√वश् कान्ताविति पाउ.(४,३१) । c) =√ऊष् (दाहे) । d) ऋ १,६,३ । e) ऋ १,६९,१ । f) ऋ १,९०,७ । g) तैब्रा १,२७,२ । h) ऋ १०,१,१ । i) 'उषसः' इति ऋ १,९०,७ । j) तैब्रा ३,७,६,२३ । k) व्यु.? । l) =वर्णः । m) तु. भारा.; वैतु. निसा., उब्र. ऊन-त्रिंश–> -शात् इति । n) उप. विंशति-पर्यायः सत्ततोऽपरं प्राति. द्र. (वैतु. भारा. प्राति. अभेदे सति छान्दसः विपरिणाम इति) । o) तु. एपूटि. । p) शौ १९, ६०,१ । q) ऋ १०,९०,१२ । r) तैब्रा १०,५,१ । s) ऋ ८,१००,११ । t) मा ११,८३ । u) ऋ ८,१००,१० । v) ऋ १०,९,१ । w) मा १,१ । x) °र्जेन इति आन. । y) °र्जम् इति अब्या. । z) तैब्रा १०,४२,१ ।

बृ २, १,२०; मैत्रि ६, २२; ब्र ३,११; गु २६.

ऊर्णनाभी– -भी क्षु ९.

ऊर्ध्व,र्ध्वा[a]– -र्ध्वः प्र३,७;ऐ४,६; छां ३,१०,४[b];११,१;१३,५;६,६, १–४; बृ ५,१०,१[3]; त्रिवि ४, ९§[c]; अद्वैभा १६;-र्ध्वम्[d] क २, २,३;३,१६; प्र १,६; २,४; मुं २,२,११; छां २,९,६;७;७,१, १; ८,६,५;६; बृ ३, ८,३; ४; ६;७;४,३,१४–१६;३३;४,८; श्वे ४,१९§[e]; ५,४; मै २,२;७; मैत्रि २, २; ६; ६, १७[2]; २१; २२[3];३०[2]; आरु २;५; ना २; मना १,२§[e]; २,१३,२§[f]; अना २२;२३; अशि १,५; ४,१;७; ६,५;७§[g]; अ १; बृजा२,६;७; ३,१;सुबा ६; ते ४,१९; २संन्या १६ : २; नाद २२; ध्या ५०; ब्रवि ४०; १योत १२१; १४१; नाप ३,५६;त्रिब्रा २,६६;१०२; ११५;१२३; १३२; योचू १४; २८; ३०;३८; ४०; ४२; ४६; ५९; अता ११; रापू ४, ४१; वा १८;३२; शां १,४[2]; ७,१३; महा ५,१५६; ६,१०; योशि १, १०४; १०८; ६,४; १५; १९; ३५;५१; कुं २१; दे १; करु १; यो १,१३;६८;७२; २,३५; ३, १२; रुजा १, १; जाद ४, २; १८; ६, ३३; गोउ ५२[h]; वरा ५,२०;४४;६८; मु २, २,७४; अद्वै १९; इ १० : १९; १६ : १७; गोच ६६ : २१; नापू ४, ३०; ५, १६; वट्ट ३१५ : १६; २२; स शां§[i]; शि २,५;६,७७; कालि ४०३ : ३; गार ४०६ : ७; गु ७; ६२§[e];६४; आश्र १; कश्रु २,३; वउ ४,२७; सांसू ३, ४८; सांका ४४; ५४; गी १२, ८;१४,१८;१५,२; -र्ध्वा बृ ४, २, ३; ४; -र्ध्वाः छां १, ४,३; २, २,३; ३, ५,१; बृ ४, २,४; मैत्रि ३, १[2j]; २[2j]; ७, ५; वा १७; गोच ६६ : १७; -र्ध्वाभिः छां ७,११,१; -र्ध्वाम् मै ३,१; २; २प्र ३३:७; -र्ध्वाय मना २, १६§[k]; -र्ध्वायाम् व ४४२ : १२; ४४७ : १८; ४५२ : ५; -र्ध्वे त्रिब्रा २,३;६२; शारी ५;-र्ध्वेन मैत्रि ६,३०; -र्ध्वेषु छां २,२,१.

ऊर्ध्व-काय– -यः त्रिब्रा २,१४६.

ऊर्ध्व-ग,गा– -गः बृजा २,८; योचू ७८; ७९; अन्न ५,२५; यो १, १५;१६;६४; -गम् यो १,४२; ६३; वरा ५,३८;४४; -गा मैत्रि ६, २१; बृजा २,७; शां १,४[2]; -गे यो१,४३; -गेन त्रिवि५,१२.

ऊर्ध्वग-रेखा–चतुष्टय– -यम् त्रिता २,४२.

ऊर्ध्व-गत,ता– -तम् यो १, ८४; -ता जाद ४,२१[1].

ऊर्ध्व-गत्य(ति–अ)र्थ– -र्थम् वरा ५,४०.

ऊर्ध्व-गमन– -नम् जाद ४, ३२; आरु २; पप ४१९ : १.

ऊर्ध्व-गामि(न्>)नी– -नी ब्रवि ७३.

ऊर्ध्व-चतुष्क–

ऊर्ध्वचतुष्क-वत्– -वान् वा३२.

ऊर्ध्व-जिह्व– -ह्वः शां १,७,४३.

ऊर्ध्व-ज्वल– -लम् त्रि ४[m].

ऊर्ध्व-तस्(>:) त्रिब्रा २,६२; योचू ९८; शां १,७,१;४३[1n]; योशि ५, ४१; व ४६५ : १६.

ऊर्ध्व-दण्ड– -ण्डः वा ३१[o].

ऊर्ध्व-द्वार– -रम् व ४२८ : २.

ऊर्ध्व-नाल– -लम् ध्या ३३; ब्रवि ७४; १योत १३८; २योत १,९.

ऊर्ध्व-पवित्र– -त्रः तै १, १०, १; नाप ४,३८§[p].

ऊर्ध्व-पाद– -दः १योत १२४.

१ऊर्ध्व-पुण्ड्र[q]– -ण्ड्रम् बृजा ५,१; नाप ७[2]; वा १९[2];३३; का ६; ८; गोच ६६ : १८; नार ५; ७; य ४; कृपु २०; सु २९३ : ४; २९५ : ३; -ण्ड्राः ऊ ६४:५.

ऊर्ध्वपुण्ड्र-विधि– -धिः का१४; -धिम् वा १; ऊ ६३ : २; गोच ६५ : २.

२ऊर्ध्व-पुण्ड्र[r]– -ण्ड्रः वा ३१[s].

ऊर्ध्व-पूर्ण– -र्णम् मु २,२,५६.

ऊर्ध्व-प्रवर्ति(न्>)नी– -नी त्रिब्रा २, ६८.

ऊर्ध्व-बाहु– -हवः अशि १, १३; च २१ : १५; -हुः मै १,१;मैत्रि १,२; नाप ४,३८; पप ४१८ : २७; करु १; कुं ९[t]; कश्रु ३,१.

ऊर्ध्व-बुध्न[u]– -ध्नः बृ २,२,३[2].

ऊर्ध्व-भाग– -गेषु शां १,४.

ऊर्ध्व-भाज्– -भाक् मै ४, ३; मैत्रि ४, ३.

a) व्यु. वैप१ यद्र. । b) °र्ध्वम् इति निसा. । c) ऋ १०, ९०, ४ । d) क्वचित् वा. क्रिवि. भवति । e) मा ३२,२ । f) तैआ १०,११,२ । g) 'ऊर्ध्वः' इति शौ १०, २, २६; आन. । h) 'ऊर्ध्वचरणः' इति आन. । i) खि १०, १९१, १५ । j) तु. सस्थ. टि. √अवाच्,ञ्च्>अवाची–> -चीः । k) तैआआ १०, १६ । l) °र्ध्वम् ग° इति अध्या. । m) °लनम् इति अध्या., °लज्ज्व° इति तान्त्रि., °लज्व° इति निसा. च मुपा. यनि. सु-शोधाः । n) 'ऊर्णतः' इति निसा. मुपा. यनि. सु-शोधः (तु. अध्या.) । o) °ण्डी इति JC. । p) तैआ ७,१०,१। q) कस. । उप. पुं. न. च । r) बस. । s) °ण्ड्री इति JC. । t) °बाहुकः इति अध्या. ।

ऊर्ध्व-मन्थिन्– -न्थिनः सूता१,१९.
ऊर्ध्व-मय– -यः बृजा २,९.
ऊर्ध्व-मुख– -खम् सौ ३,१.
ऊर्ध्व-मूल– -लः क २,३,१; -लम् मै ५,४; मैत्रि ६,४; योशि ६,१४; गी १५,१.
ऊर्ध्व-योग–
ऊर्ध्वयोग-वत्– -वान् वा ३१.
ऊर्ध्व–रदा(द-आ)वली– -ली गु१६
ऊर्ध्व-रन्ध्र– -न्ध्रम् शां १,७,३०; -न्ध्रेण शां १,७,३१.
ऊर्ध्व-रेत[a]– -तम् मना २,२३§[b]; जाद९,२[c]; भ२,३; नृपू १,१२; २शिसं ३०; व ४६४:१२§[b].
ऊर्ध्व-रेतस्– -तःसु ब्रसू ३,४,१७; -तसः मै २,३; मैत्रि २,३;४; ४,१; -ताः वा ३१[d].
ऊर्ध्व-लिङ्ग– -ङ्गम् मृ ४;१५;१८; -ङ्गाय मना २,१६§[e].
ऊर्ध्व–वायु-विमोक्षण[f]– -णे २योत २,५.
ऊर्ध्व-शक्ति– -क्तिः सौ ३,१[g].
ऊर्ध्वशक्ति-निपात– -तेन योरा २१.
ऊर्ध्वशक्ति-मय– -यः बृजा २,५;९[h].
ऊर्ध्व-संपुट–योन्य(नि—अ)ङ्कित– -तम् त्रिता २,४२.
ऊर्ध्व-स्तूपिका– -कया शि ४,७.
ऊर्ध्व-स्थित–तेजस्– -जःअता११.
ऊर्ध्वा(र्ध्व-आ)कुञ्चन– -नम् योशि १,८४.
ऊर्ध्वात्
ऊर्ध्वात्तात् ग ४.
ऊर्ध्वा(र्ध्व-अ)न्त– -न्तम् शां १,४.
ऊर्ध्वा(र्ध्व-आ)म्नाय– -यः निर्वा २९७:४; म ४९:७.
ऊर्ध्वाम्नाय-गुरू(रु–उ)पदेश–भुवनाकार-सिंहासन–सिद्धा-(द्ध–आ)चार—वन्दित– -तम् म ४८:१.
ऊर्ध्वो(र्ध्व-उ)च्छ्वासिन्– -सी बृ ४,३,३५;३८.
ऊर्मि[i]– -र्मयः मै ४,२; मैत्रि ४,२; मुद्र ४; वरा १,९;-र्मिः मना २,१२,२§[j]; महा ५,११९; -र्मिम् सु २९४:६§[k].
ऊर्मि-संख्या– -ख्यया रापू ४,४५.
ऊवध्य[rr i]– -ध्यम् बृ १,१,१.
√ऊष् (कषणे)[l]
ऊष[m]–
ऊष-र[n]– -रे सार २५९:१४.
१ऊष्मन्[rr]– -ष्मसु छां २,२२,४; -ष्माणः छां २,२२,३;५.
√ऊष्(दाहे)[o]
ऊष्ण[p]– -ष्णम् ते ४,१८.
ऊष्णो(ष्ण-उ)दक–पुष्करिणी– -ण्यः सार २२४:२१.
२ऊष्मन्– -ष्मा ब्रसू ४,२,११.
ऊष्म-ज–
ऊष्मजा(ज-अ)ण्डज-जरायु-जो(ज-उ)द्भिज-संकल्पज-सांसिद्धिक– -कम् सांसू ५,१११[q].
ऊष्म-प[rr]– -पाः गी ११,२२.
√ऊह् (प्रापणे), ऊहति जाद ६,४२.
ऊह्यमान,ना– -नाः वपं ३१२:२०; -नानाम् महा ४,१०६.
√ऊह्(वितर्के)
ऊह– -हः सांका ५१.
ऊहा(ह-आ)दि– -दिभिः सांसू ३,४४.
ऊहा(ह-अ)पोहा(ह–आ)दि– -दि मं २,३,७.
ऊहन– -नम् अना १७§[r s].
ऊहित– -तात् शां १,७,२७[v].
ऊह्य[s] रार १,७.
ऊह्य– -ह्यम् बृजा ५,१३.

ऋ

ऋ[t]
ऋं त्रिवि ७,३६; व ४३५:६; ४३६:४;४३७:२१.
ऋं-कार– -०र अत्र ५.
√*ऋ[u],ऋच्छ्[v],ऋच्छति बृ१,४,११; नाप ३,३६; आर्षे ८:२०; इ १३:८;गी२,७;५,२९; ऋच्छतु व ४६२:१६§[w]; आर्च्छन् शौ ५१:५; ऋच्छेत् आर्षे ७:१४.
*ऋत्–
ऋतस्पति– -§[x]०ते व ४४१:९; ४४६:१६;४५१:१०;४५४:१६.
१ऋत– -तम् क१,३,१;२,२,२§[y]; तै शां[z];१,१,१;९,१;१२,१;२,४,१; ऐशां[z]§[z]; मना १,२§[a'];

a) उप. रेत– इति रेतस्– इत्यतो भिन्नमदन्तं द्र.। b) तैआ १०,१२,१। c) °रूपम् इति अज्या. संटि.। d) पूर्वेण संधिरार्षः। e) तैआआ १०,१६। f) तस. १मोऽवयवः क्रिवि. द्र.। g) °क्तिताम् इति अज्या.। h) 'सोम–' इत्यस्य वि. भवत्यतः °यम् इति निसा. मुपा. यनि. सु-शोधः (तु. अज्या.)। i) व्यु. वैप१ यद्र.। j) ऋ ४,५८,१। k) ऋ ९,९६,१९। l) पाधा. रुजाऽर्थ एवं विशेष्येतत्यभिसंधिः। m) वैप२ व्यु. यनि. सु-शोधा (वैतु. Bw. <√उष्!)। n) तु. पा ५,२,१०७। o) =√उष्(दाहे)। p) नक् प्र. उसं. (पाउ ३,२)। q) उष्म···सांक° इत्यपि पा.। r) 'उदित–> -तात्' इति अज्या.। s) असमासेऽपि ल्यप् उसं. (पा ७,१,३७)। t) =वर्णः। u) √*अर् इत्येतत्-सजातः सन् बधा. द्र. (तु.वैप१,३९७p)। v) उभयोः धा. अन्योन्यसंबन्धाऽवच्छेदः वैप१ यद्र.। w) बृअ ८,४५। x) ऋ ८,२६,२१। y) ऋ ४,४०,५। z) ऐआ २,७,१। a') तैआ १०,१,२।

१३§[a]; २, १०§[b]; १२, २§[c]; २, २३§[d]; ४०§[c]; बृजा ३,१५; कौ शां[२]§[c]; नृपू १,१२; ३,६§[c]; नाद आबो शां[२]§[c]; नाप५,१§[c]; निर्वा शां[२]§[c]; त्रिवि ४,७; महा ४,४५; मुद्र शां[२]§[c]; अन्न शां[२]§[c]; अन्न५,७२; त्रिता४,२८§[c]; २९; ग३; जाद९,१; सौ सर ब शां[२]§[c]; बा ४; व ४६४:११§[d]; मृ १३; १४; २शिसं ३०; वपू २,३§[c]; १कौल१:५§[f]; गी१०,१४; -तस्य तै३,१०,६; मना१,४[२]§[g]; नृपू२, १८§[h]; बा २२; -तेन इ१२:३.

ऋत-जा- -जाः क२,२,२§[c]; मना २, १२, २§[c]; २, ४०§[c]; ७९§[i]; नृपू३,६§[c]; नाप५,१§[c]; त्रिता४,२८§[c]; २९; वपू२,३§[c].

ऋत-जात- -तम् आर्ष ९: १६.

ऋत-प्रजात- -०त व ४३७ : १४§[j].

ऋत-भाग[१]-

आर्तभाग[१]- -०ग बृ ३, २,१३; -गः बृ ३,२,१;१३.

आर्तभागी[१]-

आर्तभागी-पुत्र- -त्रः, -त्रात् बृ ६,५,२.

ऋत-भुज्- -भुक् मैत्रि२,७.

ऋतं-भ(र>)रा[११]- -रा योसू १,४८.

§[e]ऋत-सद्- -सत् क २,२, २;मना२,१२,२;२,४०; नृपू ३, ६; नाप ५,१; त्रिता ४,२७; वपू २, ३.

ऋता(त-अ)नृत- -ते पिंत्र ६, ९.

√ऋताय्

ऋतायत्- -§[k]यते बृ ६,३, ६; मना २,३९[l]; -यन् बृ २,५, १७§[m].

२ऋत[n]*- -ते ऐ ३,११; छां ५,१, ८-११; बृ ५, १२, १[२]; ६, १, ८-१३;महा५,४७;ससा१,२२; ब्रवि २६; वरा ३, १२; मु २, २,२१; २प्र ३६ : ११; १शिसं ३§[c]; २शिसं ४§[c]; भव १,३०; सांसू १,१९;५९; ३, १२; ७१; ४,१७;५,६; सांका ४१; वउ ३, ४३; गी ११,३२.

*ऋति[p]-

√*ऋतीय्[q]

ऋतीयमान- -नः बा २४.

ऋतु- -तवः छां २,५,२; बृ १,१, १;३,८,९; श्वे ४, ४; मना १, २§[r]; २,८०§[s]; कौ १,२[२]; नृपू ५, २; भा ६; सार २२४ : ३; २३३:६; २४६:३;२६६:१९; २७२ : ९; वपू ३, १; -तुः कौ १,२;६; त्रिवि ३,४; सार २६६: २०; -तुभिः अशि ७,५; नृपू ५, २; -तुम् २प्र ३२ : ११; १३; ३३ : ३; -तुषु छां २,५,१; २; १६,१;२; सार २५३ : २३;-तू २प्र ३३ : ८; छां २, १६, २; -तूनाम् मी १०, ३५; -तौ जाद १, १३.

आर्तव- -वः कौ १, २; ६; -वम् बृ ६,४,१३.

ऋतु-काल- -ले गर्भ ३.

ऋतुकाला(ल-अ)भिगामिन्- -मी आश्र १.

ऋतु-क्षौर- -रम् नाप ७.

ऋतु-गण- -णम् वपू २,४.

ऋतु-त्रय- -यम् त्रिवि ३, ४.

ऋतु-द्वय-क्षौर- -रम् नाप ७.

ऋतु-मत्- -मान् छां २,५,२.

ऋतुमती- -तीम् तारा ८४ : १२.

ऋतु-संधि- -धयः गार ४०८ : ११; -धौ शा २०.

ऋत्व(तु-अ)यना(न-आ)दिक- -कम् त्रिब्रा २,१२०?[t].

ऋत्वि(तु-इ)ज्- -त्विक् छां ४, १७,१०;-त्विजः छां४,१७,१०; जा४?§[u]; या १, १?§[u]; १संन्या १,१[२]; प्रा ३,१; २प्र ३६:१२; कश्रु १,१[२]; -त्विजम् २प्र ३६: १७§[v]; -त्विजा बृ ३, १,३-६; -त्विजे छां ५,११,५.

आर्त्विज्य- -ज्यम् बृ १, ३, २५[२]; ब्रसू ३,४,४५; -ज्यैः छां १,१०,६;११,२;३.

ऋत्विय- -§[w]यः नाप ,७७; पप ४१८ : १०.

ऋत्वा छां १,२,७[२];८; बृ १,३,७; कौ १,४§[x].

---

a) ऋ १०,१९०,१ । b) तैआ १०,८,१ । c) ऋ ४,४०,५ । d) तैआ १०,१२,१ । e) ऐआ २, ७,१ । f) तैआ ७,१,१ । g) मा ३२,११ । h) कौ ३,१,९ । i) तैआ १०,६३,१ । j) ऋ २,२३,१५ । k) ऋ १, ९०, ६ । l) वैतु. नादी. ऋत- + अयत्-(<√इ) इति । m) ऋ १, ११७, २२ । n) हीनार्थवृत्तिनोऽस्य सुब्वृत्तस्य सतः प्राति. [वैतु. पाग (१, १,३७) अव्य. इति] व्यु. वैप१ यद्र. । o) मा ३४,३ । p) नाउ. नाधा. मूलभूतं घृणावद्वृत्तिकं कर्त्रर्थकृदन्तं प्राति. वैप१ यद्र. । q) भुवि क्यङ् प्र. उसं. [पा ३, १, १२ (वैतु. पा ३, १, २९ [तत्-प्रत्याख्यानं च वैप१ यद्र.])] । r) तैआ १०,१,२ । s) तैआ १०, ६४, १ । t) मत्वा° इति अध्या. मुपा. यनि. सु-शोधः (तु. निसा.) । u) 'ऋत्वियः' इति शोधः द्र. (तु. ऋ ३,२९,१०; अध्या. च) । v) ऋ १, १, १ । w) ऋ ३,२९,१० । x) 'इत्वा' इति आन. शांआ ३,४; बे. च ।

ऋक्ष[2a]–

ऋक्ष-नख– -खम् वउ ४,३६.

√ऋच्

ऋच्– ऋक् तै २,३,१; छां १, १, २;४,५[2];३,४[2];६,१–५; ८;७, १–५; बृ ६, ४, २०; मना २, ७९§[b]; अशि १, ७; मै ५,५; मैत्रि ६, ५; कौ २, ६; सू १०; त्रि १६; २प्र ३३:९; ३४:३; १०; वपू १,६[2];७;३,१; गी ९, १७; ऋग्भिः प्र ५, ७; बृ ३, १,७; अ १; नृपू २,२; नृउ ३, २; सूता १, १४§[c]; ३१; गोच ६६:७; ऋग्भ्यः छां ४,१७,३; सूता१,१५; ऋचः प्र२,६;५,३; मुं २,१,६; तै १,५,२; छां १,१, २;४,३;३,१,२[2]; ४,१७,२; ६, ७,२; बृ १,२,५;५, १४,२; श्वे ४,८§[d]; मना २,१४§[e]; कौ १, ५;२,८; बृजा ६,१२§[d]; ८,५; नृपू ४,९§[d]; ५,९§[d];१८; सुबा ६; सी २२§[f]; रापू ५,१०; राउ ५,२९§[d]; अव्य ५; ब २२§[d]; कृ ८, १३[2g]; सौ १, १; ए ७; छाग २३:३; २प्र ३३:१५§[d]; १६;१शिसं५§[b];२शिसं६§[b];गा ३; गु २९;५३§[d]; वउ ५,१६; ऋचम् छां१,३,४;९;४,४;अव्य २;६;मु१,१,१४; ऋचा प्र१,७; मुं ३,२,१०; छां३,१२,५;५,२, ७; बृ४,४,२३; श्वे४,८§[d]; बृजा ६,१२[2];§[d];८,६; नृपू४,९[2];§[d]; १०;५,९[2];§[d];२१; रार५,१७; राउ ५,२९[2];§[d]; अव्य २; ४; त्रिता२,७१;वरा५,७६; शा११; १८;२६; ३०; ३३; ब २३§[d]; मु १,१,५१;२,२,७७; २प्र३३: १३;१४; शौ ५३:१३;२१; गु ५३§[d]; अद्वैभा १७[i]; ऋचाम् छां ४,१७,४[3]; मना २,१४[2]§[e]; सौ १,१; २प्र ३६:१६; ऋचि छां १,३,९;४,३;६,१[2]–५[2];७, १[2]–४[2]; ऋचे मना २, ४०§[j]; ऋचौ छां ३, १७,६.

ऋ(च>)क्-तस्(>:)छां४,१७,४

ऋक्–स्व-रू(प>)पा– -पाम् तुल ७०:३.

ऋग्मि(न्>)ण्[k]– -ग्मिणम् आर्षे ९:१८.

ऋग्-यजुष– -षात् छाग २३:२; -षैः छाग २३:६;८.

ऋग्-यजु(स्>):-सामन्– -मानि २प्र ३६:६.

ऋग्यजुःसाम-रूप,पा– -पा गार ४०७:१; -पाय ह ४; त्रिवि ७,४०.

ऋग्यजुःसामरूप-स्व– -स्वात् सी २१.

ऋग्-यजु(स्>):-सामा(म-अ)-थर्व– -र्वाः वपू१,७; -र्वैः२शिसं १९.

ऋग्यजुःसामाथर्व-रूप– -पः नृपू १,८; वपू २,१.

ऋग्-यजु(स्>):-सामा(म-आ)-थर्वण–

ऋग्यजुःसामाथर्वण-वेद–रू-(प>)पा– -पाः सार२७०:१७.

ऋग्-यजु(स्>):-सामा(म-अ)-थर्वन्– -र्वाणः नृपू १,४; -र्वाणि २प्र ३६:३.

ऋग्-यजु(स्>):-सामा(म-अ)-थर्वाङ्गिरस्– -रसः मैत्रि ६,३३; महा १,१; -रसम् अशि ४,२[1]; वटु ३१५:१८.

ऋग्यजुःसामाथर्वाङ्गि-र(स्>):-पति– -०ते वपू १,३.

ऋग्यजुःसामाथर्वाङ्गि-(रस्>)रो-गण–सेवित– -तम् वपू १,६.

ऋग्-विधान– -नाय मना २, ६६§[m].

ऋग्-वेद[11]– -दः मुं १, १, ५; छां १, ३, ७; ३, १, २; ७, १, ४; बृ १, ५, ५; २, ४,१०; ४, १,२;५,११;मैत्रि ६,३२; अ१; नृपू २,२; नृउ ३,२; काला १३; सुबा २; जाबा २१; ध्या९; ब्रवि ४; सी २४; महा १,१;रुद्र २८; पं २; आच ६; च २०:५; १प्र ३१:५; नापू ५, ४०; सिशि ३८२:१०; गार ४०६:४; -दम् छां ३,१,३; १५,७; ७,१,२;२, १;७,१; अव्य ५; २प्र ३२:१०; ३६:१८; -दस्य मुं १, १,१२; -दे २प्र ३४:१७.

ऋग्वेद-ग(त>)ता– -तानाम् मु १,२,१.

ऋग्वेद-प्रपठन– -नम् म ४८:१४.

ऋग्वेद-शिरस्– -रः ना १.

ऋग्वेद-सहि(त>)ता– -ता गार ४०६:१८.

ऋग्वेदा(द-आ)दि– -दिभिः सूता ४,८.

ऋग्वेदादि-म(य>)-या[n]– -या भव ३,२.

ऋग्वेदादि-विभाग– -गेन मु १,१,११;२,१.

a) व्यु. वैप१ यद्र. । b) तैआ १०,६३,१ । c) तैब्रा ३,१२,९,१ । d) ऋ १,१६४,३९ । e) तैआ १०, १३,१ । f) तैब्रा ३,१२,८,१ । g) उत्तरेण संधिरार्षः । h) मा ३४,५ । i) पा. विग्रहश्च ? । j) मा १३,३९ । k) प्र. स्वरूपे तु. टि. वैप१ यस्था. । l) °सः इति आन., अब्या. । m) तैआआ १०, ६६ । n) मयः प्र. उसं. (पा ४, ३, १४३) ।

ऋङ्-मय– -यम् कौ २, ६[2]§[a]; बृजा ६, १२; नृपू ५, ८.
ऋङ्-मूर्ति– -र्तिः कौ १, ७.
?ऋच-स्थान[b]– -ने अद्वै २८.
√ऋच्छ् √*ऋ द्र.
√ऋज्
ऋजु– -जुः त्रिब्रा २,६८.
ऋज्वी– -ज्वी यो १,८; -ज्वीम् योशि १,८२.
आर्जव– -वम् छां ३, १७, ४; त्रिब्रा २, ३२; नाप ३,२१; ४,११; शां १,१; शारी १; जाद १, ६; १६; वरा ५,१२; शि ७, १००; भव ५, २१; गी १३,७; १६, १; १७, १४;१८,४२.
आर्जवं-जव[c]–
आर्जवंजवी √भू>
भावि
आर्जवंजवी-
भावना–
आर्जवंजवी-
भावना(ना-अ)न्त– -न्ते निरु २, ७?[d].
ऋजु-काय– -यः जाद ३,६;वरा ५,१७; १योत ३६; त्रिब्रा २, ५०;९२; शां १,३,१.
ऋजु-चेतस्– -तसे रा ३४[e].
ऋजु-ता– -ताम् यो १,४५.
ऋजु-त्व– -त्वम् ते १,२८.
ऋजु-वक्रा(क्र–आ)दिका-(क्र—आ)भास– -सम् गौ४,४७
ऋज्वन्– -ज्वा बा २३.
ऋजीष[f]–
ऋजीषिन्– -०षिन् कौ २, ११§[e]; -षी मना १, ९§[h]; नृपू ३,४§[i]; वपू २, २§[i].
ऋण[f]–
ऋण-व्याधि-द्विष्– -द्विषाम् अन्न ५,१७.
*ऋत्–, १,२ऋत–, √ऋताय्, *ऋति–, √*ऋतीय्, ऋतु–, ऋत्वा, ऋत्विज्–, ऋत्विय– √*ऋ द्र.
√ऋध्
ऋद्ध– -द्धम् गी २,८.
ऋद्धि– -द्धिः सौ १,३[2]; -द्धिम् मना २,७७§[j].
ऋद्धी(द्धि-ई)श्वर– -रः पी ४२२ : १८.
ऋद्ध्वा मना २,५०§[k].
ऋभु[f]– -भुः ते ५, १; अन्न १, १८; वरा १,१;२,१; -भुम् ते ५,१; महा३,२; अन्न१,१;१७; वरा४, १;५,१; -०भो वरा२,३०;४४.
√ऋष् (बधा.)
ऋषभ[f]– -भःतै१,४,१;छां४,५,१; बृ१,४,४;५,८,१; मना २,८§[l]; नाप४,३८§[m]; -भस्य नृउ४,५.
आर्षभ– -भेण बृ ६,४,१८.
ऋषि[f]– -षयः प्र १,९;१२; मुं ३, १,६;२,५; बृ २, २, ३[3]; श्वे ५, ६; मना २, ७३§[n]; ७९[2]§[o]; ब्र. २; अशि ५,१६; बृजा ४, २६; वसू १५; त्रिता २, ३; ५, १; भ १,५; २, २८; गोउ २६; ह ६; सौ १,१; सर १,१;३; त्रिवि २, १६; रार १, २; ५; ७; रापू ४, १७; आर्षे ७ : १; चा २०§[n]; छाग २३ : १; पिं १; नापू ५, २४; २६; कृपु ७; सार २४३ : ५; १२; १३; १५-१७; २४६ : १४;२४८:१७;२५७:१९; गार ४०६:११; ४०७ : १६; अद्वैभा १४; गी ५,२५;१०,१३; -षिः प्र १,२; मुं ३, २, ११; तै १,७, १; बृ १,४,१०; २,५,१६-१९; हं १०; मना २, १२, १§[p]; २, ३५§[q];४०§[p]; ४१§[r]; कौ १,७; नृपू १, ५; सुबा २; काला १; निर्वा २९७:३; द १; ११; रार १,७;२,१०;२७;३१;४१;५१; ६०;८२;९३; ९५; ९८; १०२; १०५; पप४२०:८; सू १; सावि १०; पाशु१,२३;३२; ग ९; शु १,१८;२,५[3]; दत्ता १,२;६;३; गरु २; सर १,४; २,१;१०; चा ३; म ४९:३; तुल७०:१; नापू ४, १६; लां २१३ : २; मृ २; कालि ४०३ : ११; गार ४०५: २; व ४२६:१; ४४२ : १९§[p]; ४४८:२§[p];४५२:९§[p]; हंषो३; वपू १,१§[p]; -षिगा ऐ ४,५; नृपू ३,४;६; १संन्या१,१; कश्रु१,१; वपू २,२; -षिभिः अशि ४,१८; इ १७ : १८; वटु ३१६ : ११; अरु ३४§[e]; गी १३,४; -षिभ्यः मना २, ८§[l]; वपू १, ३; -षिम् छां १, ३, ९; श्वे ५,२; च २० : १२; -षीणाम् प्र २,८; बृ १,४, १०;१६; २प्र ३६:५; शौ ५१: २; तुल ७१ : १२; सार २२०: १०; -षीन् सुबा २;४; भ १,८; गी ११,१५; -षेः बृ ६,२,२.
आर्ष– -र्षम् मना २, ३३; पा ५,१.

a)) एकतरत्र '-षे' इति शांआ ४,६ । b) पा. वा. च ? पूप. 'ऋक्' इति शोधो विमृश्यः (तु. सस्थ. अर्ध-स्थान–> -ने इति) । c) उस. उप. √जु+खच् प्र. उसं. (पा ३,२,३८) । d) पा.? °न्तम् इति मुपा. यनि. सु-शोधः । e) °मानसे इति अध्या. । f) व्यु. वैप१ यद्र. । g) ऋ ३,३६,१० । h) ऋ १०,८९,५ । i) ऋ ६, १७,२ । j) तैब्रा ३,७,६,२० । k) तैब्रा १,२,१,१५ । l) तैआ १०,६,१ । m) तैआ ७,४,१ । n) ऋ १०,७३, ११ । o) तैआ १०,६३,१ । p) ऋ ९,९६,६ । q) तैआआ १०, ३५ । r) तैआ १०,३९,१ । s) तैआ १,२७,५ ।

आर्ष-प्रणव- -वःनाप८,१
आर्षिक- -कम् आच ३.
आर्षेय- -यम् छां १,३,९.
ऋषि-कन्यका- -के बृजा४,२३.
ऋषि-च्छन्दा(?न्द[a]-आ)दि- -दि गुषो ४२१ : ५.
ऋषि-च्छ(न्दस् >)न्दो-दैवत- -तम् कालि ४०३ : १३.
ऋषि-ध्याना(न-आ)दि- -दि रार २, ५५.
ऋषि-निषेवि(त>)ता- -ताम् २प्र ३५ : २१.
ऋषि-श्राद्ध- -द्धे नाप ४,३८.
ऋषि-सङ्ग-जुष्ट- -ष्टम् श्वे६,२१
ऋषि-सेवित- -तम् रापू४,६५.
ऋष्या(षि-आ)त्रेय- -यः शि १, २; ७,१३१;१३२;१३५; -येण शि १,४.
ऋष्यात्रेय-सगोत्र- -त्रेण शि ७,१४०.
ऋष्या(षि-आ)दि- -दयः सौ १, २; रार २,३६; १०३; -दि रार २,७;९;५७; वउ ६, १८; -दिः रार २,२७.
ऋष्यादि-ध्यान- ऋष्यादिध्यान-तस्(>:) शु १,१७[b].
ऋष्य°-
ऋष्य-शृङ्ग[c]- -ङ्गः वस् १२.

ऋ

ऋ[d]
ऋं त्रिवि ७,३६; व ४३५ : ६.
ऋं-कार- -०र अच्च ५.

लृ

लृ[d]
लृं त्रिवि ७, ३६; आथ ३९८ : ६; व ४३६ : ४; ४३७ : २१.
लृं-कार- -०र अच्च ५.

लॄ

लॄ[d]
लॄं त्रिवि ७, ३६; आथ ३९४ : ६; व ३९८:६;४३६:४.
लॄं-कार- -०र अच्च ५.

ए

ए[d] व ४२९ : ७;११;१५;२०.
ए-कार- -रः छां१,१३,२; त्रिता १,२२; -रेण त्रिता १,२२.
एकारा(र-अ)क्षर- -रम् त्रिता १,२३.
एं त्रिवि ७,३६; आथ ३९८ : ६.
एं-कार- -०र अच्च ५.
ए(आ√इ), ऐति बृ ४,३,११[e];४,६; एतः क १,२,२; पित्र ६, १५; आयन्ति छां ५, १४,१[f]; ऐतु बृ ६,४, ५; आयन्तु तै १, ४, ३; आ···यन्तु तै १,४,२; एहि बृ २,४,४; ६, ४, २०; कौ १,१[2]; ४,१८; अन्न१,१९;बा२२; दत्ता १,५[2];व४६०:८§[g];एहि-एहि मुं १,२,६;गरु६;१०;व४३५:१२; ४५७:१४;२१; ४६५:६;१०; एयाताम् बृ ५,१४,४; गा १२. एयाय छां ५,३,१;४;६; ६,१, २;८,९,२;१०,३;११,२.
आ-यत्- -यन् क २,३,१६; छां ८, ६,६; कौ २, ११; योशि ६,४.
आयती- -ती मैत्रि ७,११[h].
ए(आ-इ)त- -तः मैत्रि ६,३५[i].
ए(आ-इ)त्य क १, १, १७; छां ४, ४,३; ५,१, ७; बृ ६, १, १५; ३,६; कौ २,१५;४,१; महा ५, १५७; नाप २[3];३,७७;५, १[3]; १संन्या २,१;१३[2]; अन्न ४,९१; अक्षि ३४; अध्या १६; पं २६; तु १२-१४; तारा ८३ : ६.
एक,का[j]- -कः क २, २, ९[2]; १०[2]; ११-१३; मुं १,२,५; तै २, ८, १;२[4];३[3];४[3]; ५; ३,१०,४; ऐ १,१; छां १,५,२;४;३,६-१०, ३; ४, ३, ६; १७,१०;६,७,३; ७,८,१;२६,२; बृ १, २,७; ४, १७;६,३;३,९,१;९[2];४,३,३२; ३३; श्वे १,३; १०; २, ४; १४; ३,१[2];२;३§[k];९§[l];४,१;५§[m]; ५, २;४;५;६,१०;१३;१५; गौ १,१; मै २,६[2]; अशि ५, १§[n]; -कम् ई४; क२,२,१२; प्र १,८; मुं २,२,५; छां २,१०,२;५,३, ५[2];६,२,१[2]; २;७, ५;७,४,१; ५,१; बृ १, ४, ७; ११[2];५,१[2]; २[2];२३;५,३,१[3];५,१[3];३[2];४[2]; १४, १-३; ५; ६,२,३; श्वे ४, १४;१६; ६, १२; गौ २,५; मै ४,५; मैत्रि ५,२; -कया प्र ३, ७; बृ ३, १, ९; मना २,७§[o]; महा६,३; अन्न १,२७; त्रिता२, ७१; गी८,२६; -कस्मात् इ१४: २३; सार २६४ : ५; -कस्मिन् बृ १,४,१०; गौ ३,५; बृजा ३, २२; त्रिबा १, ४;२,१; शां १, ३,४; महा ४,३; अन्न ५,५२; सं ८; मु २,२,२७; -कस्य मैत्रि

a)) शोधः? कालेनाऽदन्तस्यापि छन्द- इत्यस्य प्रवृत्त्युपगमात् (तु. वारा ७,३६,४९)। b) °दिन्यासतः इति अध्या.। c) तु. टि. वैप१, ऋश्य-। d) =वर्णः। e) 'एति' इति निसा., JC.। f) 'आययन्ति' इति JC.। g) ऋ १०,८३,५। h) वैतु.राती.आ-य(त>)ती- इति। i) वैतु.राती.इत-> -तः इति। j) व्यु.वैप१ यद्र.। k) ऋ १०, ८१,३। l) तैआ १०,१०,३। m) तैआ १०,१०,१। n) 'एषः' इति मा ३२,३; आन.ऋ.ब्रा.च। o) तैआ १०,५,१।

६, १७; वसू ६; नाप ३, ५३; १संन्या २, ८०; वउ १, २८; सांसू १,१५०;३,८;५,६६; ब्रसू २,३, ५; -कस्याम् सार २८६: ७; ब्रसू ३,३, २; -का क २,३, १६[2]; छां ६,७,३;६; ८,६,६[2]; बृ १,२,७; ३, १,९; श्वे १,९; मैत्रि ७,११; नृउ ९,५; लु १८; नाप ९, ८; महा १, १; योशि ६, ४[2]; -काम् छां ६, ११, २; १२,१; श्वे ४,५§[a]; मना २,१२, १§[a]; त्रिवि ६,२१; महा ५,५१; १संन्या २,१३; शां १,७, ४९[b]; अत्रि ९; प्रा १, ६[4]; मु १, १, १४; -के क १,१, २०[2]; छां ६, २,१; बृ १,३,२७; ५,१२,१[2]; १४,५; श्वे ६,१; गौ २,२६; मै ५,५[?c]; मैत्रि ४,५[2]; कै १,३§[d]; अशि ४,१६[2];मन्त्रि१४[?e]; मना २,१२,३§[d]; कौ १,२; -केन छां ४,१६,३;६,१,४–६;श्वे६,३; मै ५,४;ब्र१;अना२०; बृजा८,६[7]; नृपू ५,१९[c]; महा ३,५४; योशि १,५३; यो३,१४; -केषाम् ब्रसू १,४,१;१३; ४,१,१७;२,१३.

ऐक्य– -क्यम् नृउ ३,१०; मैत्रि २,१७; शु २,५[f];३,६;१०; ते ५,४३;६,२९; ध्या ७३; ८८; ९३, १५; योचू ४७; ६१; मं २, २, २; रापू ३,२; योशि १, ६८;१३३;१३४; ६, ७२; अन्न ५, ३०; त्रिब्रा १, २[g]; यो १, ८१[2]; गोउ३०; वरा२,७५; सौ २,१४; म४८:१४;१९;४९:४; -क्यात् नृउ १,४; नाप ८,७[h].

ऐक्य-परामर्श– -र्शः शु३,४.

एक-ऋषि– -षिः प्र २,११; प्रा २, १[i]; -षौ प्रा १,६[j].

एक-का(र्य>)र्या– -र्याम् विद्या ४.

एक-काल– -लम् १योत ६७[k].

एककाल-तस्(>:) वरा ५,३८.

एककाला(ल–अ-)योग– -गात् सांसू १,३१.

एक-कौपीन– -नम् नाप ७.

एककौपीन-धारिन्– -री नाप ५,१; १संन्या २,१३.

एक-गुण– -णः भ २,३[l].

एक-चक्र– -क्रः बा १६.

एक-चत्वारिंशत्–

एकचत्वारिंश– -शे अत्त ५.

एक-चर– -रः नाप ६, ३७; १आ ११.

एक-चित्त– -त्तस्य सांसू ४,१४.

एक-च्छ(त्र>)त्रा– -त्राम् शि ६, २१६.

एक-ज– -०ज व ४६० : १८§[m].

एक-ज(ट>)टा– -टा तारा ८३:८; १५.

एक-जननी– -नी नापू २,५.

एक-जन्म–हर– -रम् महा ३,५५.

एक-जाति– -तिः भव २,६३.

एक-जीवा(व–आ)दि—निर्णय– -यम् ते ५,८४.

एक-तत्त्व–दृढा(ढ-अ,भ्यास– -सात् शां १, ७, २८; महा ५, ७८; मु २,२,४०.

एक-तत्त्वा(त्त्व–अ)भ्यास– -सः योसू १,३२.

एक-तम– -मम् शि ६, १३२; -मे शि ५,४३.

एक-तर– -रम् प्र ५,२; -रस्य सांसू १,८७;३,६५;५,२९.

एकतर-दृष्टि– -ष्ट्या सांसू १, ११२.

एकतर-हान– -नेन सांसू१,७५[n].

एक-ता– -तया शां १,७,२७; -ता बृ१,५,१७[3]; शु ३,६;ते५,२१; २कौल ५; -ताम् छां ६, ९,१; मैत्रि ६, ३५[?o]; १योत ६६[p]; १२१; पै २,३२; महा २,७७; योशि १,१०५; १आ २४.

एक-तान–

एकतान-त्व– -त्वम् अध्या ३४.

एकतान-वत्–

एकतानवत्-ता– -त्तया पै ३, १[q].

एक-त्र नाप ३,३१;४,१७;२१;५, १;७[4]; महा ३,२३; १संन्या२, ७९[2]; शि ६,७७; सांसू १,६८; योसू ३,४.

एकत्रा(त्र–अ)न्ना(न्न-अ)दन— पर– -रः नाप ५, १; १संन्या २, १३[r].

एकत्रा(त्र-आ)शिन्– -शी नाप ७[s].

एक-त्रिंशत्– -शत् बृ ३, ९,२.

एकत्रिंशत्-संख्या(क>)का– -कानाम् मु १,२,५.

१एकत्रिंश[t]– -शे अत्त ५.

a) तैआ १०,१०,१ । b) नापू.मकारलोपश्छान्दसः (तु. सस्थ. घटिका– > -का(?काम्) । c) मुपा.'एषा' इत्येवं सु-शोधः (तु. मैत्रि ६,५) । d) तैआ १०, १०, ३ । e) 'एते' इति निसा. मुपा. यनि. सु-शोधः (तु. अध्या.) । f) 'ऐक्यत्वम्' इति अध्या. । g) 'एकम्' इति निसा. । h) ऐक्यत्वा° इति निसा.? । i) 'एकर्षिः' इति आन. । j) 'एकऋचा, एकऋचौ' इति निसा. संटि., अध्या. च । k) 'याममात्रम्' इति निसा. । l) °कः गु° इति अध्या. संटि. । m) ऋ १०, ८४,३ । n) 'एकतरस्य हाने' इत्यपि पा. । o) 'एकधाम्' (तु. राती.) इति मुपा. यनि. सु-शोधः । p) 'एकता' इति निसा. । q) °तानतया इति अध्या. । r) यनि. गपू. (वैप ३, ३०) 'अन्नादन-पर–' इत्यत्र शोधः द्र. । s) 'एकत्र अभीयात्' इति अध्या. । t) पूरणार्थे डट् प्र. (पा ५,२,४८) ।

२एकत्रिंश[a]–
एकत्रिंशा(श-आ)त्मक– -कः रार २,८०.
एकत्रिंशक[b]– -कः गौ २,२६.
*एक-त्रिंशन्– द्विपू. टि. द्र.
एक-त्व– -त्वम् ई ७; मैत्रि ४,६; ६,१७; २५; ब्रबि १५; अशि ५,७;१९; नाप ९, १२§[c]; योचू ६३; महा४,९७; पब्र२[d]; त्रिता ५,१५;वरा४,४२§[e];सर३,१५; गोउ ४५[d]; ध्या९०; सुबा ५; अ १५; वटु३१७:८; सांसू २,२४; गी६,३१; -त्वात् सांसू१,१५३; -त्वेन सांसू १,१५२; गी ९,१५.
एकत्व-ज्ञान– -नेन पहं २.
एक-दण्ड– -ण्डम् नाप ३,१७.
एकदण्ड-धर– -राः आश्र ४.
एकदण्डिन्– -ण्डिनाम् ब्र ३, १५; नाप ४,२४; -ण्डी पहं ३; नाप ५,२; गोच ६७ : २१.
एक-दन्त[e]– -न्तम् ग ११; हे ११; -न्ताय ग १०;१५.
एक-दा महा२,१४;भ१,९;२,२१; गोउ १; सार २१९ : १; २३० : ८; २३२ : २१; २४३ : १३.
एक-दिन– -ने नाप ४,३८.
एक-दृष्टि– -ष्टिः नाप ३,३१;४,१७.
एक-देश– -शः २प्र ३६ : ५.
एकदेश-लब्धो(ब्ध–उ)पराग– -गात् सांसू १,२९.
एक-देहि–मध्य– -ध्ये अद्वै १५.
एक-धन– -नम् कौ २,३.
एकधना(न-अ)वरोधन– -नम् कौ २,३,
एक-धा[f]– छां७,२६,२;बृ४,४,२०; कौ ३, ३[2]; ४, १९; ब्रबि १२; ब्रवि १०१; रार ५,१; वा १८; त्रिता ४,२६;५,१२; बा १९[2]; गोच ६६ : १८; अबि १२.
एकधा-भूय– -यम् बृ५,१२,१[2].
एक-धी– -धीः १योत ११५.
एक-निश्चय–
एकनिश्चय-मय– -यःअन्न२,४४
एक-निष्ठ–
एकनिष्ठ-ता– -तया महा४,८३; वरा २,५०.
एक-नीड– -डम् मना १,३§[f].
एक-नेमि– -मिम् श्वे १, ४; नाप ९,३?[g].
एक-पद– -देन ए ३.
एक-पा(द>)द्– -पात् छां ४,१६, ३; बृ४,१,२-७; मैत्रि ७,११; -पादम् व ४३० : १८.
एकपदी– -दी बृ ५, १४,६०; ह १६§[h]; गा २२[i]; चक्र २§[h].
एक-पाद–स्थित– -तः पै ४,१५.
एक-पिङ्गलक[j]– -कः व ४४४:२३.
एक-पुण्डरीक– -कम् बृ ६, ३, ६[2].
एक-प्रा(ण>)णा– -णाः सार२३०: ७;२५२:१६;१७.
एक-प्रेगीवक– -केन शि ४, ११.
एक-बिन्दु– -न्दुना गौ ३,४१.
एक-भक्ति– -क्तिः गी ७,१७.
एक-भागै(ग–ए)क-मात्रक– -कम् शि ६,१००.
१एक-भाव[i]– -वम् सार२२३:२०.
एकभावा(व-आ)प(न>)न्ना– -न्नाः सार २३० : ७.
एकभावा(व-अ)वगाहिन्– -हिनि अध्या ४३.
२एक-भाव°– -वाः सार२५२:१७; -वे अन्न ५,५३.
एक-भिक्षा– -क्षाम् पप ४१९:१.
एक-भिन्ना(न–अ)वच्छिन्न– -न्नम् शि ४,१.
एक-भूत–
ऐकभौतिक– -कम् सांसू३,१९.
एक-भूय– -यम् कौ ३,२[2].
एक-मनस्– -नाः सूता १,४.
एक-मात्र– -त्रः ब्रवि ३९; अना ३२; -त्रम् प्र ५,३.
एक-मूर्धन्– -र्धा अशि ६,११.
एक–यज्ञो(ज्ञ-उ)पवीत–
एकयज्ञोपवीतिन्– -ती पब्र ३, १३.
एक-रति– -तिः सार २४९ : १०.
एक-रस– -सः नृउ ८, १; ते ३, १४; -सम् नृउ ५,३; -से सार २४६ : १७.
एक-रात्र– -त्रम् नाप ४,१४; २०; ५, १[k]; ७; भि ५; १संन्या १, १; पप ४१९ : १२; कश्रु १,१.
एकरात्र-वासिन्– -सिनः आश्र ४?[l].
एकरात्र-द्विरात्र-कृच्छ्र-चान्द्राय-णा(ण–आ)दि– -दि आश्र ४.
एकरात्रा(त्र–अ)न्ना(न-अ)द-न—पर– -रः नाप ५,१[m].
एकरात्रो(त्र-उ)षित– -तम् गर्भ ३; निरु १,९; -तस्य शि ५,१९.
एक–रुद्रा(द्र-अ)क्ष– -क्षम् रुजा १, १५.
१एक-रूप[n]– -पेण सांका ६३.
एकरूप–विषय-ग्रहण– -णम् भा २९.

a) =एक-त्रिंशत्– इति कृत्वा पाप्र. शदन्ताद् विंशतेश्च स्वार्थे डः प्र. उसं. (पा ५, २, ४६)। मौस्थि. तु *एक-त्रिंशन्– इति पृथक् प्राति. द्र. (तु. २एकविंश–)। b) ड्वुन् प्र. (पा ५,१,२४)। c) मा ४०,७। d) 'एकतत्वम्' इति निसा.। e) बस.। f) मा ३२,८। g) 'एकस्मिन्' इति निसा. मुपा. यनि. सु-शोधः (तु. अध्या.)। h) ऋ १, १६४,४१। i) शब्रा १४,८,१५,१०। j) कस.। k) 'एकत्र' इति अध्या.। l) ग्रामैक° इति मुपा. यनि. सु-शोधः (तु. संटि. ग्राम–> -मे इति)। m) अन्ना° इति अध्या.। n) द्विस.।

एकरूपिन्– -पिणः सार २५२: १७.

२एक-रूप,पा[a]– -पः शां१,१; अन्न ५,९; -पम् ते ६,७२; अन्न ४, ६५; जाद १,१६; भव २,५६; -पाः सार २३०:७.

एकरूप-तस्(>:) वरा ३,९.

एकरूप-त्व– -त्वम् शां १, १; भव १,२१; -त्वात् वसू ६–८; योशि ४,१; योसू ४,९.

एक-रूपक–

एकरूपक-ता– -तया ते २,४२.

१एक(क-ऋ)र्च[b]– -र्चः सूता२,१३.

२एक(क-ऋ)र्च[a]–

एकर्च-सूक्त– -क्तस्य त्रिता२,२.

एक(क-ऋ)र्षि– -र्षिःबृ२,६,३;४,६, ३;अ१;नृपू२,२;नृउ३,५; -र्षिम् मुं ३,२,१०; -०र्षे ई १६; बृ ५, १५,१९°;-र्षेःबृ२,६,३;४,६,३.

एक-ल[d]– -लः छां ३, ११,१; नृउ ४,४; ८,१.

एक-लक्ष्य– -क्ष्यम् मं ३,१,३.

एक-लिङ्ग[a]– -ङ्गे तारा ८३ : ११.

एक-वक्त्र[a]– -क्त्रम् रुजा २,१.

एक-वट– -टः सार २२५ : १०.

एक-वर्जित– -तः ते ४,३४.

एक-वर्ण–

एकवर्ण-ता– -ता ब्रबि १९; त्रिता ५,१९; अबि १९.

एक-वस्तु– -स्तुनि अध्या २२.

एक-वाक्य–

एकवाक्य-ता– -ता महा ४,५.

एकवाक्यतो(ता-उ)पबन्ध– -न्धात् ब्रसू ३,४,२४.

एक-वार– -रम्[e] नाप २;७; १योत ६८; ऊ ६३ : १२.

एकवार-जप– -पेन शु १, १७.

एक-वासस्– -साः नाप ३, ३१; ४,१७.

एक-विंशति– -तिः ध्या ६२; योचू ३२; योशि १,११८; वरा ५,३; -तिम् व ४६५ : ११; -स्या छां २,१०,५.

एकविंशति-कुल– -लम् पै ४,१.

एकविंशति-भेद– -दः सी ३१.

एकविंशति-योज(न>)ना– -ना सार २५४ : २३.

एकविंशति-वार– -राणि व ४५९ : १.

एकविंशति-शाखा– -खा-याम् सी २४.

एकविंशति-संख्या– -ख्यया मु १,१,१२[f].

एकविंशति-सहस्र– -स्राणि हं ११.

१एकविंश[g]– -शः छां२,१०,५; मैत्रि ७, ४; छाग २३ : १३[h]; २४ : १५[h]; -शम् २प्र ३३ :३; गार ४०७ : ९;१४.

२एकविंश[i]–

एकविंश-कुलो(ल–उ)पेत– -तः शि ५,२४.

एकविंशा(श-अ)र्णक– -कः रार २,६७.

एक-विध[a]– -धः सांका ५३.

एक-विभु– -भुः ए २.

एक-वीर– -रः ते ४,३२

एक-वृक्ष–शुम्भि(न्>)नी– -न्यै व ४३१ : ६.

एक-शत– -तम् प्र ३, ६; छां ८, ११,३[k]; इ १० : १८.

एक-शफ[a]– -फम् बृ १,४,४.

एक-शरीर– -रस्य नाप ५,१.

एक-शा(ट>)टी–

एकशाटिन्– -टी नाप३,८६;७.

एकशाटी-धर– -रः नाप ५, १; १संन्या २,१३.

एक-श्वास–

एकश्वास-म(य>)यी– -यीः योचू १००.

एक-सखी– -खी महा ३,३६.

एक-संख्या–विहीन– -नः ते ३, २९[j]; मैत्रे ३,७.

एक-सप्तत्य(ति–अ)धिक–कोटि– -ट्यः सार २८१ : १८.

एक-सभ– -भम् बृ ६,३,४.

एक-समय– -ये योसू ४,१९.

एक-समाधि– -धिना अन्न ५,४९.

एक-सुप्त– -प्तम् अन्न ४,२४.

एक-स्तम्भ[a]– -म्भे योशि १,७२.

एक-स्थ– -स्थम् गी ११, ७; १३; १३, ३०.

एक-स्थि(त>)ता– -ताः सार २३० : ७.

एक–स्व-रूप– -पम् ह ९.

एक-हंस– -सः बृ ४,३,११;१२.

एकां(क-अं)श– -शेन गी १०,४२.

एकाकिन्[k]– -किना योशि १, ९०; -की बृ १,४, २; ३; १७; आरु ४;गर्भ ४;सुबा १३;योचू १०६; नाप३,५९;६०;७;९,२०; महा १,१; तुअ २१; पप४१९:१०; च२०:३; काम२०;कालि४०३: १९; तारा ८४:१३; गी ६,१०.

एकाकि-ता– -ता वउ ३,१६.

१एका(क-अ)क्षर[b]–

एकाक्षर-प्रदातृ– -तारम् शा३६

एकाक्षर-वत्– -वत् सौ १,३.

२एका(क-अ)क्षर,रा[a]– -रःरार२,१;

a) बस.। b) द्विस.। c) का ४,१०,१६। d) कास.उप.<√*ला दीप्तौ (वैतु.शं.स्वार्थे लः प्र.इतीवाभिप्रायुकः)। e) वा. क्रिवि. भवति। f) °संख्याकाः इति निसा.। g) तु. टि. १एकत्रिंश–। h) 'एकत्रिंशः' इति बे.। i) =एक-विंशति– इति कृत्वा २एकत्रिंश– इत्यनेन स-न्यायता द्र.। j) °विमुक्तः इति अज्या.। k) आकिनिच् प्र. (पा ५,३,५२)।

२प्र ३४ : १६;१७[२]; ३५:१३; शि १,१९; -रम् गर्भ ३; ना ३; मना २,३३; अना २१; नृपू ५, ८; ध्या ९; ब्रवि २; नाप ८,१; त्रिवि ७,३४; शां १,६; ए१; सू २४; त्रिता४,१६;५,२१; ता१, २;दे१२; गोउ४०;ह७;८[२];दत्ता १,२[२]; १प्र ३१:१; शौ ५४:२; शि१,२१; वउ १,१;५,३१; गी ८,१३; -रा २प्र ३३:९;३६:१.

एकाक्षरी– -०रि व ४३६: १९.

एकाक्षरा(र-आ)दि—नवा-(व-अ)क्षरा(र-अ)न्त– -न्ता-नाम् रार ३,१.

एकाक्षरो(र-उ)क्त– -क्तम् रार २,७.

एका(क-अ)ग्र– -ग्रः नाद४४[a]; -ग्रम् गी ६,१२; -ग्रेण मैत्रि ६, २७; गी १८,७२.

ऐकाग्र्य–

ऐकाग्र्य-भक्ति– -क्त्या शा १४.

एकाग्र-चित्त–वशीकृ(त>)ता– -०ते व ४३१ : २३.

एकाग्र-ता– -तया पै २,३; -ता ब्रसू ४,१,११.

एकाग्रता-परिणाम– -मः योसू ३,१२.

एकाग्र-मानस– -सः जाद ३, १७;६,७.

एका(क-अ)ङ्गुल– -लम् का ८; नार ८.

एकाङ्गुल-प्रमाण– -णेन शि ४, ३५.

एका(क-आ)त्मक– -कम् महा ५, ११८; -के अध्या २५.

एका(क-आ)त्मन्– -त्मना अध्या १९; -त्मा ते ४,३४.

एकात्म-ता– -ता योसू २,६.

एकात्म-त्व–

एकात्मत्व-विवर्जित– -तः ते ४,६४.

एकात्म-प्रत्यय–सार,रा– -रम् मां ७; नृपू ४,७[b]; नृउ १,१२[b]; नाप ८, २०; राउ ३, १; वउ १,१४[१०];५,४०[१०];-राम् विद्या४.

एकात्म-भाव– -वेन सार २२६: १८.

ए(क>)का-दशन्– -श बृ३,९,२; दे१०;गोउ२३;रापू४,५१; राउ ४,३३; अव्य ५[२]; वरा ५,१५; त्रिवि २, १६; नृपू ४,१५,१८; तु १०; नापू ५,२५; सांका४९; सांसू २,१७; -शभिः अव्य ५[२].

एकादश-क[d]– -कः सांका २४;२५;-कम् सांसू२,१८;१९.

एकादश-गुण–रुद्र– -द्रः भ २, ३.

एकादश-द्वार– -रम् क २, २, १.

एकादश-धा मै ४, ५; मैत्रि ५,२; त्रिता ५,२१.

एकादश-पा(द>)द्–

एकादशपदा– -दा नृपू २,७; अव्य ५.

एकादश-रुद्र–

एकादशरुद्र-त्व– -त्वम् बृजा ७,८; रुजा ३,१.

एकादशरुद्रा(द्र-अ)व-तार– -०र लां २१६: ११.

एकादश-लूता– -तानाम् लां २१६: ३.

एकादश-श्रेणि– -णयः सार २२८ : १४; -ण्याम् सार २७० : १८.

एकादश-सहस्र–गो–प्रदा-न—फल– -लम् बृजा ७, ८; रुजा ३,१.

एकादशा(श-आ)त्मन्– -त्मानम् नृउ ४,२.

एकादशा(श-अ)ह–

एकादशाहिक[११]– -कम् व ४३३ : १८.

एकादशे(श-इ)न्द्रिया-(य–आ)त्मक– -कम् सार २९१: १८.

एकादश– -शः छां७,२६,२; बृ ३, ९, ४; -शम् नृपू २,६; महा १,१; गोउ २६[e]; गार ४०७: ७;१२; ऊ ६४:८; -शे अस्त्र ५; त्रिता १,७३; सूता ५,१२.

एकादशी[११]– -शी नाप८,१; नाद११;-श्याम् नाद१६;ह१९.

एकादश्यु(शी-उ)पवासा-(स–आ)दि–व्रत—नियम– -मैः सार २३१ : १४.

एका(क-अ)धिक–शत– -तम् वउ ५,२४.

एका(क-अ)ध्वर–पक्ष– -क्षे नाप ४, ३८.

एका(क-अ)न्त,न्ता– -न्तम् मैत्रे २, १५; गी६,१६;-न्ता भव१,३१; -न्तात् सांसू ५,११५; -न्ते मैत्रे २,३; योचू ७१; स्क १२; जाद १,२; -न्तेन पै ३,१.

ऐकान्तिक– -कम् सांका६८; -कस्य गी १४,२७.

एकान्त-केवल-चिदे(त्-ए)कर-स–स्व-भाव– -वे वरा २,७३[f].

एकान्त-गुहा– -हायाम् निर्वा २९७ : ६[g].

एकान्त-तस्(>:) सांसू ३,७१.

एकान्त-ध्यान–योग– -गात्

a) °ग्रम् इति अध्या. । b) ऐकात्म्य° इति निसा. । c) ऐकात्म्य° इति मुपा. यनि. सु-शोधः । d) कन् प्र. (पा ५,१,५८) । e) °शी इति निसा., आन. । f) °वः इति अध्या. संटि. । g) एकासन° इति निसा. संटि. ।

शां १,७,२९.
एकान्त-वास– -सः मं १,१,४.
एकान्त-शील–
एकान्तशील-ता– -ता नाप ४, २४.
एकान्त-शैत्य– -त्येन सार २६५ : १४.
एकान्त-संस्थित[a]– -तः महा २, १४.
एकान्त-स्थान– -नम् निर्वा २९८ : ३.
एकान्त-हित– -तम् महा४,८९.
एकान्ता(न्त-अ)त्यन्त–
एकान्तात्यन्त-तस्(>:)
एकान्तात्यन्ततो-
(तः–अ-)भाव– -वात् सांका १.
एकान्तिक– -कः मैत्रे २, ३; स्क १२.
एका(क-अ)न्न– -न्नम् नाप७;१संन्या २,७१; ८५.
एकान्ना(न्न-आ)शिन्– -शी नाप ५,३५; १संन्या २,६०.
एका(क–अ-)भाव– -वे ते ५,२१.
एका(क-अ)यन[11]– -नम् छां ७,१, २;४;२,१;५,२;७,१; बृ २, ४, ११[13];४,५,१२[13].
एका(क-आ)राम– -मः नाप३,५५.
एका(क-अ)र्ण– -र्णेन त्रिता ४,३१.
एका(क-अ)र्थ– -र्थम् अन्न ५,६६.
एकार्था(र्थ-अ)भ्यसन– -नम् अन्न ५,५१.
एका(क-आ)वली– -ल्या सार २६७ : १[2].
एका(क-अ)वस्था– -स्थायाम् नाप ६,१.
एका(क-अ)ह–
ऐकाहिक– -कम् व४३३ : १७
एकाह-मात्र– -त्रम् त्रिब्रा २, १०२.
एका(क-आ)हित–मात्र– -त्रेण शि ४,५१.
एकी√कृ,एकीकरोति मैत्रि ६,१८; एकीकुर्यात् गौ ३,४५; तृउ २, ४;४,३; ७,२; १४; राउ ३,१; वउ १,२०.
एकी-करण– -णम् मं २, २,५; भा ३७.
एकी-कृत्य तृउ १,३[2]; त्रिवि ५, १२[2]; पै३,१; पब्र२[2];गु५;७७.
एकी√भू,एकीभवति प्र ४,२; बृ ४,४,२[c]; सुबा२;११;१३-१५; एकीभवन्ति प्र ४,२; मुं ३,२, ७; कौ ३,४[b].
एकी-भूत– -तः मां ५; तृउ १, ८; नाप ८,१२; राउ ३,१; अन्न ५,८०; जाद १०,११; वउ १, ९;५,३६; सौ २,१०.
एकीभूत-प्रज्ञान–घन– -नः तृपू ४,६[e]; -ने विद्या ३.
एकी-भूत्वा पै ३,१[d].
एकी-भूय नाद ३९.
एकै(क-ए)क,का– -कः बृ१,४,१०;पा ५,१०;-कम् बृ १,४,६;७;१७; श्वे५,३; कौ ३,२; मैत्रि ६,१४; भ२,२३; योरा १९;अद्वै३; सार २३७ : १३; शि ६,२६;२११; -कस्मिन् शि ६, २२; २४४; -कस्मै छां ५,११,५; -कस्य तृउ १, ११; -कस्याः बृ ३, १, १; सुबा ४[1]; मु १,१,१४;-कस्याम् प्र ३,६; -का छां ६, ३,४;४,७; ८,६; महा ५,२०; मु १,१,१४; -काम् छां६,३,३;४;-केन बृ १, ४,७.
एकैक-करणा(ण–अ)धीन– -नानाम् नाप ६,१.
एकैक-त्व–
एकैकत्वा(त्व-अ)नुसार–
एकैकत्वानुसार-तस्(>:) नाप ८,१६[f].
एकैक–नारायणा(ण-अ)-वतार– -रः त्रिवि २,१६.
एकैक-मात्रा–चातुर्विध्य– -ध्यम् तु १२.
एकैक–रोम-कूपा(प—अ)न्तर– -रेषु त्रिवि २,१६;६,९.
एकैक-शस्(>:) मु २,२,१२.
एकैक–सृष्टि-कर्तृ– -र्तृभिः त्रिवि ६, ७.
एकैक-स्थल– -ले त्रिवि ७,४१.
एकैक—स्थिति-संहार–कर्तृ– -र्तृभिः त्रिपा ६,७.
एकैका(क-आ)वरण– -णम् त्रिवि ६,४.
एको(क–उ)ग्र-ज(ट>)टा– -टा तारा ८३ : १५.
एको(क-उ)त्तर– -रम् लु १५;योशि ६,५.
एकोत्तर-शत– -तम् मं ५,१,९; पै ४,१.
एको(क-ऊ)न–
एकोन-त्रिंशत्–
एकोनत्रिंशद(त्-अ)क्षर– -रः रार २,७९.
एकोनत्रिंश– -शे अन्न ५.
एकोन-पञ्चाशद(त्–अ)क्ष– -क्षे अन्न ५.
एकोन-विंशति–
एकोनविंशति-मुख– -खः मां३;४; तृपू ४,४;५; तृउ १,६;७; नाप ८,८; राउ ३,१[2];

a) °तम् इति अज्या. । b) 'एकं भवति' इति आन., अज्या.; 'एकं भवन्ति' इति शांआ ५,४ । c) °तः प्रज्ञा° इति निसा. । d) समासेऽपि ल्यबभावः (पा ७, १, ३८) । e) °कस्य इति निसा. मुपा. यनि. सु-शोधः (तु. अज्या.) । f) °कस्यानु° इति अज्या. ।

विद्या १; २; वउ १, ५; ७.

एकोनविंशति-संख्या-

(क>)का– -कानाम् मु १,२,२.

एकोनविंश– -शम् गार ४०७ : ८;१४; -शे अत्त ५.

एकोनविंशक– -कः रार २, ६४.

√एज्,एजति ई ५[2]; क २,३,२;मना २,६७§[a]; एजतु बृ ६, ४, २३; ऐजत् गोपू १५[b].

एजत्– -जत् मुं२,२,१;बृ६,२,२§[c].

?एतजङ्गा(ज्ञा)नम्[d] २कौल ९.

एतद्[e]–

३अ–

अतस्(>:) प्र ६,७; मुं २, १, ९[2]; तै १,३,१; छां १, ३, ५; बृ ३,४,२;५,१; श्वे १,१२; गौ ३, २; आरु २; मना १, १७§[f]; कौ २,१-४.

अत्र क १,१,२१; प्र ३,६;४,५; मुं २,२,१; ऐ ४,२; छां २,२४, ६;४,९,३; बृ १,४,७; जा १; गर्भ ५; मैत्रे १,४,११; मन्त्रि ६.

एत,ता– -तम् क १, १, १४;१९; २,१३; प्र ५,५;७;६,१; तै २, ८,५[5];९,१; ऐ ३,१२;१३; ४, २; छां १,२,९;३,२;७,६;३,१, ३;१४,४; बृ १, ३, १८; २,१, २[2]-१३[2]; कौ १,३;बृजा १,१; नृपू २, १[2]; -तया ऐ ३, १२; छां ५,२,७; बृ १,५,१४;३,९, १; कौ १,६; नाप ३,७७[2]; जा ४; पप ४१८ : ९; या १, १; २प्र ३३ : १३; -तयोः छां ५, १०,८; मै २,८; रापू ४,२; महा ५,२; गी ५,१; -तस्मात् प्र १, १०;५,५; मुं २, १, ३; तै २, १-५,१; छां १, ७,६;८; कै १, १५; अ १; मै ५,६; कौ ३,३[2]; शां ३,१; महा ५,४; -तस्मिन् प्र ३,३;४,१-३;६; तै २,७,१[2]; छां १,१,६;३,१६,२;४; ६; बृ २, १, २-१३; ३, ३; ३,८,११; मना २,१४[2]§[g]; कौ २, ४; सुबा ५[4]; ब्रवि १९; मुद्र ३; महा ४, ७९; -तस्मै बृ ४, ३, १९; कौ २,१; -तस्य क १, १, २२; छां १, १, ९; १०;३,५;६,८;२,९, २;३,१३,१;५,१८,२; ६, १२, २; ७, २६, १; बृ १, २,५;३, २५;२७;३,२, १३; ८, ९[5]; कौ १, ३; नृपू २, ४; सी १४; पै ४,१५; अव्य ३; त्रिता १,१२; शौ ५२ : ९; -तस्याः बृ १,५, १४; त्रिता १, ५८; ६६; ७३; तारा ८३ : ६; -तस्याम् छां १, ६,१-४; बृ १, ४, ५; २, १,१; कौ ४, १; अत्त १४; अत्ति ३७; -तस्यै बृ १,५,२३; -ताः प्र ३, ५;६,२; मुं १, २, ५; तै १,३, ४; ऐ २, १; छां २, १७-१८, १; २; बृ १, ३, ६; २, २, २; मै २,७; कौ २,१-४;१४[h]; बृजा ४,२०; शारी ६; -तान् प्र ३, ४; छां ३,१३,६[2]; ४,३,२;३; बृ १, ५, १३[2]; सुबा १०; महा ६, २१; २संन्या १५ : २; ह १२; छाग २४ : ९; शौ ५१ : ४; गी १, २२; -तानि ऐ ५, २; छां १, ३, ७; २, ७, १; बृ १, ३, २८; ४, ७; ११; जा ३; मना २, ५४§[i]; नाप ३, १४; मै २, ९; कौ ३, २; सी २७; योचू २; -ताभिः बृ ४,२,१;३; मै ५,३; ऊ ६३ : ९; गोच ६६ : ७; नार ५; व ४३२ : २; -ताभ्याम् बृ १,४,१५; -ताम् के ४, ९; क १,१,७;२, ३; मुं ३, २, १०; तै १,५,१; छां १,१३,४; बृ १,५,१; १४; अ ३; कौ ३, ७; नृपू १, १६; अत्त १३[j]; -तासाम् छां २, २०, २; ६,४, ७; बृ १,२,७;३, १०; मना २, १५§[k];मै २,६;महा५,२६;४३; सार २४२ : १७; -तासु ऐ २, ५[2]; मु २,२,४६; -ते के ४,२; क १,२,४; प्र १, १; मुं १,२, ७; तै २,९,१[2]; ऐ ५,३; छां १, १०,४;११,३;५,१०,९; बृ १, ४, ७; ५, ४; ६; १३; मना २, ३८§[l]; -तेन क २,१,३; प्र ५, २; ५; ऐ ५, ४; छां १, २, ९; ४,१५,५;८,८, ५; बृ१,५,२१; आबो १; मुद्र २; त्रिता २,३२; शौ ५१ : १२; गी १०, ४२[m]; -तेभ्यः बृ २,४, १२;४,५,१३; शौ ५१ : ६; स ३७८ : २; -तेषाम् छां १, १०, ३; बृ १, ४, १७; कौ २, ४; बृजा ४, १७; ससा १,२२; वसू १५; १योत २१; त्रिवि ४,१४; अन्न ४, ७३; यो १,३; भ २,२८; -तेषु मुं १,२, ५; बृ ३,९,३; कौ १,२; रार१, ४; नृष ८५ : ८; गा २; -तैः मुं ३,२,४; छां ८, ६,५; बृ २, १, १५;३,९,२८; जा ३; सर१,४; मै१,५–७; मैत्रे१,२;कौ२,१४[2]; बृजा ३, १६; २प्र ३४ : १२[2]§[n];

a) तैआ्रा १०,६७। b) 'एतत्' इति निसा.। c) ऋ १०,८८,१५। d) मुपा. 'एतत् ज्ञानम्' इत्येवं सु-शोधः। e) तु. टि. इदम्–। f) तैआ १०,१,१। g) तैआ १०,१३,१। h) 'सर्वाः' इति आन.। i) ऋ १०, १२१,१०। j) 'एतम्' इति निसा.। k) तैआ १०,१४,१। l) तैआ १०,४८,१। m) 'उक्तेन' इति SCHR. [वैतु. बे. (NIA २,२३१)]। n) 'एकाशतैः' इति मुपा. यनि. सु-शोधः (तु. गोब्रा १,१,२४)।

-तौ क २,२,५; प्र १,४; ५,५; छां ४,३,४; ५,१७,२; ८,५,४; बृ १,१,२;२,७;मना २,८०§[a]; मै ५, १; कौ ३, ३; योचू ३०; पा ४,२; काम ३.

एतद्– -तत् के १, ३; ३,३[२]; ६[३]; ७[२];१०[३];११[२];१२; क १,१,८; १०;१३;१८;२०; २६; २,१५; १६[३]; २, ३,९§[b]; प्र १, ५; ७; १०[३]; २,१;३[२]; ३,३;६; ४,१; ५,२; मुं १,१,९;२,१;७;२,१, १;१०; मां १; २; तै १, ७, १; ११,४[२];३,१,१; १०, ५; ऐ ३, १२;४,१[२];५;५,२[२]; छां १, १, १;५;३,१६,७[२]; बृ १,२,१;३, २२; मैत्रे १,१.

एतच्-छन्दस्[c]– -न्दः २प्र ३४ : १५.

एतच्-छरीर– -रस्य निरु१,२२

एतत्-कूबर– -रः छाग२५:१८.

एतत्–कोश-चतुष्टय—संसक्त– -क्तः ससा १,१६?[d].

एतत्–कोश-त्रय—संसक्त– -क्तः ससा १,१५?[e].

एतत्–कोश-द्वय—संसक्त– -क्तः ससा १,१३?[e].

एतत्-तुल्य– -ल्यम् क १,१, २४.

एतत्-पुटित–मातृका—पुटित– -तम् गुषो ४२१ : १.

एतत्-फल– -लम् हंषो २.

एतत्-संख्या(ख्या–अ)न्वित– -तम् योचू ३३.

एतत्-संघात– -तम् पै २,७.

एतत्-संभोग–संभूत– -तम् गोच ६९ : २१.

एतत्-सर्व– -र्वः वउ २,११.

एतत्-स्मृति– -त्या सं १९.

एतद्-अक्षर– -रस्य मै ५, ४; मैत्रि ६,४; -रेण मैत्रि ६,२.

एतद्-आकार– -रः वउ२,११.

एतद्-आत्मन्– -त्मा मै ५,३; मैत्रि ६,३.

ऐतदात्म्य– -त्म्यम् छां६,८, ७;९,४;१०–१६,३; नृउ ८,४.

१एतद्-उपनिषद्[f]– -षदम् मुद्र ४; पै ४,२३.

२एतद्-उपनिषद्[g]– -षदः छां ८,८,४.

एतद्-बुद्धि– -द्धयात्रिवि५,१०[h]

?एतद्-ब्रह्मन्[i]– -ह्मा २प्र ३४: १६.

एतद्-भाव–विनिर्मुक्त– -क्तम् ते १,१४.

एतद्-यन्त्रा(न्त्र–आ)राधन— पूर्वक– -कम् रार ३,१.

एतद्-योग– -गेन मुद्र ४.

एतद्-योनि– -नीनि गी ७,६.

एतद्-रूप,पा– -पम् मैत्रि ६, २; -पाम् तारा ८३ : ८.

एतद्-वर्ण[c]– -र्णः २प्र ३४:१५

एतद्–वायु-दशक–संसर्गो-(र्ग–उ)पाधि—भेद– -देन भा १७[j].

एतद्-विकार– -रः भव ४,६.

एतद्-विज्ञान–मात्र– -त्रेण पाशु २,७.

एतद्-विध– -धम् मै २, ३;४; मैत्रि २, ३–५; -धे मै १, ७; मैत्रि १,४; मैत्रे १,२.

एतन्-मन्त्र– -न्त्रैः वा ८[k].

एतन्-मय– -यः बृ १,५,३.

एतन्-मार्ग– -र्गे सार२२०:१८.

एतर्हि छां १,८,६;८; ६, ७,३;६; बृ १,४,१;७;१०;१७.

एतादृश– -शम् बृजा ६,३; -शानि त्रिवि ६,६; मैत्रे १,३.

एतावत्– -वत् क २,३,१५; प्र ६, ७; बृ १,३,१८; ४,६; ५,१७; २,१,१४[२]; ४,५, १५; ५,१४, ६; कौ १, ६; ४,१८[२]; अन्न २, ३५;५,१९; सूता ३,७;गी १६, ११; -वतः बृ १,२,४; -वता बृ २,१,१४; अन्न ५,११८; -वति महा ५, १८४; -वद्भिः भ २, २५[३]; -वन्तम् बृ १,२,४; -वान् बृ १,४,३;१७; मुद्र १,३§[l].

एतावती– -ती इ १०:१९.

एतावन्-मात्रक– -कम् महा ४, ९५.

एन,ना– -नम् क १,१,२१; २,६, ९§[m];प्र२-६,१;मुं३,२,५; तै२, ६,१;ऐ२,१; छां१,२,८;२,२२, ३;बृ१,१,२;२,७[२];५,८–१०;श्वे ४,२०[२]§[m]; मना १,२§[n];३§[m]; जा२; कालि४०१:१; -नयोः बृ ४,२,३[३]; -नाः बृ१,३,६;११[o]; त्रि १; -नान् छां१,२,१;४,१५, ५;५,१०,२;७,१५,३; बृ६,२, १६; छाग २४:१९; बा ६; सूता ३,१०§[p]; -नाम् ऐ ४,२; बृ ६, ४, २; ७[२]; मना २, १२, १§[q]; मन्त्रि ६; ते १,४३; सर२,९§[r]; ३, ७; नापू ५, २१§[q]; सिशि ३८३ : १२; -नेन बृ २,५,१८[२].

a) तैआ १०,६४,१ । b) 'एनम्' इति तैआ १०, १, ३ । c) षस. । d) °ष्टयं संसक्तम् इति निसा. मुपा. यनि. सु-शोधः (तु. नाउ.) । e) °क्तम् इति मुपा. यनि. सु-शोधः (तु. आन.) । f) कस. । g) बस. । h) 'एतद् बुद्ध्वा' इति निसा. । i) यनि. षस. वोताहो पृथक् पदद्वयं वेति संदेहः । j) °दशसं° इति अब्या., °युसंसर्गको° इति तान्त्रि. । k) 'एतैः मन्त्रैः' इति अब्या. । l) ऋ १०,९०,३ । m) तैआ १०,१,३ । n) मा ३२, २ । o) °नाम् इति निसा. । p) तैब्रा ३,७,६,२१ । q) तैआ १०,१०,१ । r) ऋ १०,७१,४ ।

एनद्– -नत् ई ४; के ४, २[२]; ३[२]; तै २,२,१; ऐ ३, ३-९; छां ५, २,३; बृ ३,९,२५[२];४,१,२-७; गोपू ४८§[a]; आर्षे ७ : ९; १८.
एष,षा– -षः के ४,४; क १, १, १९-२१; २,८; प्र १, १; ७-९; १०[२];१५; मुं १, २, १; मां ६[४]; तै १,११,४[२]; ऐ ३,१०[२];५,३[३]; छां१,१,३;२,८;बृ१,२,३[२];७[२]; श्वे २,१६[२]§[b];३,१२; -षा क१, २,९; प्र ३,३;८; तै १, ११,४; २,१,१; छां १,१,८; बृ १, ३, ९;४,२,३[२]; ब्रबि १०; मना २, १४§[c]; मै ५, ५[२]; कौ ३, ३[२]; बृजा १,१.
एतृ– √इ द्र.
√एध्, एधते बृजा २,४; ग १६.
एधमान– -नः बृ ६,४,२४.
एधस्– √इध्, न्ध् द्र.
एनस्[d]– -नः ई १८; बृ ५,१५,१§[e]; मना २,५९§[f];६०§[g]; लिं३१०: २§[h]; -नसः मना २, ५९§[f]; -नसे मना २,६§[i].
ए(नस्>)नो-घ्न– -घ्नम् त्रिब्रा२,३७
ए(आ√ई)र्>एरि,एरयध्वम् कौ१,२
एरण्ड[j]–
एरण्ड-तैल–फेन–
एरण्डतैलफेन-वत् नाप ५, १; १संन्या २,५९.
एला[k]– -लाः शि ६,७५.
एला-जातीफल-पूगफल-नालिकेर-पनस-सहकार-मद्राक्षे(क्ष-इ)-क्षुरस-शर्करा(रा–आ)दि– -दयः सार २२५ : २३?[l].
एला-पत्रक[l]–
एलापत्रक-नागा(ग–आ)द्य– -द्यैः गरु ५?[m].
एव[d] ई शां[२];६;७; के१,३;४;क१,१, १५;१६; प्र१,२;५[२]; मुं१,१,४; २,७; मां१[२];५; तै शां[६]; ऐ१,१; ३; २, ५[२]; बृ शां[२]; १,१,१;२.
एवम्[d] ई २; के ४,६;९; क१,१,१८; २, १,१४; १५; ३, १८; प्र २, ४;३,४; मुं२,२,६; मां९-११; तै१,३,४; ऐ४,३;५;६[n]; छां १, १,७; बृ १, २, १;३; मना १, ३§[o]; ध्या २२[p]; त्रिवि ४,५§[q].
एवं-रूप,पा– -पः गी११,४८; -पम् ते ६,६१; राधा ३,१४; गु ७८; -पा पाशु २,३२.
एवं-लक्षण–संपन्न– -न्नः अता१५.
एवं-विद्– -वित् क २,३, १८; तै २, ८,५; ३, १०, ५; छां १, ७, ८; ४,१७, ८-१०; ५,२४, ४; ८,३,३; ५; बृ १, ३,२८; ५,१५;१७;२०;४, ४, २३; ५, १४,५;८;६,४, १२[३r]; मैत्रि ६, ९;१०;३५; नृउ ६,३; मुद्र ४; गा २८; -विदः बृ ६,४, २८; मं २,२,३[s]; -विदम् छां ४,१७, ९;१०; बृ १, ३, १८; ५,२०; ४,३,३७; -विदा बृ १,५,२१; -विदि छां १, २, ८;४,१४,३; ५,२,१; -विदे बृ १,४,१६.
एवं-विध,धा– -धः सार २७५ : १५; शि ७,४५; गी ११,५३; ५४; -धम् त्रिवि ६, २०; २१; ७,४९;८,५;१३;सार२७२:७; २७७:१;२७९ : ३?[t]; गु ७८; -धा त्रिता३,५;-धे सार२८९:९
एवं-प्रकार– -रेण श १४.
एवं-भाव– -वात् ब्रसू १,४,२१.
एवं-भूत– -तः सार२२७:१९;-तम् रापू ५,७८; -तस्य राधा३,१७.
एवं-महिमन्– -मा पिंत्र ३,१;१०.
एवमा(म्-आ)कार– -रम् त्रिवि ४, १; ६,२३.
एवमा(म्-आ)दि[u]– -दि ते ५,८८; कृ २२?[v]; -दिषु शि ६, १९१; -दीनाम् शि ६, २६५; -दीनि त्रिब्रा२,१२८; शि६,२१;२७६; ७,५३.
एवमादि—सु–दृष्टा(ष्ट-अ)न्त– -न्तैः ते ६,१०३.
एषणा– √*इच्छ्,इष् द्र.
एषितव्य– √इष् (गतौ) द्र.
एष्टव्य– √*इच्छ्,इष् द्र.
एष्यत्– √इ द्र.

ऐ

ऐ
ऐं[w] अन्न १,८; त्रिता३,१७; सर२, ६[२]; दत्ता१,६; नापू५,१०; पारा ५; आथ ३९४ : ७.
ऐं-कार– -०र अक्ष ५.
ऐंकारिन्–
ऐंकारि-ह्रींकारि-श्रींकारि-क्लींकारि–ह(स्त>)स्ता– -०स्ते व ४३१ : २१.

a) मा ४०, ४ । b) मा ३२, ४ । c) तैआ १०, १३, १ । d) व्यु. वैप१ यद्र. । e) ऋ १, १८९, १ । f) तैआआ १०,५९ । g) ऋ १०,३७,१२ । h) ऋ ६,७४,३ । i) तैआ १०,५,१ । j) व्यु.? <नापू. धा. इति अभा. । k) व्यु.? <√इल् इति अभा. । l) °रसैः श° इति मुपा. यनि. सु-शोधः । m) एलापुत्रक° इति मुपा. यनि. सु-शोधः [तु. मभा. (१, ३१, ६), MW., JC. । n) वैतु. JC. एवं-विद्वस्– इति । o) 'एनम्' इति तैआ १०,१,३ । p) 'एव' इति निसा., 'देवम्' इति अध्या. संटि. । q) 'एव' इति मा ३१,१८ । r) एकतरत्र 'एवं-विद्वान्' इति निसा. । s) 'एवंविधः' इति निसा., °विदि इति अध्या. संटि. । t) °ध° इति मुपा. यनि. सु-शोधः । u) बस. । v) पा.? 'एतदा(द्-आ)दीन्य(नि-अ)संशयम्' इत्येवं पादः सु-शोधः स्यात् । w) =बीजमन्त्रविशेष– ।

ऐकभौतिक–,ऐकाग्र्य–,ऐकान्तिक–, ऐकाहिक–, ऐक्य– एक– द्र.
ऐक्ष्वाक– इक्ष्वाकु– द्र.
ऐच्छिक– √*इच्छ्,इष् द्र.
ऐतदात्म्य– एतद्– द्र.
ऐतरेय– २इतरा– द्र.
ऐधीत् √इध्,न्ध् द्र.
ऐन्दव–, ऐन्द्र– √इन्द् द्र.
ऐरंमदीय–,ऐरावत– इर– द्र.
ऐलूष– इलूष– द्र.
ऐशान–,ऐश्वर–,ऐश्वर्य– √ईश् द्र.
ऐहलौकिक–,ऐहिक– इदम्– द्र.

ओ

ओ
ओं[a] गरु ६[x]; त्रिवि ७,३६; अन्न १, ८; वपं ३११ : ४; आथ ३९८: ६; व ४२७ : १८.
२**ओं-कार–** -०र अक्ष ५.
१**ओं-कार–** √अव् द्र.
ओघ[b]**–**
ओघ-त्रय-नाम—विशिष्ट– -ष्टम् पारा १०.
ओजस्[c]**–** -जः छां ३,१३,५; मना २, १५§[d]; ३५§[e]; ७२§[f]; आरु ३; नाप ४,३८; पप ४१८:३०; पा १०,५; व ४५९:२१§[g]; ४६०: ६§[h]; १६§[i]; -जसा गो १५,१३.
ओजस्-विन्– -स्वी छां ३,१३,५.
ओजीयस्[j]**–** -यः बृ ५,१४,४[k]; -यांसः शौ ५२ : १७; ५३ : ४.
ओड्डियाण–,ओड्याण– उड्डी द्र.
ओत– आ√वे द्र.
ओतु[l]**–** -तुः १संन्या २,१०१.
ओदन[c]**–** -नः क १,२,२५; पाशु २,३९
√**ओम्,ओम्–,*ओम–** √अव् द्र.
ओषधि,धी[rr c]**–** -धयः मुं १,१,७; २, १,५;९; तै १,७,१; २,१,१; छां १,२,२; बृ १,१,१; ६,४,१; मना १, ११§[m]; २,१२, १§[n]; त्रिब्रा २,५; कुं १४; प्रा १,१§[o]; नाउ १, १६§[p]; सार २२४:९; २७६: २१; २८३:२१; वउ २,३४; -धिम् प्रा १,३[q]; -धीः बृ ३,२,१३; ६, ३,६§[r]; ४,५§[s]; मना २,३९§[r]; §[t]अशि ६,१;३; प्रा १,१[u]; बा १७; सार २५९:१२१[v] गी १५,१३; -धीनाम् छां १,१,२; बृ ६,४,१; सी १३; नृपू १,८; वपू २,१; -धीभिः मना १,१§[w]; -धीभ्यः तै २,१, १; मना २,७६§[x]; नाउ १,१६§[p]; व ४६५:४§[y]; वउ २,३४; -धीषु श्वे २,१७; अशि ६,४§[t]; भ २,७§[t]; व ४३८:१७§[t]; २शिसं ३५§[t]; -०धे नी ३,२; -ध्यः गु १७; २६.
औषध– -धम् योशि १,९०; गी ९,१६; -धानि भव १,१६.
औषध-भेषजा(ज–आत्मक>)त्मिका– -का सी १३.
औषध-वत्– १संन्या १,१; आरु २;३; कश्रु १,१.
औषधा(ध-आ)दि–सिद्धि–औषधादिसिद्धि-वत् सांसू ५,१२९.
ओषधि-वनस्पति– -तयः ऐ १,४; २,४; छां ५, १०, ६; मना २, ७९§[y]; सुबा २; -तिभिः मना २, ७९§[z]; -तिभ्यः मना २, ६७§[a']; -तीन् २प्र ३२:१०.
ओषधि-संभार– -रान् २संन्या १५ : ३.
ओष्ठ[rr c]**–** -ष्ठौ २प्र ३५ : १५.
ओष्ठा(ष्ठ-अ)धर– -रौ गु १३.
§[b']**ओष्ठा(ष्ठ-अ)पिधा(न>)ना–** -ना ह १७; व ४४३ : २२१[e'].

औ

औ
औ-हो-यि[rr d']**–**
औहोयि-कार[rr]**–** -रः छां १, १३,२.
औं[a] त्रिवि ७,३६; आथ ३९४:८; व ४३५ : ८.
औं-कार– -०र अक्ष ५.
औक्ष– √उक्ष् द्र.
औडुलोमि– उडु– द्र.
औत्सुक्य– √उद् द्र.
औदर– उदर– द्र.
औदासीन्य– उदास् द्र.
औदुम्बर– उदुम्बर– द्र.
औद्दालक–,औद्दालकि– उद्दालक– द्र.
औपजन्धनि– *उप-जन्धन– द्र.
औपनिषद्– उप-नि√षद् द्र.
औपमन्यव– उप-मन्यु– द्र.
औपयाम– २उप-याम– द्र.

a) =बीजमन्त्रविशेष–। b) व्यु.?<आ√वह्,√वह्,√उच् वेति अभा.। c) व्यु.वैप? यद्र.। d) तैआ १०, १४,१। e) तैआआ १०,३५। f) शौ १९,६०,१। g) ऋ १०,८३,१। h) ऋ १०,८३,४। i) ऋ १०,८४,२। j) ईयसुनि प्र. विन्-लुक् (पा ५, ३, ६५)। k) 'ओगीयः' इति आन., JC.। l) व्यु.? <√अव् हिंसायाम् [वैतु. पाउ. (१, ६५) रक्षणवृत्तेरिति]। m) मा ६, २२। n) तैआ १०, १०, १। o) शौ ६,९६,१। p) तैआ ८,१,१। q) °धीः इति अध्या.। r) ऋ १,९०,६। s) तैआ १,३०,१। t) शौ ७, ९२, १। u) 'ओषधयः' इति अध्या.। v) °धि° इति मुपा. यनि. सु-शोधः। w) तैआ १०, १, १। x) ऋ २, १, १। y) तैआ २, १२, १। z) तैआ १०, ६३, १। a') तैआआ १०, ६७। b') मंब्रा १, ७, १५। c') अष्टा° इति मुपा. यनि. सु-शोधः (तु. नापू.)। d') =सामगाने स्तोमविशेष–।

औप(ल>)ला[1a]– -लाम् नृपू ३, ४.
औपला(ल-अ)म्बिका– -काम् वपू२,२
औपसद– उप-√सद् द्र.
औपस्वस्ती– उप-स्वस्ति– द्र.
औपाधिक– उपा-√धा द्र.
औपासन– उपास् द्र.
औम– उमा– द्र.
औशिज– उशिज– द्र.
औषध– ओषधि– द्र.
औष्ण्य– √उष् (दाहे) द्र.
औहोयि[11]– औ द्र.

क

१क[b] व४२९:७[3];११[2];कात् गोपू२५[c]
क-कार– -रः, -रम् त्रिता१,१८.
ककारा(र-आ)दि–
ककारादि-त्व– -त्वात् काम ७!?[d].
१क-ल[e]– -ले त्रिता २,२९.
कल-हीं[f] आथ ३९८ : ७.
का(क-आ)दि–
कादि-विद्या– -द्या ब ६.
कादि-हादि–मतो(त—उ)-क्त[g]– -क्तेन भा ४३[h].
का(क-आ)र्ण– -र्णः त्रिता १,४३.
कं[i] आथ ३९५:२०; व ४२८:१; हंषो ४.
कं-कार– -०र अत्त ५.
२क– किम्– द्र.
३क[j]– ३कम् छां ४,१०,४;५[4]; बृ१, २,१[2].
४क[k]– ४कम् पा १,४.
कम्-ज[l]–
कञ्ज-लोच(न>)ना– -नाम् रा ४२४ : २२.
√कंस् (शासने)
१कंस[1]– -सः कृ १५.
कंस-वंश–विनाश– -शाय गोपू ३८.
२कंस[m]– -सम् छां ५,२,८; -से बृ६, ३,१;४,२४; -सेन बृ ६,४,१३.
कांस[n]–
कांसो(स-उ)त्स्मि(त>)ता°– -ताम् सौ १,१[2]!§[p].
कांस्य[q]– -स्ये शि ७,४९.
कांसी– -सीम् शि ६,२६७.
कांस्य-क– -कम् सिशि ३८२ : १९.
कांस्य-घण्टा–निनाद– -दः त्रवि १२; १प्र ३१ : २१.
कांस्य-चक्रक-भेक-विःकृन्धि-का– -काः मैत्रि ६,२२.
कांस्य-पात्र– -त्रे शि ६,११.
कः √कृ द्र.
ककुद्[11r]– -कुत्, -कुदम् पा १, ४; -कुदि बृजा ४, २९; -कुद्मयाम् जाद ४,२८.
ककुत्-त्र[s]– -त्त्रे पा ७,३; ८,२.
ककुत्-पति– -तिः व ४३७:९§[t].
ककुद्-मत्– -द्मान् पा ७,३.
ककुद्-वत्– -द्वते पा १,९.
ककुद[r]– -दाय पा ७,१०.
ककुभ्[r]– -कुभः महा ५,१४२; पिंत्र १,१०[2];§[14]; -कुभाम् शि६,७६
कक्ष,क्षा[11r]– -क्षम् छां २, ९, ७; शा २०!?[u]; सु २९३ : १२; -क्षाभ्यः त्रिता२,४२;-क्षे त्रिबा२,१२५[v].
कक्ष-देश– -शे सिशि ३८१ : १३.
कक्ष-सेन[t]–
काक्षसेनि[t]– -निम् छां ४,३,५.
कक्षो(क्ष-उ)पस्थ-लोमन्– -मानि कश्रु ३,१!?[w]; कुं ९[x].
कक्षो(क्ष-उ)पस्थ–वर्जम् नाप४,३८
कक्ष्य– -क्ष्यम् बृ २,५,१७§[y].
कक्षी-वत्[1r]– -वन्तम् मना १,११§[z].
√कङ्क् (बधा.)
कङ्कण[13a']– -णम् राधा ३,११.
कङ्का(ल[b'>])ली[c']– -०लि व ४३६ : १७.
कङ्क[d']– -ङ्कम् पा ५,१०; ९,५.

a) व्यु.? मौस्थि. <*भर्व-ब(त>)ला– (बस.) स्यात्। b) =वर्णः। c) 'आकाशात्' इति आन.। d) कफा° इति मुपा. यनि. सु-शोधः। e) द्वस.। f) कस. (=कल-युक्तहींकार-)। g) द्वन्द्वगर्भितेन षस. गर्भितः सप्तस.। h) 'कादिमतेन' इति तान्त्रि.। i) =बीजमन्त्रविशेष–। j) व्यु.? =सुख–। k) =जल– (तु. पाटी.)। व्यु.? l) व्यु. तु. अभा.। m) मिश्रितधातुविशेषवचनस्य सतः व्यु. वैप१ यद्र.। n) =शुक्लवर्णो विमिश्रो धातुविशेषः। o) =कांस-शौक्ल्यवैशिष्ट्येनोत्स्मयनकर्त्री–। p) 'कां सोऽस्मिताम्' इति मुपा. (स्त्रि ५,८७,४) यनि.सु-शोधः (तु.यस्था.टि.वैप१)। q) वैतु. पा. (४,३,१६८) २कंस–>कंसीय–> यनि. इति। r) व्यु. वैप१ यद्र.। s) उप. <√त्रा यद्र.। t) ऋ ८,४४,१६। u) 'अक्षम्' इति निसा. मुपा. यनि. सु-शोधः (तु. अब्या.)। v) कुक्षि° इति निसा.। w) °मान् इति मुपा. यनि. सु-शोधः। x) °मयुतः इति अब्या.। y) ऋ १,११७,२२। z) ऋ १, १८, १। a') व्यु.? धा. शब्दे वृत्तिः स्यात् (तु. WW १,३५१;४००)। कर्तरि युच् प्र. णत्वं च उसं. [पा ३,२,१४८; पावा ८,४,१० (वैतु. अभा. [किम्–>] २कम्+[√कण्>] कण– इति, पाउ. [४,२४] इत्युपरि टीकाविशेषाधारेण MW. <√कै शब्द इति)]। b') व्यु.? धा. हिंसायां वृत्तिः स्यात् [वैतु. पाउना. (३, ७८), पाउभो. (२, ३, १०५) गताविति; WW (१, ४०१) दाह इति; अभा. (किम्–>) २कम्+(√कल् क्षेपे>) काल– इति]। काल-महाकाल-साहचर्यात् विप. न त्वस्थिपञ्जर-वाचकं प्रसिद्धं नाप.। c') स्त्री. ङीष् प्र. उसं. (पा ४,१,४१)। d') व्यु.? =ब्रह्मन्– इति पाटी.।

√कच् (बधा.)[a]
काच[१३b]– -चम् जाद ४,५०.
कच्छ[११c]–
कच्छ-प[२]–
कच्छप-निधि– -धये त्रिवि ७, ४३.
कट्[d] व ४६४ : १८.
√कट् (बधा.)
१कट[१३e]– -टम् शि६,१४५;१५२; -टस्य शि ६,१५१; -टे शि ६, १४७.
२कट[f]–
कटा(ट-अ)क्ष[g]– -क्षम् सार२४८: ११; -क्षात् सार २५८ : १२.
कटाक्ष-गुण–
कटाक्षगुण-व(त्>)ती[१]– -ती सार २८२ : ९.
कटक[१३]– -कात् महा ४,४६.
कटक-मुकटा(ट-अ)ङ्गदा(द-आ)-दि—भेद– -दः त्रिवि ८,२.
कटक-मुकुटा(ट-आ)द्यु(दि-उ)-पाधि–रहित—सुवर्ण-घन–
कटकमुकुटाद्युपाधिरहित-सुवर्णघन-वत् ससा १,२९[h].
कटक-शब्दा(ब्द-अ)र्थ– -र्थः महा ४,४६.
कटका(क-आ)दि–
कटकादि-वत् नापू ५, ३१.
कटि[११]– -टिः गार ४०८ : ८; -टौ शां १,७,५२; -ट्याः गरु ५[i]; -ट्याम् जाद४,२७;राधा३,१२.
कटी–
कटी-देश– -शे नाद ३.
कटि-द्वन्द्व– -न्द्वे जाद ७,८.
कटि-मेखला[१३]– -ला सार २४५ : ४.
कटिमेखला–क्षुद्र-घण्टिका– -काः सार २६५ : १२.
कटि-यष्टि– -ष्टेः शि ६,१५०.
कटि-सूत्र– -त्रम् नाप ३,८६[२]; ४,३८[२];५,१; १संन्या २,६; पप ४१८ :३२; ४१९:११; गरु ५.
कटिसूत्र–कौपीन-वस्त्र– -स्त्रम् नाप ४,३८.
कटु[j]–
कटु-तिक्त-कषाय-माधुर्य–रस– -साः सार २२३ : ८.
कटु-तिक्त-मधुर-कषाय– -याः सार २३८ : १.
कटु-तिक्त-माधुर्य-मिष्ट–रस—संयुक्त– -क्ताः सार २८३:२२.
कट्व(टु-अ)म्ल-लवण– -णम् महा २,५४.
कट्वम्ललवण-त्यागिन्– -गी ध्या ७१; योचू ४१.
कट्व(टु-अ)म्ल-लवणा(ण-अ)-त्युष्ण-तीक्ष्ण-रूक्ष-विदाहिन्– -हिनः गी १७,९.
√कठ् (बधा.)
कठ[११]–
कठ-भावना[k]– -ना मु१,१,३७.
कठ-वल्ली–
कठवल्ली-तैत्तिरीयक-ब्रह्म-कैवल्य-श्वेताश्वतर-गर्भ-नारा-यणा(ण-अ)मृतबिन्द्व(न्दु-अ)-मृतनाद-कालाग्निरुद्र-क्षुरिका-सर्वसार-शुकरहस्य-तेजोबिन्दु-ध्यानबिन्दु-ब्रह्मविद्या-योगतत्त्व-दक्षिणामूर्ति-स्कन्द-शारीरक-योगशिखे(खा-ए)काक्षरा(र-अ)-क्ष्य(क्षि-अ)वधूत-कठ(रुद्र?[l])-रुद्रहृदय-योगकुण्डलिनी-पञ्च-ब्रह्म-प्राणाग्निहोत्र-वराह-कलि-सन्तारण-सरस्वती-रहस्य– -स्यानाम् मु १,२,३.
कठिन,ना– -नः गर्भ३; निरु१,११; -नम् गर्भ १; शारी १; -ना सार २६३ : २२; -नाः शि ७,१०७.
काठिन्य– -न्यम् योशि १, १४९; त्रिता १,२८; वरा ५,१.
काठिन्य–दृढ-कौपीन– -नम् निर्वा २९८ : १३.
काठिन्या(न्य-आ)ढ्य– -ढ्यम् त्रिता १,२९[m].
कठिन-ता– -ता योशि १,१५०.
√कण् (बधा.)
कण[n]–
कणौ(ण-ओ)घ– -घाः महा ५, १३७.
कण्व[१n]–
काण्व– -ण्वम् बा १.
काण्वी–
काण्वी-पुत्र[१]– -त्रात् बृ ६,५,१.
काण्व-शाखा– -०खे इ २० : २.
कण्व-पुत्र– -त्रः सूता १,२९.
?क(ण>)णा–
?कणा-हस्ता°– -स्ताः कौ १,४.

a) दीप्तौ वा भक्षे वा ?। b) घञ् प्र. (पा ३,३,१९; वैतु. अभा. ण्यन्तात् अच् प्र. इति वा अजन्तात् तद्धितोऽण् इति वा)। c) व्यु.?। d) =ध्वन्यनुवादः। e) =रथ-। f) विप.=वलित– (वैतु.अभा. कटि– वा गण्ड– वेति) g) कस. (वैतु.अभा. बस. वा उस. वेति)। h) °वर्णवत् इति आन.। i) °ट्योः इति मुपा. यनि. सु-शोधः। j) विप.=कर्त्तनकर– (तु.वैप१ यस्था.)। k) मध्यमपदलोपः कस.। l) मुपा.एकं रुद्र-पदं पूर्ति-शोधाय सुकल्पम्। m) °न्यार्थम् इति निसा.संटि.। n) व्यु.वैप१ यद्र.।) पा.व्यु.च? पूप. फण– (संटि. फणा–) इति अज्या., फल– इति शांआ.(३,४ इत्यत्रत्यः आन.मुपा. च तदुपरि तत्परः K.च)। <√कण् वलने[तु.MW.,पाधा.चुरा.निमीलन इति(=तदपि वलनस्यैव प्रकारविशेषः)]इति कृत्वा यनि.पूप.मौस्थि.प्रतिसर,रा-(तु.पंजा.कड़ा, गाना)इति स्यात्। गपू.पाभि.च यक्. <√फण्,√फल् वलने इति कृत्वा यनि.पर्यायावेव द्र.(तु.पंजा.मौलि)।

√कण्ट् (बधा.)

कण्टक[a]– -कम् शि ६, २८१; व ४३६ : १०; -कैः रुजा १,११[2].

कण्टक-मोक्ष–

कण्टकमोक्ष-वत् सांसू २,७.

कण्टकिन्– -किभिः शि ४,४९.

√कण्ठ् (बधा.)

कण्ठ[11b]– -ण्ठम् ब्र २; अना ३[5]; लु ११; ब्रवि ७२; १योत ११८; त्रिब्रा २,८; योशि १,११०; ५, ३९; गोउ ५८; शि ७, १८; -ण्ठस्य भ १,६; -ण्ठात् शां १, ७,१३; यो १,२७;३३; जाद ७, ६; वरा ५,५३; -ण्ठे ब्र ३,१३; बृजा ४,१८;६,१२; नृपू ५,१०; नाद ४°; ब्रवि ४१; नाप ५, १; शां १, ७,५२[2]; योशि १, ९४; अव्य ६; भ १,६;२,२; रुजा १, २१[d];३,१; जाद ७,६; ऊ ६४: ७; सार २५५:१०; २५९ : ९; २७१ : ९; कृपु२१;सिशि३८१: १३; पिंब्र ६,१०.

कण्ठ-कूप– -पे शां १, ७, ५२; योशि १,१७४;५,१०; योसू ३, ३१.

कण्ठकूपा(प-अ)न्त– -न्तम् यो २,३५.

कण्ठकूपो(प-उ)द्भ(व>)वा– -वा योशि ५,२५.

कण्ठ-चक्र– -क्रम् सौ ३, १; योरा १२.

कण्ठ-तस्(>:) हं१४; योचू७४

कण्ठ–दुःखौ(ख-ओ)घ—नाशन– -नः योचू ५०१°; ध्या ७८[f].

कण्ठ-देश– -शे मैत्रि ७,११.

कण्ठदेश-तस्(>:) रुजा १, १८.

कण्ठ-पृष्ठ– -ष्ठे ऊ ६४ : ९.

कण्ठ-बन्ध– -न्धम् शां१,७,४३.

कण्ठ-बिला(ल–अ)वधि– -धि यो २,३६[g].

कण्ठ-मध्य–ग– -गः योचू २४.

कण्ठ-माला–प्रयुक्त– -क्ताःसिशि ३८२ : १.

कण्ठ-माला–सु-शोभित– -तम् गोउ ४८[h].

कण्ठ-मुद्रा[11]– -द्रया वरा ५, ६०; १योत ११६[i].

कण्ठ-मूल– -ले यो ३,११;जाद ७,१२.

कण्ठ-लग्न—तुलसी-नलिना-(न-अ)क्ष–माल– -लाः सु २९४ : १७.

कण्ठ-संस्थित– -ते शि ५,५१.

कण्ठ-संकोच–

कण्ठसंकोच-रूप– -पः योशि १,११०; यो १,५१.

कण्ठसंकोच-लक्षण– -णे ध्या ७८[j]; योचू ५१[k].

कण्ठ-संकोचन– -नम् ध्या १०१[l]; योशि १,९८; यो१,१६; -ने शां १,७,१२;योशि१,१११; यो १,१५; ५२.

कण्ठ-स्थ– -स्थम् त्रिब्रा२,१५०.

कण्ठस्थ-प्राण–

कण्ठस्थप्राण-वत्– -वान् शा ३२.

कण्ठा(ण्ठ-अ)न्तर– -रे लु १५.

कण्ठो(ण्ठ-उ)त्थिता(त–अ)नल—हर– -रम् यो १,३७.

कण्ठो(ण्ठ-उ)परि बृजा ४,३३.

कण्ठो(ण्ठ–ऊ)र्ध्व-भाग– -गे शां १,७,३७.

कण्ठ्य– -ण्ठ्यः २प्र ३५ : १६.

√कण्डू

क(ण्डु>)ण्डू– -ण्डूः योशि १,११४

√कण्डूय्,कण्डूयेत् शि ७,५४.

कण्व– √कण् द्र.

√*कत् (मलपार्थक्ये[l])

१कत–

कत-क[c m]–

कातक[c]– -कम् महा ५, ६६.

कतक-वृक्ष– -क्षस्य भव १, ५१.

२कत[1n]–

कात्य[1n]–

कात्यायन[1o]– -नः प्र १,१; ३; का १; -नाय मना १,७§[p]; व ४६२ : ५; ४६३ : ८§[p].

कात्यायनी[1]– -नी बृ ४, ५,१[2]; -न्या बृ २,४,१;४,५,२.

कात्यायनी-पुत्र[1]–

-त्रः, -त्रात् बृ ६,५,१[2].

कतम–,कतर–,कति– किम्– द्र.

√कत्थ्

कत्थन– -नम् १योत ३०; १संन्या २,८६.

√कथ्>कथि,कथयति त्रिवि ५, ६; कथयन्ति भव २,५०; कथयामि १योत १४; त्रिवि १,२; पै २, ३; महा ४, ८८; योशि १, १२;

a) व्यु. वैप१ यद्र. । b) वैतु. पाउ. (१,१०३) <√कण् इति । c) 'कण्ठदेशे' इति आन. । d) 'मुखम्' इति अब्या. संटि. । e) कष्ट° इति निसा. मुपा. यनि. सु-शोधः (तु. अब्या.) । f) कर्म° इति निसा. । g) °धिः इति अब्या. । h) कण्ठम् माला° इति आन. । i) कर्ण° इति निसा. । j) कर्ण° इति निसा., °दुःखौघल° इति अब्या. संटि. । k) °दुःखौघनाशने इति अब्या. । l) पाधा. उसं. । m) वैतु. शक. ४क– (=जल-)+तक–(<√तक् प्रसादन इति) । n) तु. पा ४, १, १०५ । o) तु. पा ४, १, १०१; वैतु. PW. प्रभृ. <कति[1]– इत्यपि पत्तुकाः । p) तैब्रा १०, १, ७ ।

यो १,९; कथयस्व त्रिता ५,१; कथय रार १, ४; महा २, ३०; योशि १,७; अव्य ३[२]; जाद ५, १; सौ १, १; सार २२७ : ७; तारा ८४ : ८; गी १०,१८.

कथयिष्यन्ति गी २,३४; कथयिष्यामि मै २,३; मैत्रि २, ३; गी १०,१९.

कथ्यते १योत १२८; योचू६६[a]; त्रिवि१,५; महा४,३२; योशि३, २;अन्न१,२८;अध्या४४; १अव २;दे१८;करु४०[२];कथ्यन्ते त्रिवि ४,१४; अन्न ४,५३; नापू २,२.

कथन–

कथनीय– -यः त्रिवि ३,१;-यम् त्रिवि ५,३; रार १,८.

कथयत्– -यतः गी १८,७५;-यन्तः गी १०,९.

*कथया–

*कथयां√कृ,कथयाञ्चक्रे वपू१,६

*कथयाम(म्√अ)स्(भुवि), कथयामास महा ३, २; सार २४२ : १९.

कथयिष्यत्– -ष्यन् सार २५८:५.

१कथा[११]– -था सार२२७:९;२३०: ३;२४६ : ११; २७६:९; -थाः सार २३२ : १९; -थाम् छां १, ८,१;नाप ४,३; १संन्या २,८४; सार २७९ : १०; -थायाम् सार २५६ : १०.

कथा-कीर्तना(न–आ)सक्त– -क्ताः सार २३५ : २१.

कथा(था-आ)लाप-शयना-(न-आ)सन-भोजन– -नैः राउ ५,१७.

कथा-श्रवण–मात्र– -त्रात् सार २८२ : १.

कथित,ता– -तः १योत ६७; मुद्र २; त्रिवि ३,१;४,३; रार १,७; महा २, ३३; अन्न २, १; सार २५७ : ९; २९२ : १५; -तम् हं २; त्रिवि ८,१४[२]; रार १,८; मुद्र १, ३[२]; ८; योशि १, ७७; ८४; १०७; १२९;१३९; त्रिता ५,१; अद्वै १८;सार २४२:११; २९२ : १७; भव ३, ११; -ता योचू७०; अन्न २,१३; यो१,९; सार २३७:१;२८०:११; -ताः श्वे ६,२३; सुबा १६; त्रिब्रा २, ७४; रापू १, ९; महा ५, ४३; योशि २,२२; वरा ५,७२; सार २२९ : १५; २४१ : १८; वपं ३१३ : २; गु १; ७६; भव २, १९; ५, १३; २२; -तानि वपं ३१३ : ६; भव २,२०.

कथ्य– -थ्यम् त्रि ९.

कथ्यमान– -नम् महा २,३६.

कथम्,२कथा किम्– द्र.

√कद् (बधा.)

*कद–

कदम्ब[cb]– -म्बाः सार२५३:१२

कदम्ब-कुञ्ज–श्रेणि– -णयः सार २५८ : ९.

कदम्ब-गोलका(क–आ)-कार– -रम् त्रिब्रा २,१५७; योरा २०.

कदम्ब-जम्बीर-साल-ताल-तमालक– -काः महा ५,१४०.

कदम्ब-मञ्जरी– -री सार २५३ : १२.

कदम्ब-लता– -ता सार २५३ : ११.

कदम्ब-वन– -ने सार २६७ : १५.

कदम्ब-षण्ड– -ण्डे सार २८९ : ८.

कदम्बा(म्ब-आ)द्य– -द्याः सार २२१ : १६.

१कद्रु[c]–

कद्रु-नील– -लाः मैत्रि ६,३०.

कद्[d]– मना २,२५§[e]; वृजा ३,१५§[e]; २शिसं ३१§[e]; गी ६,३८; १८, ७२.

कद्-अर्थ– -र्थः छां ५,११,५.

कद(ल>)ली[cl]–

कदली-काण्ड–रुचिर– -रौ सार २४५ : ७.

कदली-गर्भ– -र्भः मै ४,२; मैत्रि ४, २.

कदलीगर्भ-वत् सुबा ८.

कदली-पुष्प–संकाश– -शम् ध्या ३३.

कदली-स्तम्भ– -म्भाः सार २६५: १३.

कदल्य(ली-अ)र्ध–ध्वज– -जैः शि ६,१३८.

कदा– किम्– द्र.

२क(द्रु>)द्रू[rd]–

काद्रवेय[r]– -यः सं ७.

√कन् (बधा.)

कन[g]–

कनिष्ठ[h]– -ष्ठः नाप ५,१.

---

a) 'प्रोच्यते' इति अज्या. । b) व्यु.? धा. गन्धे वृत्तिः उसं. [वैतु. WW. (१, ३८४) धूम इति] । नैप्र. <*गन्धं-भ्र– इत्येवं द्र. । पाप्र. तु नापू. उपपदे सति √भृ+डस् प्र. उसं. (पा ३, २, ४६), धा. बश्च [वैतु. पाउ. (४,८२)+अम्बच् प्र. इति] । c) व्यु.? धा. धूलौ वृत्तिः उसं. [वैतु. WW. (१,३८४) धूम इति] । d) व्यु. वैप१ यद्र. । e) ऋ १,४३,१ । f) व्यु.? <√कद् इति वा क–(=वायु–)+(√दल्>)दल– इति वेति अभा. । g) धा. अल्पीभावे वृत्तिः [वैतु. GW. (MW.) दीप्तौ प्रीताविति, WW. (१, ३९७) नवाविर्भाव इति] । h) वैतु. इष्ठनि प्र. अल्प–>कन्– इति [पा ५,३,६४ (तु. वैप१ यस्था.)] ।

कनि(ष्ठक>)ष्ठिका[11]– -काभ्याम् शु १,१८;२,५[3]; गरु ३; लां २१३:१०; व ४२६:७.

कनिष्ठिका(क-अ)ङ्गुलि- -ल्या प्रा १, ६[a].

कनिष्ठिका(का-अ)ङ्गुष्ठ- कनिष्ठिकाङ्गुष्ठ- तस्(>:) त्रिता ३,४.

कनिष्ठिका-मूल– -ले आच ३.

कनीयस्– -यः छां ७, १०, १; बृ १, २, ५; शि २, ७; -यसा त्रिता ३,७; -यसि शां १,७,३; त्रिता ३, ११[b]; -यसे त्रिता ३, १४; -यान् बृ ४, ४, २२;२३; कौ ३,९; इ१२:१२; पिंब्र ३,७.

कनीयसी– -सीम् शि ६, १७०.

कनीयसी-मध्य-ग-(त>)ता– -ते त्रिता ३,९.

कानीयस– -साः बृ१,३,१[c].

कनक[d]– -के योशि ४,१४.

कनक-कपिश– -शम् सार २६५ : १९.

कनक-खचित-जटि(त>)ता– -ताः सार २२८ : १९.

कनक-चम्पक-दाम—भू(ष>)-षा– -षाम् सर १,४.

कनक-च्छत्र– कनकच्छत्रिन्– -त्री रा ४२४ : ८.

कनक-दर्वि–हस्त– -स्तेन व ४५५ : ३.

कनक-म(य>)यी– -यी सार २७१ : १२.

कनकमय–लसत्-कुण्डला-(ल–आ)क्रान्त—गण्ड– -ण्डम् लां २१३ : १३.

कनक-मुक्ता–योजि(त>)ता– -ता सार २६५ : ५.

कनक-रुचक–दर्शन– -नेन अन्न १, १६.

कनक-वज्र-वैडूर्य-मुक्ता(क्ता–अ)-लंकृत—भूष(ण>)णा– -०णे व ४५७ : १४.

कनि[d]–

कनीन[e]–

कनी(नक>)निका– -का बृ २,२,२.

कन्तुक[f]– -कः ध्या ५९[g].

√*कन्थ् (आवरणे)

क(न्थ>)न्था[12h]– -न्था नाप ३, २८; निर्वा२९८:२;१२; -न्थाम् नाप ३, ३०; कुं ९; करु १; कथु ३,१; -न्थासु १संन्या २,९०.

कन्था-कौपीन–वाससु– -ससः आश्र ४.

कन्था(न्था-अ)जिन– -ने शा १९.

√कन्द् (बधा.)

१कन्द[i]–

कन्द-मूलक– -कैः कुं ४.

२कन्द[i]– -न्दः ध्या ५०; योचू १२; महा ५,९३; -न्दम् यो १,४९; वरा ५, २०; -न्दात् त्रिब्रा २, ७४; -न्दे योचू १४[k].

कन्द-पार्श्व– -र्श्वे त्रिब्रा २, ६४; -र्श्वेषु जाद ४,१२.

कन्द-मध्य– -ध्ये त्रिब्रा २,६८; शां १,४; जाद ४,२३.

कन्दमध्य-(ग>)गा– -गा जाद ४,१७.

कन्दमध्य-स्थि(त>)ता– -ता जाद ४,५.

कन्द-संभ(व>)वा– -वाः त्रिब्रा २, ७४.

कन्द-स्थान– -नम् त्रिब्रा २, ५८; जाद ४,३.

कन्दो(न्द-ऊ)र्ध्व– -र्ध्वे योशि ६, ५५[l]; योचू ३६;४४.

कन्दोर्ध्व–कुण्डली-शक्ति– -क्तिः ध्या ७३[m].

कन्दर्प[n]– -र्पः गी १०, २८; -र्पस्य १योत ६०.

कन्दुक[o]– -कः योचू २७; योशि ६, ५२[p]; -कम् सार २६८ : १२; १३; -काः महा ५, १४३[q].

कन्दुक-केलि–यष्टि– -ष्टिम् सार २६८ : ८.

कन्दुक-मर्यादा– -दाम् सार २६८ : १२.

कन्दुक-यष्टि– -ष्टिम् सार २६८:९; ११.

a) °कया अङ्गु° इति आन. । b) °से इति अध्या. । c) 'कनीयसाः' इति निसा. । d) धा. वृत्तिर्दीप्तौ स्यात् । e) मत्वर्थे ख>ईनः प्र. उसं. (पा ५, २, ९४) । f) =कन्दुक– । g) 'कन्दुकः' इति निसा. । h) वैतु. पाउ. (२,५) √कम्+थः प्र. इति । i) धा. रसधारणे वृत्तिः [वैतु. पाउ. (४, ७८) <√कन् दीप्ताविति, शक. रोदने वैक्लव्ये च धा. वृत्तिरिति, ww. (१, ३९०) पिण्डीभावे वृत्तिरिति] । j)=अङ्ग– । नैप्र. <स्कन्ध– इति । k) °योनिः इति अध्या. । l) कण्ठो° इति निसा. संटि. । m) °र्ध्वे कुण्ड° इति अध्या. संटि. । n) व्यु.? नैप्र. <गन्धर्व– स्यात् [तु. वैप१ यस्था.; वैतु. कम् (<२क– वा ३क– वा)+दर्प– (=कर्तरि <√दर्पि <√दृप्) इतीवान्ये (तु. अभा., MW.)] । o) व्यु? पाउ. (१,१४) <√स्कन्द् इति, अभा. कन्दु– [<√कन्द् वा, ३कम् (<३क–)+दु– (<√दा दाने)]+कः प्र. इति, ww. (१, ३९०) <√कन्द् (<√कन् पिण्डीभावे) इति । p) 'कन्तुकः' इति अध्या. । q) 'कन्तुकाः' इति अध्या. ।

कन्दुक-लीला– -लया सार २२८: ३;२६८:४; -लायाः सार२६९: ३; -लायाम् सार २६८ : ५.
कन्दुकलीला(ला-अ)धिष्ठान–स्थान– -नम् सार २६८ : २.
कन्दुकलीला—परस्पर-स्व-मर्यादा– -दाः सार २६८ : ६.
कन्दुक-व्याज– -जेन सार२६८:१४
कन्धर[11a]– -रम् त्रिब्रा २, ४२.
१कन्य[b]–
कन्य-कुब्ज–
कान्यकुब्ज–
कान्यकुब्ज-देश– -शे सार २८९ : २.
२कन्य[c]–
कन्य-(क>)का[d]– -कायाः शि ५, ४६.
३क(न्य>)न्या[e]–
कन्य-कुमारी[b]– -०रि मना १,७§[f]; व ४६२ : ५; ४६३ : ८§[f].
४क(न्य>)न्या[1g]–
कन्या-गत– -ते इ १८ : २३.
५क(न्य>)न्या[h]– -न्या ते६,२८;९१; महा १, १; इ १६ : १६; १८; १९§[1h]; १८ : १६; १७; सार २४३ : १५: -न्याः सार २२८: २०;२३०:६;९;१८; २३१:३; २३२ : १३;१६; २३३ : ३;५; १८; २३४ : १४; १५; -न्याम् इ १८ : १६; १९ : १७; सार २४३ : १३.
कन्या-दान– -नम् इ १६ : १३.
कन्या-दूषिन्– -षी इ १७ : ८.
कपर्द[i]–
कपर्दिन्[1]– -र्दिनम् रार २,३२; वपू २,२; -र्दिने वपू १,३.
कपाट[11j]– -टम् ध्या ६७.
कपाल[11i]– -लम् गर्भ५; नाप ३,५४; लिं ३१०:२३; शि ७,८१; गु८; -लानि शि७,५१;-ले यो१,३३.
कापाल–
कापालिन्– -लिनः मैत्रि ७, ८.
कपाल-कन्द– -न्दम् सौ ३, १?[k].
कपाल-कर्तिका–हस्त– -स्तम् व ४५९ : २०.
कपाल-कुहर– -रे ध्या ७९;१०३; १योत ११७; योचू ५२; शां १, ७,४३.
कपाल-चर्मा(र्म-अ)न्त्रा(न्त्र-अ)-स्थि-मांस-नख– -खानि पै२,५.
कपाल-विवर– -रे योशि ५,४०.
कपाल-शोधन– -नम् शां १,७,१४; -ने यो १,२५.
कपाल-संपुट– -टम् योशि १,७६.
कपाल-ह(स्त>)स्ता– -०स्ते व ४३१ : १३.
कपाला(ल-अ)ष्टक– -कम् ब्र १.
कपालि(न्>)नी[1]– -नी कालि ४०१ : ९; श्या ११; सुमु ११
कपालो(ल-उ)त्पल—वाम-कर-यु-(ग>)गा– -गा तारा ८३:२०.
१कपि[1]– -०पे मु १,१,१८;२,२,५.
कपि-ध्वज– -जः गी १,२०.
कपि-शार्दूल– -०ल मु २,२,६४.
कपि-श्रेष्ठ– -०ष्ठ मु २,२,५८.
कपी(पि-इ)न्द्र– -न्द्रः रापू ४,२२; -न्द्रम् लां २१४ : १.
कपी(पि-ई)श्वर– -रम् रापू ४,२०.
२कपि[m]–
१कपि-ल,ला[n]– -लः बृ ६,४,१५; गर्भ २; -ला बृजा ३,१;अशि५, १२; २प्र ३४ : २२; -लाः मैत्रि ६,३०.
कपिल-वर्ण,र्णा– -र्णा बृजा१,१; -र्णे वि ९.
कपिला(ल-अ)क्ष– -क्षम् गरु ५.
कपिला-गो– -गोः बृजा ३,१°.
कपि-(श>)शा[11p]– -शा रु ६.
३कपि[q]–
कपिला– -लाम् शि ७, ९२; -लायाः शि ६,७०.
कापिल– -लेन भ २,२२[3].
कापिला(ल-आ)ज्या-(ज्य-अ)न्वित—गन्ध-सार-धूप– -पैः भ २,२४[r].
कपिला-कज्जलिका-शुभ्रा-(भ्रा-अ)शुभ्रा–भ्राजमान– -नानि सार २७४ : १६.
कपिला-मूत्रक– -केण बृजा३,२.
४कपि[1s]–
कापेय[1t]– -०य छां ४, ३, ६; -यः छां ४,३,७; -यम् छां ४, ३,५.

a) व्यु.? MW. कम्(=शिरस्–)+धर–(<√धृ) इति । b) अर्थः व्यु. च ? =५क(न्य>)न्या– इति वादः (तु. शक., MW.) । c) व्यु.? =लघु– । d) व्यु.? =लघ्वङ्गुलि– । e) व्यु? =दुर्गा– । f) °री इति तैआ १०, १, ७ । g) व्यु.? =राशि-विशेष– । h) व्यु.? =उद्वाहयोग्य-बाला– । i) व्यु. वैप१ यद्र. । j) व्यु.? । k) °न्दवा° इति निसा. मुपा. यनि. सु-शोधः (तु. अब्या.) । l) =वानर– इति कृत्वा क्वचित् प्रकरणतः =हनुमत्– । व्यु. वैप१ यद्र. । m) =वर्ण-विशेष– । व्यु. वैप१ यद्र. । n) विप. । मत्वर्थे लच् प्र. [पा ५,२,९७ (तु. ww. [१, ३७९]; वैतु. पाउ. [१, ५५] <√कम् इति, BW. MW. <१कपि– इति च)] । o) °गो° इति अब्या. । p) मत्वर्थीयः शः प्र. (पा ५, २, १००) । q) व्यु.? गो– इत्यस्य विप. सतः नाउ. व्यु. औप. द्र. । r) पा.? मूको. 'कापिलेन' इत्येवं दर्शनात्तत ऊर्ध्वम् 'आज्येनाऽन्वितैः' इत्येषा पदद्वय्यपि मौलिकीत्यनुमीयेत । s) व्यु.? =ऋषिविशेष– । t) ढक्>एयः प्र. उसं. (पा ४, १, १२३) ।

काप्य[1a]– -०प्य बृ ३,७,१[3]; -प्यः बृ २,६,३; ३,७,१; ४,६,३; -प्यम् बृ ३,७,१[3]; -प्यस्य बृ ३, ३,१; ७,१; -प्यात् बृ२,६,३; ४,६,३.

कापी[1]–

कापी-पुत्र– -त्रः, -त्रात् बृ ६, ५, १.

?कपिच्छुक[b]–

कपिच्छुक-समावृत– -तम् शि४,२.

कपित्थ[1c]– -त्थम् शि ६, ५.

१कपिल– २कपि– द्र.

२कपिल[1d]– -लः गी १०,२६; -लम् श्वे ५,२.

कपिला– ३कपि– द्र.

कपू(य>)या[e]– -याम् छां ५, १०,७

कपूय-चरण– -णाः छां ५,१०,७.

कपोल[1f]– -लयोः भ १,६; -लौ सार २४४ : १६; गु १२.

कपोल-क– -कम् शि ७, ५७.

कपोल-कण्ठा(ण्ठ–आ)दि– -दयः सार २४४ : १९.

कप्यास[g]– -सम् छां १,६,७.

कफ[1h]– -फस्य गर्भ ५.

कफ-लाला-मूत्र– -त्राणि सार २५९ : १४.

कफा(फ-आ)दि–दोष–घ्न– -घ्नम् योशि १, ९४.

कफोणि[1i]– णिः गु २१.

१कबन्ध[1j]– -न्धः बृ ३,७,१; -न्धम् रापू ४, १९.

२कबन्ध[1]–

कबन्धिन्– -न्धी प्र १,१;३.

§[k]१कम्[l] वा ८; नापू ४,४; ऊ ६३ : १०; गोच ६६ : ६.

२कम् किम्– द्र.

३कम् ३क– द्र.

४कम् ४क– द्र.

√कम्,>कामि, कामयते मुं ३, १, १०;२,२; मां ५; छां १, २, ८; ८,२,१०; बृ१,३,२८[m]; ४,१५; १७;३,२,७;९,२७[2]; ४,३,१९; ६,१,४[2]; नृपू ४,६; नृउ १, ८; सुबा ४; नाप ८,११; राउ ३,१; त्रिता १,१५;१६; २,१२; गोउ १५[2]; विद्या३; वउ१,८;५,३५; कामयन्ते बृ ४,४,२२; अकामयत तै २,६,१; बृ१,२,४;६;७; ४, १७; ना १; शां ३, १; पै १, १८; २९; ३,१; सं २; कामयेत बृ १,३,२८;६,३,१;४,९.

कमला[1n]– -ला पा ८,८; सुमु ११.

कमला-पति– -तये गोपू ३६.

कमला-प्रभु– -भुः नाद २०°.

कम्र–

कम्रा(म्र–आ)ङ्ग-रूप– -पम् पा ७,८.

कान्त,न्ता– -न्तः अक्षि१५; -न्तम् महा ५,१५८; पिंब्र १,३; -न्ता जाद ४,५१; -न्ताभिः महा २, २५; -न्तायाः रा ४२६ : १.

कान्ति– -न्तिः वरा ५,५; सौ १,३; गार४०७:१८;१संन्या२,५७?[p].

काम[1q]– -मः ऐ५,२;छां१,३,१२; १०,४; बृ १,४,१७;५,३;३,९, ११;५,१४,७[2]; मना२,६१[5]§[r]; ८०§[s]; गौ ३,४२; मैत्रि ६,३०; ते ४,८;५,७७; बृजा १,१[3];§[t]; नृपू १,१[2];§[t]; नाप ३,३३;३७; ४,५; रार २,७५; ए ५; अन्न १,५; त्रिता १,१७;१८[2];४३[2]; दे ९; त्रि ८; १४; प्रा ४, १; वि ८; पा ३, २; द्व १४; सार २२८ : ९;२२९ : १;२६३ : १९; २९२ : ५; काम २; भव ४,११; गी २,६२;३,३७;७,११; १६, २१; -?मभिः[u] मुं ३, २, २; -मम्[v] मां ५;छां१,१,६;३,१२; ७,९; ४,९, २; ६, ७,१; ८, २, १०; बृ १,३,२८[2]; ४, ३,१२; १९;६,१,४[2];४,७[2]; गौ ४,७८; मैत्रि ६, ३८; मै ३, ५; नृपू ४, ६; नृउ १,८;सुबा ४; ते १,१२; ५,९७; नाप ८, ११; राउ ३,१; १अव ११; त्रिता१,१६;२,१२; ३, १८; त्रि ९; ग १८; निरु १, २; २प्र ३३ : १५; पा ५,८; नृष ८४ : १६; विद्या ३; वउ १, ८;

a) यञ् प्र. (पा ४, १,१०७)। b) अर्थः व्यु. च ?। c) व्यु.? नैप्र. <कपि-स्थ– इति प्रसिद्धिः [तु. पाका. (६, ३, १०९), अभा., MW.]। d) व्यु.? =ऋषिविशेष–। e) व्यु.? २क– +पूय– (=भावे √पू+क्यप्) इति कृत्वा बस. इतीव रामा.। कफ– इत्येतेन साजात्यसंबन्धस्तु प्रतीयेत। f) व्यु. वैप१ यद्र.। g) विप. (पुण्डरीक-विषयम्)। व्यु.? ४क– +वि-कास– (=जले विकास-वत्–) इति कृत्वा बस. सतः *क-विकास– इत्यस्य नैप्र. विपरिणामः स्यात् [वैतु. शं. प्रभृ. <१कपि– + आस–(करणे<√आस् उपवेशने) इति कृत्वा बस. इति]। h) व्यु.? [तु. कपूय–; वैतु. पाउना. (५,३४)<√कै इति]। i) व्यु.? नैप्र.<३क– + स्फोणि– (<√स्फोरि<√स्फुर्) इति वा फणि– (<√फण्) इति वेति अभा.। j) व्यु.? =राक्षसविशेष–। k) ऋ१,१५४,१। l अव्य.।व्यु.वैप१ यद्र.। m) 'कामयेत' इति निसा.। n) व्यु? =लक्ष्मी–। o) 'केवलः प्रभुः' इति आन.। p) °न्ति° इति मुपा.यनि.सु-शोधः। शान्ति° इति अध्या. संटि.। q) यनि. क-ह-क्लीमादिबीजाक्षरविशेषेष्वपि वृत्तिः द्र.। r) तैआआ१०,६१। s) तैआ १०,६४,१। t) ऋ१०,१२९, ४। u) *कामन्– इतीव प्राति.इति कृत्वा तृ३ [तु.विधु.(IHQ १७,९०)]इति वा,*काम-भि– [=कामान् बिभर्ति धारयतीति उप. √भृ+डिः प्र.उसं.(पाउ ४,१३४)] इति प्राति. इति कृत्वा प्र१ इति वा?। v) द्वि१ सत् क्वचित् वा.क्रिवि.भवति।

५, ३५; गी १६,१०;१८; १८, ५३;-मम्-मम् के२,२,८;-मस्य क१,२,११;-माः क१,१,२५;२, ४;२,३, १४; मुं ३,२,२; तै ३, १०,४; छां ३, १९, ३[२];४,१०, ३;५, १,४; ७,१४,२;८,१,४; ५;३,१;२; १२, ६; बृ ४,४,७; कौ ३,५[a];मैत्रि६,३०;३५;३८; ७,९; पहं ४[b]; त्रिवि५,८; १अव ७; त्रिता ३,१८;शा २५;गी २, ७०; -मात् क्षु २५; त्रिता १, ४३[c];गोपू२१[c];ब्रसू१,१,१८;गी २,६२; -मान् क१,१,२५;२,३; २,१,२;२,१३; मुं ३, १, १०[२]; २, २; मां ९; तै २, १,१; ५,१; ऐ ४,६; ५,४; छां १,२,१३;७, १०, २; ८, १,६[२];७,१-३;१२, ५;६; बृ ३,२,७;६,३,१; श्वे ६, १३; पहं ३; मै १, १; कौ १, ७; २,१५[३];३,६§[d];मैत्रि १,२; मैत्रे १,१; आबो १;अता १९; अव्य ३; १आ ११; त्रिता १,५५; करु ११; भ २, २३; गोपू २०; गोउ १५[२]; वरा ४, २८; २प्र ३२:२; ६; नाउ३,६;१४; हे १४; कालि ४०२: ९; गु ७१; भव २,४९; गी २, ५५;७१;६,२४;७,२२; -मानाम् क १,१,२४; छां १,१, ७;८;२,१४; नाप ३,३७; -माय प्र२,१०;बृ २,४,५[२०];४,१,३[२]; ४, १२; ५,६[२४]; मना २,६७§[e]; शा २२; -मेन बृ ३, २, ७; रार २,४२; योशि ६,६८; यो ३,३; गोउ१५;सार २२९:११;२३८: ८; -मैः बृ ६, ३,१; आबो २०; गी ७, २०.

काम-कर्म-तमस्- -मांसि पै २, २४.

काम-कर्मा(र्म-अ)न्वित- -तः पै २, ४८.

काम-कला- -ला दे ९; त्रि ८[f]; ब १; -लाम् कामे १४§[f]; षो८.

कामकला-काली- -लीम् कामे ५.

कामकला-को-वि(द>)-दा[f]- -दा सार २६३ : २.

कामकला-चातुर्या(र्य-अ)-भिसंमित- -तम् सार २४८:३.

कामकला(ला-अ)धिकारिन्- -री कामे १४.

कामकला-पुटि(त>)ता- -ताम् षो ८.

कामकला(ला-अ)भिध- -धम् त्रिता १, ६९.

कामकला-भूत- -तम् त्रिता १, ३६; ३, १७.

कामकला-मय- -यम् त्रिता १, ६२.

कामकला(ला-आ)लय- -यम् त्रिता १,४९;७३;२,१०[g]; १४.

काम-काम- -मः पाशु१,१;-माः गी ९,२१; -माय मना२,६१§[h].

काम-कामिन्- -मी १अव ७; गी २, ७०.

काम-कार- -रेण ब्रसू ३,४,१५; गी ५, १२.

कामकार-तस्(>:) गी १६, २३.

काम-कार्मुक-भ्रू-लता-संमोहित—रसिका(क-आ)न(न्द>)-न्दा- -न्दा सार २४४ : १२.

काम-कूट- -टम् त्रिता १,३६.

काम-केलि-कला—रूप-कामकेलिकलारूपि(न्>)-णी- -०णि सार २४४ : ६.

काम-केलि-कौतुका(क—आ)-त्मन्- -त्मने सार २५१ : १२; २७७ : ५.

काम-केलि-रसा(स—अ)-न्तर- -रे सार २८२ : १४.

काम-क्रोध- -धौ नाप ५, ३२; वरा १,१०; भव २,२२.

कामक्रोध-परा(र-अ)यण- -णाः गी १६, १२.

कामक्रोध-वियुक्त- -क्तानाम् गी ५,२६.

कामक्रोधा(ध-आ)दि- -दयः पै २, ७; ते ६, १३; सार २९२ : २;७;१०.

कामक्रोधादि-दोष- -षाणाम् योशि १, १७.

कामक्रोधा(ध-आ)दिक- -कम् योशि १,३९; सार २७६: १०.

कामक्रोधो(ध-उ)द्भव- -वम् गी ५, २३.

काम-क्रोध-निश्वास-भय-निद्रा- -द्राः मं १,२,१.

काम-क्रोध-भय[i]- -यम् १योत १२; योशि १,१०.

कामक्रोधभया(य-आ)दि- -दिभिः योशि १,१६.

काम-क्रोध-मोह-लोभ-जरा-मरण-सुख-दुःख- -खानि सार २९१ : २२.

काम-क्रोध-लोभ-मोह-दम्भ-दर्पा(र्प-अ)सूया-ममत्वा(त्व-अ)-हंकारा(र—आ)दि- -दीन् शा१८

काम-क्रोध-लोभ-मोह-भय- -यानि शारी १.

a) 'विज्ञातव्यकामाः' इति अज्या.। b) 'कामान्' इति अज्या.। c) °मान् इति अज्या.। d) 'ध्यातानि' इति शांआ ५,६। e) तैआआ १०,६७। f) 'कमला' इति तान्त्रि.। g) °लामयम् इति अज्या.। h) तैआआ १०, ६१। i) समाहारे द्वस.।

काम-क्रोध-लोभ-मोह-भय-विषादे(द-ई)र्ष्ये(र्ष्या-इ)ष्टवियोगा-(ग-अ)निष्टसंप्रयोग-क्षुत्-पिपासा-जरा-मृत्यु-रोग-शोका-(क-आ)द्य- -द्यैः मै १,३; मैत्रि १, ३.

काम-क्रोध-लोभ-मोह-मद-मात्सर्य[a]- -र्यम् मुद्र ४.

कामक्रोधलोभमोहमद-मात्सर्या(र्य-आ)दिक- -कम् नाप ७

काम-क्रोध-लोभ-मोह-मद-मात्सर्य-दम्भ-दर्पा(प-अ)हंकारा-(र-अ)सूया-गर्वे(र्व-इ)च्छा-द्वेष-हर्षा(र्ष-अ)मर्ष-ममत्वा(त्व-आ)-दि- -दीन् पप ४१९ : ३.

काम-क्रोध-लोभ-मोह-मद-मात्सर्य-पुण्य-पाप-

कामक्रोधलोभमोहमदमात्सर्यपुण्यपाप-मय- -याः भा१०

काम-क्रोध-लोभ-मोहे(ह-ई)-र्ष्या(र्ष्या-आ)दि- -दिभिः मुद्र ४.

काम-क्रोध-हर्ष-रोष-लोभ-मोह-दम्भ-दर्पे(र्प-इ)च्छा-(च्छा-अ)सूया-ममत्वा(त्व-अ)हंकारा(र-आ)दि- -दीन् आरु४.

काम-गान- -नस्य छां १,७,९.

काम-चर- -रम् पा १,९.

काम-चार- -रः छां ७,२५,२; ८,१,६;४,३; ५,४; इ १० : ६.

काम-चारिन्-

कामचारि-त्व- -त्वम् सांसू ४,२५.

काम-द,दा- -दम् पं १२; रुजा २,१५;गोच ६८:१६;-ऽ[1]दा सार २२३ : ४; २६२ : २३.

काम-दा(तृ>)त्री[1]- -०त्रि सार २४४ : ६.

काम-दु(घ>)घा- -घया सार २७५ : ३;-घा सार २५५:२३; २७५ : ११; १२; २७६ : ६; ११;१६;२७७ : २;२७८ : २; वपू २,४; -घाः सार २२४:१७; -घाम् सार २७७ : २१; -०घे सार २७५ : १७.

काम-दुह्- -धुक् बि ३०; गी १०, २८.

काम-दृष्टि[1]- -ष्टिःसार २६३:२.

काम-देव- -वः त्रिता १, ४३; रुजा २, १५; सार २२४ : ५; २४२ : ७; -वाय नापू ४, २; व ४५७ : १.

कामदेव-कुञ्जर- -राय सार २४७ : ११.

कामदेव-दुन्दुभि-भूषण- -णानि सार २६५ : १२.

काम-धेनु- -नुना सी ३७.

काम-नामन्- -म्ना महा ३,४५; या २,११.

काम-परा-मध्य- -ध्ये काम१४.

काम-पिशाच- -चेन महा ३,३४

काम-पीठा(ठ-आ)ल(य>)या- -याम् विद्या १.

काम-पूरण- -णम् मु १,१,४६.

काम-पू(र>)रा[1]- -रा सार २६२ : २३.

काम-प्र(द>)दा[1]- -दा सार २२३ : ४.

काम-प्रश्न- -श्नम् बृ ४, ३, १; गोउ १७.

काम-प्रिय- -याय सार २७७:५

काम-फल-प्रद- -दम् योशि १, १७१; ५,८.

काम-बीज- -जम् रार ३,१.

कामबीज-वेष्टन- -नम् रार ३, १.

कामबीजा(ज-आ)दि- -दैः रार २,२१.

काम-भाज्- -भाजम् क १, १, २४.

काम-भावि(त>)ता[1]- -ता सार २८२ : ११.

काम-भोग- -गयोः गौ ३,४२; -गात् गौ ३,४३; -गेषु गी १६, १६.

कामभोगा(ग-अ)र्थ- -र्थम् गी १६, १२.

काम-मय- -यः बृ ३, ९, ११; ४, ४, ५[2].

काम-मोहित- -तः यो ३, ३; इ १२ : २१.

काम-रत- -तम् योशि ६, ६९.

काम-रस-पो(षक>)षिका- -काः सार २६६ : १३१[b].

काम-राग-बला(ल—अ)न्वित- -ताः गी १७, ५.

काम-राग-विवर्जित- -तम् गी ७, ११.

काम-रागा(ग-आ)दि-दोष-रहित- -तः वसू २६.

काम-राज- -जम् काम १; ६; १४.

कामराज-कूट- -टे आथ ३९९ : ६.

काम-रा(जक>)जिका- -का विद्या ११[c].

काम-रूप,पा- -पः योशि १, १४८; त्रि ११; -पम् ध्या ४४; योचू ७; योरा ६; गी ३, ४३; -पाम् त्रि ११[d]; -पाय रापू ४, १२; -पेण गी ३,३९.

कामरूप-त्व- -त्वम् १योत ७४; कामे १८.

कामरूप-पीठ- -ठम् सौ३,१

कामरूपा(प-आ)ख्य- -ख्यम् योशि १, १७१; ५,८.

a) समाहारे द्वस.। b) °षका इति मुपा.यनि.सु-शोधः। c) °जका इति मुपा.यनि.सु-शोधः। d) काम्य° इति तान्त्रि.।

कामरूपिन्– -पी तै३,१०,५
कामरूपिणी[i]– -०णि व ४३१:१२; -णीम् व ४५६:१.
काम-रेफे(फ-इ)न्दिरा–समस्त–रूप–
कामरेफेन्दिरासमस्तरूपि-(न्>)णी– -णीम्कालि४०१:२[a]
काम-लीला– -लायाः सार २२९ : २२.
काम-वन[e]– -नम् सार२८६:५; -ने सार २४७ : १५; २८६:१; २८९ : ८.
काम-वर्धि(न्>)नी[i]– -नी सार २६३ : २.
काम-विवर्जित– -तम् ब्रबि १; मै ४, ४,६; मैत्रि ६, ३४; त्रिता ५,२; अबि १.
काम-संवलित–देह—दातृ– -त्रे सार २७७ : ५.
१काम-संकल्प–
कामसंकल्प-वर्जित– -तः जाद ५, २; -ताः गी ४, १९.
२काम-संकल्प[b]– -ल्पम् ब्रबि१; मै ४,४,६; त्रिता५,२; अबि १.
काम-संपर्क– -र्कात् मैत्रि६,३४.
काम-सु(ख>)खा[i]– -खा सार २८४ : १५.
काम-सुन्दर– -रः रा४२५:१८.
काम-हुत– -तः पा १,४.
काम-हेतुक–
कामहैतुक[c]– -कम् गी१६,८
कामा(म-आ)कर्षि(न्>)णी[i]– -णी आथ ३९५:१.
कामाकर्षिण्या(णी-आ)दि–षोडशक– -कम् आथ३९४:२३
कामा(म-अत्त>)क्षी[i]– -क्षी म ४९ : २; सार २६३ : १.
कामा(म-आ)ख्य,ख्या– -ख्यम् योचू ७; -ख्या ध्या ४५; योचू८; -ख्याम् त्रिता १,७६[f].
कामा(म-आ)तुर, रा– -रा सार २८४ : १५[f]; -राः बृजा ६,५.
कामा(म-आ)त्मक– -कः रार २, ७६.
कामा(म-आ)त्मन्– -त्मने सार २७७ : ५; -त्मानः गी २,४३.
कामा(म-आ)दि– -दि मं२,४,४; ब्रसू ३,३,३९; -दीन् ते ३,६६.
कामादि-रहित– -तः मैत्रे ३, २१.
कामादि-वृत्ति–दहन– -नम् निर्वा २९८ : १३.
कामादि-सहित– -तः रार २,६४.
कामा(म-आ)द्य– -द्यम् त्रिता १, ६७; -द्याः सर ३,२६.
कामा(म-अ)धस्[*]– -धः त्रिता १, ६४.
कामा(म-अ)ग्न–
कामाग्निन्– -ग्नी तै३,१०,५
कामा(म–अप्>)ब्-धि–कल्लोल—रत– -तम् महा ५, १३४.
कामा(म–अ)भीष्ट-फल– -लम् रुजा २,१[d].
कामा(म-आ)वेश– -शः सार २२९ : १.
कामिक– -कम् शि ६, १९२; -केन शि ६,५२.
कामे(म-ई)प्सु– -प्सुना गी १८, २४.
कामे(म-ई)श्वर– -रः पाशु१,१.
कामेश्वरी[i]– -०रि त्रिता४, ३३; -री त्रिता १,६६; भा २६; आथ ३९८:७;३९९:५; -रीम् विद्या १; -यैं व ४६३:१५;१६.
कामेश्वरी-वज्रेश्वरी-भागमालिनी– -न्यः भा २४.
कामेश्वर्या(री-आ)दि–देवता—त्रय– -यम् आथ ३९९ : ४.
कामो(म-उ)पभोग– -गैः मै १, २;३;७; मैत्रि१,३[2];४;मैत्रे१,२.
कामोपभोग-परम– -माः गी १६,११.
कामना– -नया सी ३६.
कामयमान– -नः बृ ४,४,६.
*कामि–
कामि-(क>)का[c]– -का रापू ४, ५७; ६२[2]१[f].
कामिका-पञ्चम[g]– -मः रापू ४, ६१![h].
कामित– -तम् वरा १,१.
कामिता(त-अ)र्थ–द– -दाय त्रिवि ७,४६.
कामिता(त-अ)र्थ–प्र(द>)दा– -दा रा ४२३:१९; ४२५:१२.
कामिन्– -मिभिः वरा १, १; -मी त्रिता २,१२; गोउ १५.
कामिनी– -नीः काम १७; -न्यः मैत्रि ६, १०; -न्या ध्या ८४; योचू ५७.
कामिनी-मध्य– -ध्येकाम१७
२का(म>)मी[i]– -मीम् त्रि ११![j].
कामुक– -काः छाग २४ : ५.
काम्य,म्या– -म्यः त्रि ११![k]; -म्यम्

a) °रविन्दुमेलनरूपा समष्टि° इति तान्त्रि. । b) बस. । c) तु. शं., वैतु. PW.प्रभृ. काम-हैतुक– इति । d) 'कामं यथा स्यात्तथाऽभीष्टं फलं यस्य' इति कृत्वा बस. । e) =तकार-बीजाक्षर– । f) एकतरत्र 'कामका' इति मुपा. यनि. सु-शोधः (तु. आन.) । g) =नकार-बीजाक्षर– । h) °ञ्चमू° इति मुपा. यनि. सु-शोधः (तु. आन., अज्या., सस्थ. लान्त–> -न्तः) । i) विप. ताद्धितेऽणि स्त्री. ङीप् । j) °मी इति मुपा. (तु. अज्या. कामिन्–> -मी) यनि. सु-शोधः (तु. तान्त्रि.) । k) 'कामः' इति मुपा. यनि. सु-शोधः (तु. अज्या., तान्त्रि.) ।

मना १,४§[a]; त्रिता१,५४; गोउ २१[b]; भव ५,७; म्या गोउ ६३; -म्याः व्रसू ३,३,६०; -म्यानाम् गी १८, २; -म्यानि जाद ७,५; -म्येषु छां ५, २,९.

काम्य-प्र(द>)दा– -दा रा ४२५ : २२.

काम्य-वन[f]– -नम् गोउ २१; सार २२१ : १३.

काम्या(म्य-अ)काम्य– -म्ये सांसू १,८५.

कमठ[2c]–

कमठा(ठ-आ)कार– -रम् अव्य ६.

कमण्डलु[12d]– -लुः नाप ५,१; -लुम् जा ६; नाप ३,८६[2]; ४, ३८[3]; ५,१; १संन्या २,१२; पप ४१८: ३२;४१९ : १२; या २,१; -लौ शि ६, २७३.

कमण्डलु-हस्त– -स्तः व४४२:१३

कमण्डलु(लु-उ)दक–प– -पःया२,१

१कमल[4e]– -लम् पा ७, ८; ९, ९; -लानि यो१,८६;सार२२२:१४.

कमल-कन्द–

कमलकन्द-वत् यो १, ८२.

कमल-धारि(न्>)णी– -ण्या रापू ४, ९.

कमल-नाभ[f]– -भाय गोपू ३६.

कमल-नेत्र[f]– -त्राय गोपू ३६.

कमल-पत्रा(त्र–अ)क्ष[f]– -०क्ष गी ११,२.

कमल-माला–

कमलमालिन्– -लिने गोपू ३६.

कमल-संभव[f]– -०व योशि १,१९; १७३; ५, १०.

कमला(ल-आ)न(न>)ना– -०ने अद्वै १.

कमला(ल-आ)लय[f]– -यम् जाद ४, ४९.

कमला(ल–अ)ष्ट-पर्ण– -र्णेषु सूता ६, २.

१कमला(ल-आ)सन[11f]– -नम् योचू ३.

कमलासन-स्थ– -स्थम् गी११, १५.

२कमला(ल-आ)सन[g]– -नः कृ ८; -नम् ध्या ३१; सूता १,१.

कमले(ल-ई)क्षण[f]– -णाय चा २२.

२कमल[2h]–

कामलायन[f]– -नः छां ४,१०,१.

कमला[f]– √कम् द्र.

कम्प्,>कम्पि, कम्पते प्र ५, ६; हं १८; सुबा ९; योशि ६,२८;६८; १आ १; २आ ३; कम्पेत सुबा १३[3]; नाप ४,१०.

कम्पय-कम्पय व ४५७ : ४.

कम्प– -म्पः १योत ५२; योचू१०५; शां १,७,३.

कम्पत्– -म्पन् पै २,४५.

कम्पन– -नम् त्रिब्रा २,१०५; जाद ६,१४;४३; -नात् व्रसू१,३,३९.

कम्बल[13e]– -लम् शि ६,२५६.

कम्बु[12i]–

कम्बु-कण्ठ– -ण्ठम् वपू २,२.

कम्बुकण्ठी– -ण्ठी सर ३, ४; -ण्ठीम् रा ४२४ : २१.

कम्र– √कम् द्र.

कर– √कृ(करणे) द्र.

करक[12j]– -कम् शि ७,९०.

१करण–, २कर(ण>)णी–, करत्– √कृ(करणे) द्र.

कर-मर्दक[k]– -कम् शि ६, १९.

करा(ल>)ला[l]– -ला शि ६, ११९.

कराली[m]– -ली मुं १,२,४.

कराल-दंष्ट्र–वदन– -नाय त्रिवि ७, ३३.

कराल-वद(न>)ना[f]– -०ने व ४२७:१९;४६४ : २२.

कराला(ल-आस्य>)स्या– -स्या तारा८३:२०;-स्याम् व४६६:३.

करालिन्– -लिनम् व ४३०:१७.

करालिका– काली– टि. द्र.

करिन्–,**करिष्यत्**– √कृ(करणे) द्र.

करीष[e]– -षम् शि ५, ६.

§[n]करीषि(न्>)णी– -णीम् मना १, १०; २शिसं ३६; व ४६२:१२.

१करुण[1b]– -णः बृजा ६,१[2].

करुणा[o]– -णया सार २४३:२१; -णा नाप ४, १२; निर्वा २९७ : ५; वरा १,१३; भव ५,२०; -णाम् महा ४,७७; वरा २,७६.

कारुण्य– -ण्यात् १संन्या २,८३.

कारुण्य-लेश–

कारुण्यलेश-तस्(>:) स्क १.

२करुण[p]– -णः गी १२, १३.

करुणा(णा-आ)कर– -राय चा ८.

करुणा-कुश(ल>)ला– -ला राधा १, २६.

करुणा-निधि– -०धे शु १,९.

करुणा-व(त्>)ती– -ती सार २४४ : ४.

कर्कटक[2q]– -कः ब्र १.

---

a) मा ३२,१३ । b) °म्यः इति आन. । c) व्यु.? पाउ.(१,१००)<√कम्(तु.MW.) इति, शक. ४क– + मठ–(<√मठ्) इति, WW. (१,३९०) नैप्र.<?कमर-थ– इति । d) व्यु.? अभा.<क–? +(√मण्ड्>)मण्ड– + (√ला>)लु– इति । e) व्यु. वैप१ यद्र. । f) कस. । g) बस. । h) व्यु.? =ऋषिविशेष– । i) व्यु.? पाउ. (१,९३) <√कम् । j) व्यु.?=जलपात्र– । k) व्यु.?=वृक्षविशेष–(नैप्र.>नभा. करोंदा–) । l) व्यु.? कर– + अल–(<आ√ला) इति वा आल–(<√अल्) इति वेति अभा.,<√(स्)कल् खण्डन इति WW.(२,५९१) । m) ङीष् प्र. वा उसं. (पा ४,१,४५) । नैप्र. <करा(लक>)लिका– । n) खि ५,८७,९ । o) व्यु.? पाउ. (३,५३) <√कॄ[√कॄ वा (तु. शक., MW.)], WW. (१,४८०)<√*कॄ उपतापाऽनुकम्पयोः । p) मत्वर्थे अच् प्र. (पा ५,२,१२७) । q) व्यु.? =कुलीर– ।

कर्क(टि>)टी[a]– -टीम् शि ६,७९.
कर्कश[b]– -शाः शि ७,१०७.
कर्कश-त्व– -त्वेन सार २६५:१३.
कर्कोट[c]–
कार्कोट[d]– -टः गरु ५.
कर्कोट-क[d]– -कः गरु १६.
कर्कोटक-दूत– -तः गरु १६.
कर्कोट-पद्मक– -कौ रापू ४,५३?[d].
१कर्ण[e]– -र्णम् बृ ६,४,२५; मुद्र ४; -र्णयोः मना २,९§[f]; ७२§[g]; बृजा ४,१३;२१;७,८;रुजा ३,१[२]; ह २०; राधा ३,१०; सिशि ३८२: ३; -र्णाभ्याम् तै १, ४, १; ऐ १, ४; १योत७०;नाप४,३८§[h]; -र्णे कौ २,११; बृजा ४, १८; ३३; ७,८; नाद ३१; योचू १९; राउ ३,८; शि ४,६४;व ४५७:१५; -§[i]र्णैभिः प्र मुं मां अशि अ बृजा शां[२]; नृपू शां[२]; २, १५; नाप सी श त्रिवि रार रापू शां पप अन्न सू १आ पाशु पब्र त्रिता दे भा ब्र भ ग मवा गोपू कृ ह दत्ता गरु अबि पहंमि शां[२]; मु१,२,५; -र्णौ ऐ १,४;२,४; छां ३,१३,७; बृ ५,९,१; मै २,८; मैत्रि २,६; इ ११:२; पा ७,६; शि ७,३६; गार ४०८ : ७; गु १०.
कर्ण-कुण्डल–ज्योत्स्ना–रुचि—म-ण्डल– -लम् सार २६५ : २.
कर्ण-द्वय– -यम् बृजा ४,२५.
कर्ण-धार– -रः नाप ६,१;-रम् योशि ६,७९; यो ३,१७.
कर्ण-बिला(ल–अ)वधि– -धि यो २, ३३?[j].
कर्ण-मात्र– -त्रे शि ७,४४.
कर्ण-रोगा(ग–आ)दि–कृत—पातक– -कम् बृजा ४, ३३.
कर्ण-वत्– -वन्तः नापू ४,१३§[k].
कर्ण-शष्कुली– -ल्या १संन्या२,१४.
कर्ण-शोधन–
कर्णशोधन-क– -कम् शि६,२३५
कर्णा(र्ण-अ)क्षि-नासापुट–द्वार– -राणि योचू ११४?[l].
कर्णा(र्ण-आ)दि–करण– -णानि जाद ६,३३.
कर्णा(र्ण-अ)न्त– -न्तम् जाद ४,२०
१क(र्णक>)र्णिका[m]–
कर्णिका-हारक– -के रुजा १,१८
२कर्ण[n]–
२क(र्णक>)र्णिका– -कायाम् हं ८; सौ १,३; नाप ६,१.
३कर्ण[o]– -र्णः गी१,८; -र्णम् गी११, ३४.
कर्त– -र्तम् मना २,११§[p]; -र्ते मना २,११§[p].
कर्तरी– √कृत्(छेदने) द्र.
कर्तव्य–,कर्तुम्,कर्तृ– √कृ(करणे) द्र.
कर्दम[q]– -मात् महा ५, १३५.
कर्पास[r]–
कार्पास–
कार्पास-बीज–
कार्पासबीज-वत् भव१,८
कार्पासा(स-अ)स्थि–
कार्पासास्थि-तुष– -षाणि शि ७,५१.
कर्पासा(स-अ)स्थि–प्रमा(ण>)णा– -णाम् शि ४,३३.
कर्पूर[s]– -रम् शां १,७,२१; -रस्य शि ६,५२; -रे योशि १,१४९.
कर्मन्– √ कृ(करणे) द्र.
कर्शयत्– √कृश् द्र.
कर्षण– √कृष् द्र.
कर्हि किम्– द्र.
√कल् (बधा.)
२कल[t]– -लाः छां५,१,८;बृ६,१,८
३कल[u]–
कल-कण्ठ– -ण्ठैः सार २२८:५; २५९ : २;२८२ : ५.
कल-गीत– -तानि सार २२८ : १७.
कल–रास-ज्ञान–विहारा-(र—आ)त्मन्– -त्मने सार २७७ : १०.
कल-शब्द– -ब्दम् सार २६२ : १८;-ब्देन सार २३७:८;२८५: २; -ब्दैः सार २३४ : १०.
४कल[v]–
कल-हं(स>)सी[t]– -सी सार २८५ : १; ६; ८; १०[२]; १३; २८६ : १८;२८७ : ४;८;११; -सीम् सार २८५ : ५.
कलहंसी-रूप– -पम् सार २८६:८; -पेण सार २८६:१५.

a) व्यु.? अभा. कर्–? +(√कट्>)कटि– इति । b) व्यु ? ww. (१,३५४)<√*कर् काठिन्य इति । c) व्यु ? =नागविशेष– । d) °कः इति मुपा यनि.सु-शोधः (तु.अध्या.कोष्ठगतः पा.) । तक्ष° इति आन.। e) व्यु.वैप१ यद्र.। f) तैआ १०,७,१ । g) शौ १९,६०,१ । h) तैआ ७,४,१ । i) ऋ १,८९,८ । j) °धिः इति निसा.यनि.सु-शोधः(तु. अध्या.) । k) ऋ १०,७१,७ । l) °रादि इति निसा. °रान् इति अध्या. च मुपा. यनि. सु-शोधौ । m) तु. पा ४,३, ६५ । n) व्यु.? =तत्तत्पक्वफलभृतिप्रदेशात्मकगर्भपर्याय– । गर्भ– इत्यनेनैव साजात्यं स्यात् (तु. वैप१, CLII, *भँर्>न इति विपरिणामः, यस्था. टि. गर्भ– च) । o) व्यु ? । p) 'कर्तुम्' इति क्वाचित्कः निसा.पा.सु-शोधः (तु.तैआ १०,९,१)। q) =पङ्क– । व्यु.? पाउ. (४, ८४)<√कर्द् (शब्दे?) इति, ww. (१, ४२८) <√कर् (<√कर्ष्) कार्ष्ण्य इति । r) व्यु.? पाउ. (५,४५) <√कृ(करणे) इति । s) व्यु ? पाउ. (४, ९०) <√कृप् सामर्थ्य इति । t) धा. वाग्बन्धे वृत्तिः (वैतु. अभा.) । u) धा. रसधारणे वृत्तिः [वैतु. ww. (१, ४४३) शब्द इति] । v) धा. कान्तौ वृत्तिः स्यात् ।

५कल[a]–
कल-विकरण– -णाय मना २, १८§[b].
कलना– -नया अन्न ४, ६८; -ना अन्न५,१०८; -नाम् महा६,४६; -नासु अन्न २,४४.
कलना(ना-आ)कलनो(न-उद्>)-न्मुख– -खम् महा ५, १४६.
कलना-मल– -लम् १संन्या २, ४५.
कलना-रहित– -तः अन्न ४,९१.
कलनो(ना-उ)द्युक्त– -क्तः अग्नि २४.
कलयत्– -यताम् गी १०,३०;-यन् अन्न ४,९१.
कलयन्ती– -न्ती महा ५,१४६.
कलित–
कलिता(त-अ)भिध– -धे अन्न ५,११३.
कल्प्यमान– -नः १संन्या २,१४?[c].
१क-ल– १क द्र.
२-५कल– √कल् द्र.
६कल[d]–
कल-शत्रु– -त्रून् रार २,६९.
कलङ्क[e]– -ङ्कम् अन्न १,३९.
कलङ्किन्– -ङ्की महा ५, १२५.
कलत्र[f]– -त्रम् आरु ५; नाप ३,७७; -त्रे जाद १,१६.
कलत्र-चिन्ता(न्ता–आ)र्त– -र्तः महा ६,२३.
कलत्र-पुत्र[g]– -त्रम् पप ४१८:७[h].
कलत्र-पुत्र-मित्र– -त्राणि शि ६, १६६; -त्रैः शि ६,१११.
कलत्रपुत्रमित्रा(त्र-आ)द्य– -द्यैः शि २,३१;४,२५;६,१२७.
कलत्र-पुत्र-मित्रा(त्र-अ)र्थ-गृह-क्षेत्र-धना(न–आ)दिक– -कैः भव १, २७.
कलल[ii]– -लम् गर्भ ३[j]; निरु १,९.
कलला(ल-आ)द्य– -द्याः सांका ४३.
कलश[k]– -शम् शि ६, ५६; -शान् चक्र ४; -शे वसू १४.
कलशा(श-अ)न्तर–दीप–
कलशान्तरदीप-वत् पै ३, १; यो ३, २५.
कलह[l]– -हम् शि ७,१४.
कलहिन्– -हिनः छां ७,६,१.
कलहो(ह-उ)त्सुक– -काः या २,२.
कलहल[m]–
कलहल-पिङ्गल–कण्ठ–
कलहलपिङ्गलकण्ठ-म(य>)-यी– -यीम् व ४३४ : २३.
कला[k]– -लया बृ १, ५,१४; -ला छां ४,५,२[x]; ६-८,३[x]; ६,७,३;६; बृ १,५,१४;१५; ते६,३५; नाप ६,१;८,१[z]; ता २,१; तु ९; स्व १,५; नापू१,११; व४२७:७§[1]; -लाः प्र ६,२;५;६;मुं३,२,७; बृ १,५,१४;१५;मना१,२§[n]; मैत्रि ६,१४;सुबा६;त्रिब्रा२,१; गु२०; व ४६७:१; अद्वैभा४; -लानाम् छां ६, ७,३;६; पिं ७; -लाम् पै ४,१५; योशि ६, ४१;४३;४६; त्रि ११; गुषो ४२०:११;४२१: ३; व ४२७ : १२; वउ १,२८; -लायाः ता २, ३; -लायाम् पप ४१९ : ३०.
कला-कलङ्क–रहित– -तम् अन्न ५, ३१.
कला-कलन–मु(क्त>)क्ता– -क्तया १संन्या २,२६.
कला-कलन–वर्जित– -तः १संन्या २, २०.
कला-काष्ठा(ष्ठा–आ)दि–काल–रूप–
कलाकाष्ठादिकालरूपि(न्>)-णी– -णी दे १०.
कला-काष्ठा–विवर्जित– -तः ते ५, ७१.
कला–को-वि(द>)दा[1]– -दा सार २८२ : ११.
कला(ला-अ)तीत,ता– -तः तु १; -ता नाप ८, १; ता २,१;४; ३, ७;८; -ते पप ४१९:३०.
कला(ला-आ)त्मक– -कम् ते५,१५.
कला-पार–तत्त्व– -त्त्वे रापू ५,५;
कला-मध्य–गत– -तः व ४६७:२.
कला-रूप– -पम् बि १४.
कला-वत्– -वान् महा२,६१;षो१४
कलावती[1]– -ती सार २२३:२; २३४ : ५; २३८ : १०;२६३: १;२७२:३; २८२:११; २८४: १३;१८; सुमु ११; -त्याम् सार २५२ : ३.
कला(ला-अ)वतार– -रान् सार २५७ : १९.
कला-सत्ता– -त्ता अन्न ४,६६.
कला-सर्ग–कर– -रम् श्वे ५,१४.
कला–स्व-रूप– -पः ता ३,६;८.

a) धा. सामर्थ्ये वृत्तिः स्यात् (नैप्र.=√कृ(करणे)>*भावे कर– इति)। b) तैआ १०,४४,१। c) कल्पमान° इति निसा. यनि. सु-शोधः (तु. अध्या.)। d) =सकल– इत्यस्योत्तरोऽशः। e) व्यु.? उस. क– (=प्रजापति–)+लङ्क– (<√लङ्कि<√लङ्क् हीनतायाम्) इति अभा., कस. कल्– (<√कलि<√कल्)+अङ्क– इति शक.। f) व्यु.? <√कल् इति पाउभो. (३, २, ८६), √कड् इति अभा. PW. च, √गड् इति पाउ. (३, १०६) पक्षे अभा. च, कल–+त्र– (<√त्रै) इत्यपि अभा.। g) समाहारे द्वस.। h) °त्रम् पु° इति अध्या.। i) व्यु.?<√कल् इति पाउभो. (२,३,९३)। j) 'कलिलम्' इति आन., अध्या.। k) व्यु. वैप१ यद्र.। l) व्यु.? अभा. ३कल–+ह– (भावे <√हन्) इति। m) अर्थः व्यु. च?। n) तैआ १०,१,२।

कलि- २२५ कश्मीर->

कलि[a]- -लिः कृ१५; -लिना योशि१, २०; गोउ ३७; -लिम् कलि१; -लौ नृपू १,११; भव१,५६;५७.
कलि-कल्मष-नाशन- -नम् कलि२
कलि-काल- -लः कृ ९.
कलि-जाबालि-सौभाग्य-रहस्य-ऋच-मुक्तिका[b]- -का मु१,१,३९
कलि-संसार- -रम् कलि १.
कलित- √कल् द्र.
कलिन्द[c]-
कालिन्दी[d]- -न्द्याः राधा ३, २.
कालिन्दी-कूल-लोल- -लाय गोपू ३९.
कालिन्दी-जल-कल्लोल-सङ्गि-मारुत-सेवित- -तम् गोपू १०[d].
कलिल[e]- -लस्य श्वे ४,१४;५,१३.
कलुष[f]-
कलुषी√कृ
कलुषी-कृत- -तः मै ३,२; मैत्रि ३,२; ६, ३०.
कलेवर[g]- -रम् नाद १९[h]; महा ३, २८; नाप ५,१; मुद्र २[i]; गी८, ५;६; -रे योशि१,१४७[j];६,६९.
कल्कि[k]- -ल्किः नापू ५, ८.
कल्क्य(ल्कि-अ)वतार[l]- -राय नापू ५, ११.
१-५कल्प-, कल्पक-, कल्पन-, १,२कल्पना-, कल्पयत्-, *कल्पया-, कल्पयित्वा, कल्पित- √क्लृप् द्र.
कल्माष[m]-
कल्माष-पुच्छ- -च्छम् नी ३,२.
कल्यमान- √कल् द्र.
कल्याण[n]- -णः नृपू २,११;१५;-णम् बृ १,३,२-६;४,४,२२;त्रिता४, १७; चा ६.
कल्याणी- -णि तुल ७१:१०; -णी शां १,७,४६; सुमु ११§[r].
कल्याण-कृत्- -कृत् गी ६,४०.
कल्याण-तम- -मम् ई १६; बृ ५, १५,१§[l].
कल्याण-तर- -रम् बृ ४,४,४[s].
कल्याण-द,दा- -द अच्छ ५; -दाम् सर १,४.
कल्याण-निधि- -धये सार२४७:४
कल्याणा(ण-अ-)चल[t]- -लःसि२,१ कल्याणाचलो(ल-उ)परि त्रिवि ६, २०.
कल्लोल[m]-
कल्लोल-वन-संकुल- -लेषु त्रिवि ६,२३.
कवच[n]- -चः अद्वैभा १०; -चम् रार २,८३[o]; व ४२६:७; -चाय नृपू २,४; शु १,१८; लां २१३ : ९; वपू २,२; -चे दत्ता १,५-७.
कवचा(च-अ)स्त्रा(स्त्र-अ)न्त- -न्तः रार २, ६०.
कवष[p]- -षम् छाग २३ : १.
कावषेय[p]- -यः,-यात् बृ ६, ५,४.
कवाट[q]- -टम् योचू ३९; शां १,७, ३७; योशि ६,३१.
कवि[a]- -वयः क १, ३, १४; प्र ५,७; मुं १,२,१; श्वे६,१; मना१,१§[r]; मैत्रि २, ७; बृजा १, १§[s]; नृपू १, १§[s]; २शिसं १६; व ४३४: १; पिंब्र ३,९; गी ४, १६;१८, २; -विः ई ८; मना२,१३,२§[t]; नाप ५,२३; ब्रवि९४; सुबा६१[u]; सर ३,१०; २प्र ३५ : १९; गुषो ४२१:४; चक्र ९; गी १०,३७; -विम् मना २,१३,२§[t]; नाप९, १७; श १२; महा ४,७१; त्रिता ३,२७§[v];त्रि ९; व ४२९:९§[v]; वपू १,५; गी८,९; -वीनाम् मना १,२§[w]; २,१२,१§[x];२,४०§[x]; ए २; त्रिता ३,२७§[v]; पा ७,२; व ४२९ : ९§[v]; ४४२:१९§[x]; ४४८:२§[x]; ४५२ : ९§[x]; वपू १,१§[x];५; गी १०,३७.
काव्य- -व्यानि योशि ३,७.
कवि-त्व- -त्वम् सर ३,७; कालि ४०२:१५;-त्वे कालि४०३:१२.
*क-विकास- कप्यास- टि. द्र.
कव्य[a]-
कव्य-वाहन- -नः इ १५:१२.
कशेरु[r]-
कशेरु-(क>)का- -का पिंब्र १,१०.
कश्मल[s]- -लम् गी २,२.
कश्मीर-
काश्मीर[y]-
काश्मीर-पुर-वासि(न्>)नी- -०नि सर ३, २.

a) व्यु. वैप१ यद्र. । b) तत्तदुपनिषन्नाम्नां द्वस. गर्भितो मध्यमपदलोपः कस. । c) व्यु.? =पर्वतविशेष- । d) °ल्लोला° इति आन. । e) व्यु.? <√कल् इति पाउ. (१, ५४) । f) व्यु.? <√कल् इति पाउ. (४, ७५), ४क- + लुष- (<√लुष्) इत्यपि अभा.(१,१०,१४) । g) व्यु.? । h) विशिष्टः अध्या. पाभे. । i) °रः इति मुपा. यनि. सु-शोधः । j) 'कलेबरम्' इति अध्या. । k) व्यु.? <√कल्क् इति शक. । l) का ४, १०, १६ । m) व्यु.? <√कल्ल् इति पाउना. (१, ६३), ४क- + लोल- इति वाच. । n) व्यु.? <(कु>)कव् + अच-(<√अञ्च्) इति वा काय- >कव् + गपू. उप. इति वा <√काञ्च् इति वेति या.(५,२५), क- (=वात-)+वच- (<√वञ्च्) इति अभा. (२, ८, ६४) । o) =हुं-बीजमन्त्र- । p) शुभ्रादिषु उसं. (पा ४, १, १२३) । q) व्यु.? =कपाट- । r) तैआ १०, १, १ । s) ऋ१०, १२९,४ । t) तैआ १०, ११, २ । u) °लिः इति निसा. मुपा. यनि. सु-शोधः (तु. अध्या.) । v) ऋ २,२३, १ । w) तैआ १०,१,२ । x) ऋ ९,९६,६ । y) तु. पा. (४,२,१३३) ।

कश्यप[1a]– -पः बृ २, २,४;६,५,३[3]; कृ २१[b]; सूता १,७; -पात् बृ ६, ५,३[3]; सूता १,८.

काश्यप[1]– -पः इ १८ : २०; -पम् सूता १,२८; गार ४०७ : १४; -पाय इ१८:१९; -पेन मना१,८.

√कष्

१कष–

कषो(ष-उ)त्क– -त्काय मना २, ६६§[e].

कषमाण– -णम् छां ४,१,८[d].

कष्ट[e]–

कष्ट-चेष्टा-युत– -तः अन्न४,६४

२*कष[1f]–

*काषि[1]– नाउ. व्यु. औप. द्र.

काषायण[1g]– -णः,-णात् बृ४,६,२

कषाय[h]–

काषाय–

काषाय-वस्त्र– -स्त्रम् भव १, ५५.

काषाय-वासस्– -साः नाप ५, ३४; कुं ९; कथु ३,१.

कषाय-कुण्डल–

कषायकुण्डलिन्– -लिनः मैत्रि ७, ८.

कस्तूरी[1h]–

कस्तूरी-तिलका(क-अ)ङ्कित– -ताय सार २६१ : १०.

कस्तूरी-तिलको(क-उ)पे(त>)ता– -ताम् रा ४२४ : १९.

√*कह्(छर्दने?),कह-कह[i] वपं३१२:५

कहोल[1]– -लः बृ ३, ५, १[2].

कह्लार[2h]– -रैः रा ४२४ : ७.

कह्लार-पुष्प– -ष्पैः रा ४२५ : ५.

१का– २कु– द्र.

२का– किम्– द्र.

३का[j]– काम् पा ५, ३.

कांस–,**कांसी**–,**कांस्य**– २कंस– द्र.

१काक[2k]– -कः ते ६,९२; -काः मैत्रे २, २५; छाग २५ : १४.

२काक[1l]–

काक-मत– -तम् योशि१,१४३§[1s]; -तात् योशि १, १४४.

काकिनी[1m]– -नी पी ४२२ : ११.

काक्षसेनि– कक्ष– द्र.

√काङ्क्ष्,काङ्क्षते मं२,४,२;काङ्क्षति नाद ४२[n]; महा २,६०;६,६४; गी५,३;१२,१७;१४,२२;१८, ५४; काङ्क्षन्ते १योत६१; काङ्क्षे गी १,३२; काङ्क्षेत नाप ५,१.

काङ्क्षत्– -ङ्क्षन्तः गी ४, १२.

काङ्क्षित– -तम् गी १,३३.

काच– √कच् द्र.

काञ्चन[1o]– -नम् ध्या ५; १योत १३७; २योत १,८; १संन्या २, ८;जाद१,२२; इ १५:५; -नात् महा ४, ४६; -ने जाद १,११.

काञ्चन-संस्कृत– -तम् शि ६,१२३.

काञ्चना(न-अ)द्रि-सम– -मम् गोच ६९ : ३.

काठिन्य– √कठ् द्र.

काण[a]– -णः ध्या ९३,१.

काण्ड[a]– -ण्डात्-ण्डात् मना १,७; व ४६४ : ५.

?काण्डान्तरादित्यः[1q] मवा ५.

काण्व– √कण् द्र.

कातक–,**कात्य**–,**कात्यायन**–√*कत् द्र

कादि– १क द्र.

काद्रवेय– २कद्रू– द्र.

कानीयस– √कन् द्र.

कान्त– √कम् द्र.

कान्तार[h]– -रम् पिंब्र १, ३; -रे पिंब्र ६, १९.

कान्ति– √कम् द्र.

कान्यकुब्ज– १कन्य– द्र.

कापाल–,**कापालिन्**– कपाल– द्र.

कापिल– ३कपि– द्र.

कापी–,**कापेय**–, **काप्य**– ४कपि– द्र.

१काम–, **कामना**–, **कामयमान**– √कम् द्र.

कामलायन– २कमल– द्र.

***कामि**–,**कामित**–,**कामिन्**–,२का(म>)मी–,**कामुक**–,**काम्य**–√कम् द्र.

काय[r]– -यः गौ ४, ३६[2]; -यम् वरा ५,३७; गी ११,४४; -यस्य गौ ४, ३३; महा ३, ३१; वरा २, ३९; -यात् वरा ५,८; -यानाम्

a) व्यु. वैप१ यद्र. । b) उत्तरेण संधिरार्षः । c) तैआआ १०, ६६ । d) °र्ष° इति निसा., आन. संटि. । e) इडभावः (पा ७, २, २२) । f) व्यु.? =लोहितादीयत्वात् (पा ४,१,१८) कुलविशेषप्रवर्तक ऋषिविशेषः [तु. कक्ष– (मभा., वायु.), ककेजई, काछी, छाछी प्रभृ. नभा. च कुलविशेषेषु] । g) <कषाय– वा काषाय– वेति PW. प्रभृ. । h) व्यु.? । i) लोटि मपु१ द्र. । j) व्यु.? =सरस्वती– (तु. पाटी.) । k) व्यु.? <√कै शब्द इति पाउ. (३, ४३), शब्दानुकृतिमात्रमिति या. (३, १८) । l) व्यु.? =रुद्र-पर्याय– । m) =रुद्र-शक्ति– । n) 'काङ्क्षते' इति अध्या. । o) व्यु.? <√कन्च् इति दे. (१, २), √काञ्च् इति अभा. (२, ९, ९५) । p) मा १३, २० । q) पा.? 'लोका-(क-आ)ण्डा(ण्ड-अ)न्तरा(र्>: आ)दित्यः' इत्याद्यात्तरच्युतिपूरकः पदद्वयमयः शोधः स्यात् (तु. मवा ३ यत्राऽविद्या तमोऽक्त्वविशिष्टलोकाण्डतया लक्षिता भवति, यस्या आद्येतरत्वस्य चोपपत्तय इह तदन्तभेदकज्योतिर्मण्डलादित्यात्मना निरूपिता सती आद्यत्वेन विद्या प्रकृता भवति; वैतु. उत्र. विद्याऽविद्ययोर्लक्षणवाक्ययोः गपू. दिशा प्रातियोगिकत्वम-पश्यंश्च मुपा. क– (=कुत्सित–)+आण्ड– इत्येवमादितो विगृह्णानश्च यथाकथमपि व्याख्याने प्रवृत्तः)। r) व्यु.? <चाय– (<√चि चयने) इति पा. (३,३,४१), <√कै (प्रकाशे) इति शक. ।

पा२,६;-ये वरा५,७४;-येन जाद १,७;१३;१५;१७; गी ५,११.

काय-क्लेश–भय– -यात् गी १८,८.

काय-क्लेश–वैधुर्य–-र्यम् महा४,२८

काय-दण्ड– -ण्डे १संन्या २,९७.

काय-रूप– -पे शां १,७,५२.

कायरूप-संयम– -मात् योसू ३, २१.

काय-व्यूह–ज्ञान– -नम् शां १,७, ५२; योसू ३,३०.

काय-शि(रस् >)रो-ग्रीव[a]– -वम् गी ६, १३.

काय-शोषण–मात्र– -त्रेणवरा२,४०

काय-संपद्– -पत् योसू३,४६:४७.

काया(य-आ)काश– -शयोः योसू ३,४३.

काया(य-आ)काश–संयम– -मात् शां १,७,५२.

काया(य-आ)ग्नि– -ग्निम् मैत्रि ७,११

काया(य-आ)न्तर्[*]– -न्तः अन्न३,१३

कायिक– -कात् का १५.

कायिक-वाचिक-मानस–पातक– -केभ्यः सु २९५:५.

कायिका(क-आ)दि–विमुक्त– -क्तः मैत्रे ३, २२[b].

काये(य-इ)न्द्रिय–सिद्धि– -द्धिः योसू २, ४३.

कार[c]–

कार-वेल्ल[cd]– -ल्लान् शि ६,८०.

कारण–, कारयत्–,*कारया–, कारयितृ–,कारयित्वा √कृ(करणे)द्र.

कारा[e]–

कारा(रा-आ)गार–विनिर्मुक्त–चोर–कारागारविनिर्मुक्तचोर-वत् मैत्रे २,११.

कारा-गृह–विनिर्मुक्त–चोर–कारागृहविनिर्मुक्तचोर-वत् नाप ७.

कारुण्य– करुणा– द्र.

कार्कोट– कर्कोट– द्र.

कार्ण– १क द्र.

कार्तवीर्य– √कृ(करणे) द्र.

कार्त्तिकी–,कार्त्तिकेय– कृत्तिका– द्र.

कार्त्स्न्य– कृत्स्न– द्र.

कार्पण्य– √कृप् द्र.

कार्पास– कर्पास– द्र.

कार्य– √कृ(करणे) द्र.

कार्शकेयी– √कृश् द्र.

कार्ष्णाजिनि–,कार्ष्णायस–१कृष्ण–द्र

१काल[f]– -ले मन्त्रि २; चू २.

काली–

१कालि-(क>)का– -का महा ४,११७.

१काल-दण्ड[g]–

कालदण्ड-पर– -रम् व४६६:४

कालदण्ड-हस्त[h]– -स्ताभ्याम् व ४५०:७.

२काल-दण्ड,ण्डा[i]– -ण्डः व ४३९: १९; -ण्डाम् व ४६६:३.

काला(ल–अम्भस् >)म्भो-धर–कान्ति–कान्त– -न्तम् रार २, २४.

कालिमन्– -मा महा ५,१८५.

२काल[j]– -लः श्वे १, २; गौ २, २४; मैत्रि ४, ५; ६, १४[४];१५[५];१६; कै १,८[k]; ना २; अशि २, २०; ६, १२; सुबा ६[l]; नृपू ४,१५, २२;मन्त्रि१२;ते४,१२;५,६०; ९९[m];६,३५;६३[m]; नाप ३,४; ८,२;९,१; द १;१५; त्रिवि २, १६; रापू ४,६३[n]; शां१,७,१८; महा३,३७;३८; योशि १,१२०; ए ६; अन्न ३,२१; अग्नि २४; पाशु २,२; भ २, ११; इ १५: २३; तु १७; सार २२७:१८; २३१:६;२७८:१९;वटु ३१४: १०; व ३१७:१८; कालि४०३: ८; गु २२[o];२३; भव १,१७; ३९; चू १२; गी १०,३०;३३; ११, ३२; -लम् छां २, १३,१; बृ१,२,४;श्वे६,१;मैत्रि६,१४; ते २,२९;५,१४;६,११; नाद२१; नाप ३, ६१[२]; ४,२;५,१; त्रिब्रा २,११९; योचू १०७;मं२,४,४; श९; १संन्या २,५९; अग्नि१७; १आ ७; वरा२,४६; सर३,३१; पा २,९;३,१; मृ ३; शि ४,४२; ६,९९;१०१; गी८,२३; -लस्य बृ१,२,४; गौ २,२;४,३४; मैत्रि ६,१४[२]; सी१४;भा२५; शि ६, १९५;-लाः वा१६;योशि६,५७; पाशु१,२;७;गोच६६:१६;-लात् बृ २,१,१०;१२; कौ४,६;१२; १३; गौ १, ८; मैत्रि ६, १४[२]; वरा २, ४२; वटु ३१७:१८; अशि ६, १२; -लान् त्रिवि ४, १४[p]; -लाय मना २, १८[q]; भ१,६; -ले श्वे ४,१५; मैत्रि ६, १४;मैत्रे२,६; ते ४,५४; नाप५, ८;१८; द १; शां १, ७, ४६[r]; महा ३,४२; १संन्या २,७३; या २,८;वरा२,४२;इ१२:१५;सार

a) समाहारे द्वस. । b) कायकायि° इति अध्या. । c) व्यु.? विप. वा नाप. वा । d) कस. वा षस. वा । e) व्यु.?<√कृ विक्षेपे इति अभा.,√कृ करण इति MW.। f) विप.। व्यु.?=मलिन-वर्ण–। g) कस.। h) मध्यमपदलोपः कस.। i) बस.। j) नाप.। व्यु.?=तदाख्य-दिक्प्रतियुक्तपदार्थ– वोपसंहाराधिष्ठातृदेव– वा । k) काला° इति आन.। l) 'कला' इति निसा. मुपा. यनि. सु-शोधः (तु. अध्या.) । m) °लम् इति अध्या. । n) =मकार-बीजाक्षर– । o) अविभक्तिकः मुपा. यनि. सु-शोधः । p) °लानि इति अध्या. मुपा. यनि. सु-शोधः (तु. निसा.) । q) तैआ १०, ४४, १ । r) 'काये' इति अध्या. संटि. ।

२२७ : ३; २५६ : ९; २८३ : ८; मृ१३; गु५८;भव३,३३§[a]; गी ८,२३;१७,२०; -ले-ले सार २२४ : ३;८;२५६ : १;२८९: ६; -लेन श्वे ६,३;ध्या ८२; त्रिवि ३,४; महा ५,१५७; १संन्या २, १४; योसू १,२६;गी ४,२;३८; -लेषु बृजा५,१७;त्रिब्रा २,१०८; पप ४१९:८; गी ८,७; २७.

काल-कर्मा(र्म–आ)त्मक– -कम् स्व ६१ : ६.

काल-कर्षि(न् >)णी[f]– -णी पी ४२२ : ९.

काल-कलना– -नासु अन्न २,८.

काल–कला-निमेष– -षम् सी १४.

काल-काङ्क्षिन्– -ङ्क्षी नाप ५,१५.

काल-कार– -रः भव २,४७.

काल-काल[b]– -लः श्वे ६,२;१६; स ३७९ : ५.

कालकाला(ल-आ)कृति– -तिम् शि ६,१३०.

काल-कूट– -टम् नाप ७; १संन्या २,७९.

काल-खण्डि(न् >)नी[f]– -०नि हंषो १६.

काल-घ्न– -घ्नम् शि १,१.

काल-चक्र– -क्रम् सी १४.

कालचक्र-प्रणेतृ– -तारम् सू ५.

काल-चिन्तक– -काः गौ १,८.

काल-जित्– -जित् १योत १२६.

काल-ज्ञान–

कालज्ञानिन्– -नी वटु ३१८:८.

कालं-जर–

कालञ्जर-वन[f]– -ने शि६,१९०.

काल-तस्(>:) अना २४;ते१,१५; त्रिवि १, ५; ७,१७; मुद्र १,२; श २३.

काल-त्रय– -यम् ते ३,४९;ब्रवि२[e]; १संन्या २, २७; बि २३; -ये ससा१,४१;नाद ८[d]; आबो२९.

कालत्रय-विद्– -वित् पिंब्रा २, १०७.

कालत्रय-विमुक्त– -क्तः मैत्रे ३, २१.

कालत्रय-विवर्जन– -नात् ते ५, १७.

कालत्रय-विवर्जित– -तः ते ४, ६९.

कालत्रय–स्व-रूपा(प—आ)-त्मन्– -त्मा ते ४,६९.

कालत्रया(य-अ)तीत– -तः ते ३,१८; ग ६.

कालत्रया(य–अ-)बाधित– -तम् त्रिवि १,५.

कालत्रयाबाधित—निज– स्व-रूप– -पः त्रिवि १,११.

काल-द्वया(य–आ)स्फालन– -नम् गार ४०८:११.

काल-धर्म–भय– -यम् सार २७९: २१.

काल—नाना–स्व-रूप– -पम् ते ५, ९७.

काल-नि(त्य>)त्या– -त्याम् पारा १२.

काल-नियम– -मः सांसू ४, २०; गुषो ४२० : २.

काल-निर्यापण– -णम् सार२८३:३

काल-पाश–विष– -षम् लां २१५: १०.

काल-पुत्र–पदवी– -वी नाप३,४९[e]

काल-भय– -यम् योचू ९१[f].

काल-भेद– -दम् ते ४,४१;६,५४; त्रिब्रा २,१२०.

काल-भो(क्तृ>)क्त्री– -क्त्री शां १, ४.

काल-योग–

कालयोग-तस्(>:)सांसू१,१२.

काल-रात्रि,त्री– -०त्रि व ४३१: १५§[f]; -त्रिम् दे ६.

काल-रूप– -पस्य यो १,७९; -पाः सी १४.

काल-वञ्चन– -नम् वरा ५,३५.

काल-व(त् >)ती– -ती मै ५, ५; मैत्रि ६,५.

काल-वर्षिन्– -र्षी शि ६,१५८.

काल-वश– -शात् नाद २९; त्रिब्रा २,१८; मु १,१,४३.

काल-वाता(त–आ)भिहत– -तः भव १, २४.

काल-विद्– -विदः गौ २, २४.

काल-वेला–विधान—विद्– -वित् यो २, ३२.

काल-शब्द– -ब्देन ते १, ३४.

काल-संकलन– -नात् गुषो४२०:८.

काल-संज्ञ– -ज्ञम् मैत्रि ६, १६.

काल-सत्ता– -त्ता अन्न ४, ६६.

काल-सात्–

कालसात्√कृ

कालसात्–कृत– -ते पै ३, ३; यो ३,३४; महा २,६३; मु २,२,७६.

काल-हीन– -नः ते ५, ६०.

कालहीन-क– -कः ते ४, ४२.

काला(ल-आ)ख्य– -ख्यः मै ५, ५; मैत्रि६,२; -ख्यम् व ४३०:१७.

काला(ल-अ)ग्नि– -ग्निः बृजा २,७; ८; नृउ २,८; योशि ५,२९.

कालाग्नि-रुद्र[f]– -द्रः बृजा ३, ३४; काला ५; २१; रुजा १,१; ३,१[3]; मृ २; -द्रम् बृजा १-३, १; ४,१; १०; ६,१; ७, ७; ८;

a) 'सर्वे' इति तैआ १०,१०,३ । b) तु. आन. संटि., शंदी., नादी., विव. च; वैतु. आन. मुपा., शं. च °कार– इति । c) °लम् लयम् इति आन. । d) विशिष्टः आन. पाभे. । e) °सूत्र° इति अध्या. । f) °लम् भ° इति निसा. मुपा. यनि. सु-शोचः (तु. अध्या.) ।

काला ३; रुजा१,१;२,१;३,१[२].
कालाग्निरुद्र-मैत्रेयी[a]– -यी मु १,१,३२.
कालाग्निरुद्र-हनुमत्[f]– -मते लां २१३ : ९; २१५ : २०?[b].
कालाग्निरुद्रो(द्र-उ)पनिषद्– -षद: काला १[c].
कालाग्नि-हनुमत्[f]– -०मन् लां २१५ : १३.
काला(ल-अ)ङ्गुष्ठक– -कम् वउ ४, ३९.
काला(ल-अ)तीत– -तःत्रिवि१,११.
काला(ल-आ)त्मन्– -त्मनि योशि ५,४८; -त्मा सुबा ५; ते ४,४२.
कालात्म-युक्त– -क्तानि श्वे १,३; नाप ९, २.
काला(ल-आ)दि– -दे: सांसू ३,६०.
कालादि-संत्रास– -सात् षो २.
काला(ल-अ)नल–सदृश– -शम् मं ४, १, ३.
काला(ल-अ)नल–संनिभ– -भानि गी ११, २५.
काला(ल-अ)नल–सम—द्योतमान– -नम् अता ७;मं१,२,१३[d].
काला(ल-अ)न्तरो(र–उ)पभोगा-(ग—अ)र्थ– -र्थम् १संन्या२,८२
कालै(ल-ए)क–वादिन्– -दिनाम् अन्न ३, २१.
काला(ल-उ)पभुक्ति– -क्तिषु १आ १९[e].
कालो(ल-उ)पासक– -का: सार २७३ : ११.
३का(ल[f]>)ली[f]– -०लि व४३६:१७; ४४९ : ५[३];६;४६६ : २; -ली मुं १, २, ४[g]; कालि ४०१ : ९; गुषो ४२० : ८§[१५]; व ४२७:७; श्या १०; हंषो ३; -लीम् षो २; ३; गु ५९.
२कालि-(क>)का[f]– -का कृ २३; कालि ४०१ : ७; ४०३ : ११; श्या १०; -काम् कालि ४०२ : ६; -कायै व ४६३ : १३; -०के कालि ४०१ : ३; श्या ४.
कालिका-तन्त्र– -न्त्रे कालि ४०२ : १७.
कालिका-मनु[h]– -नो: कालि ४०३ : २१.
कालिकामनु-जापिन्– -पी कालि ४०२ : १०[i].
कालिका-रूप– -पम् कालि ४०२ : १३[j].
कालिका-विहित– -तानि तारा ८४ : ६.
काली-देहा(ह–अ)र्थ– -र्थे हंषो ३.
काली-रूप– -प: कामे २; चक्र ११; षो २३; हंषो २१.
४काल[k]–
काल-क(ण्ट>)ण्ठी[l]– -ण्ठी नृपू ४,११[m].
?कालकाश्यान्[n] कौ ३, १.
?कालसंप्रीकाम्[o] अद्वै ७.
?कालाशूता[p] कृपु १६.
१कालिका– १काल– द्र.
कालिङ्ग[q]– -ङ्गम् शि ६, ७८.
कालिन्दी– कलिन्द– द्र.
कालिमन्– १काल– द्र.
कावषेय– कवष– द्र.
काव्य– कवि– द्र.
√काश्,>चाकश्,काशते नृउ ७, ५; ससा १,२८?[r].
चाकशान– -ना: बा ६.
चाकश्यमान– -नम् आर्षे ८ : ७.
१काश[s]–
काश-कुश[t]– -शम् शि ६,२८३.
२काश[u]– नाउ. व्यु. औप. द्र.
काश-कृत्स्न[f]– -त्स्न: ब्रसू१,४,२२.
का(शि>)शी[v]– -शी ते ६,२७; -शीम् योशि १,१५७?[v]; भ २, १५?[v]; -श्याम् बृजा ६,३; राउ ३, १; भ २,१६;१८;२६;२८; २९;३०[३]; मु१,१,१६;१९;२०.
काशि-राज[f]– -ज: गी १,५.
काशी-विदेह– -हेषु कौ ४,१.
काशी-संप्रदाय– -य: म ४९ : ७.
काश्य[f]– -श्य: बृ ३,८,२[w]; गी १, १७; -श्यम् बृ २,१,१;कौ४,१.
काश्मीर– कश्मीर– द्र.

a) =उपनिषद्विशेष–। मध्यमपदलोप: कस.। b) °रौद्र° इति मुपा.यनि. सु-शोध:। c) °षत् इति अध्या.। d) °समम् द्यो° इति निसा.। e) °पपत्तिषु इति अध्या.संटि.। f) नाप.। =उपसंहाराधिष्ठातृदेव– इति कृत्वा तत्परे २काल– इत्यत्र समावेशसंभवेऽपि पृथङ् निर्देशो भूयसे विवेकाय भवेत्। g) =उपसंहारात्मकोक्तगुणवदग्निजिह्वाविशेष–। h) उप. शास्त्रसामान्यपरं द्र.। i) गपू. (पृ ५२) अनु√जप्>अनुजापिन्–> -पी इत्यत्र यनि. अनु शोध: द्र.। j) °लीरूपा° इति तान्त्रि.। k) व्यु ? <३कल– रसवति वा ७कल– शब्दे वा। l) पूप.=विष्णु– इतीव उत्र.?। m) °कर्णी इति निसा.। n) पा.? तु. अध्या. (°श्यां?), उत्र., आन. संटि. च; वैतु. आन. °खाञ्चान् इति, JC. K. च °काञ्चान् इति, PW. MW. च °कन्ज्यान् इति, शांआ ५, १ °खञ्चान् इति। o) मुपा ? 'कालसंप्र(ती)का(?छाया)म्' इत्येवं शोध: द्र.। p) पा.? =काला(ल-अ)सूर्त–> -र्ता:?। q) व्यु.? =कलिङ्गाख्य-फल– (नभा. =ककडी)। r) 'काश्यते' इति निसा. मुपा. यनि. सु-शोध: (तु. अध्या.; वैतु. आन. 'प्रकाशते' इति)। s) व्यु.? =तृण–। t) तु. पा. (२, ४, १२)। u) व्यु.?। v) 'आकाशम्' इति मुपा. यनि. सु-शोध: (तु. अध्या. शोध:)। w) 'पाश्य:' इति निसा.।

काश्यप– कश्यप– द्र.
काषाय– कषाय– द्र.
काषायण–, *काषि– २*कष– द्र.
काष्ठ[a]– -ष्ठम् सिशि ३८०:११; -ष्ठानि योशि ४, २४; भव १, १३; -ष्ठे गरु २५१[b]; जाद ४,५७; -ष्ठेन ते ६, ७८; -ष्ठेषु सी १५; वा २९; हं ५; -ष्ठैः शि ४,४९.
काष्ठ-दण्ड– -ण्डः पहं ३; नाप ५,२.
काष्ठ-दारु-वृक्षकोटर-रत– -तानाम् गरु २४[c].
काष्ठ-पाषाण– -णयोः योशि ५,३१.
काष्ठपाषाण-ज– -जः योशि ५, ३१.
काष्ठ-पाषाण-वासस्– -ससाम् अन्न २, ३८.
काष्ठ-भस्मन्– -स्मना शि ५, ६.
काष्ठ-भार– -रम् छाग २५ : ८.
काष्ठ-वत् अना १५; नाद ५३.
काष्ठा(ष्ठ-आ)दि-निर्मित– -तान् जाद ४,५२.
काष्ठा[3d]– -ष्ठा क १,३,११; अता १८; योशि १,१४५; सार २५०:१[2]; २; गु ४२; -ष्ठाः मना १,२§[e]; बा १५; गु २०; -ष्ठाम् बृ ६, ४,२८.
कास[11a]– -सः योचू ११७.
किंशुक[11]–
किंशुक-बकुला(ल-आ)म्र-वृक्ष– -क्षाः सार २२८:१४.
किङ्किणी[g]– -णी मैत्रि ६, २२; -णीम् राधा ३,११.
किङ्किणी-जाल– -लैः शि ६,१५२.
किङ्किणी-वंश-वीणा-भ्रमर-निः-स्वन– -नः नाद ३५.
किङ्किण्या(णी-आ)दि– -दि राधा २, ४.
√कित्(ज्ञाने)
१केतु– -तुना सर २,५§[h]; -तुम् व ४३७ : २०§[i].
चिकित[1]–
चैकित्य[1]–
चैकितायन[1j]– -नः छां १, ८,१; -नम् छां १,८,३;६.
चिकित्वा त्रि ११[k].
चेकितान[1l]– -नः गी १,५.
चैकितानेय[m]– -यः बृ १,३,२४.
√कित्(*द्योतने[n])>**चिकित्स्**[o],
चिकित्स्यते अन्न २,१.
चिकित्सन– -ने महा ५, ११६.
चिकित्सा– -त्सा नाप ४,६.
चिकित्सा(सा-अ)र्थ– -र्थम् महा ४, ८८.
चिकित्सित,ता– -ताः अन्न २, ७; -तानि त्रिता १,११.
चिकित्स्य– -स्यम् महा ३,२१; योशि ६, ५९.
कितव[d]–
कैतव– -वम् ते ६,२५.
किनाट[11p]– -टम् बृ ३,९,२८,३.
किम्[q]–
२क,का– कः ई ७[2]; के १, १; ३, ४;८; क १,१,२२;२८;२,१८; २१;२५; २,३,९§[r]; प्र २,१; तै २,६-७, १[2]; ऐ ३, ११; ५,१; छां ४,३,६;९,२;१४,२[2]; बृ १, ५,३;३,७,१;८,८; श्वे ३,९§[s]; ४,२०§[t]; २१;६,९[2]; कौ १,२[2]; २कम् मां ५[2]; तै ३,१०,१; छां १,७,९;५,१२-१७,१; बृ २,४, १४[6];४,३,१९[2];५,१५[8]; मै ५, ७; कौ ३, ३; नृपू ४, ६[2]; नृउ १,८[2]; सुबा ४[2]; नाप ३, ४२; कया तै ३,१०,१; अन्न १, २; सार २५०:१७[2]; बि १; व ४३७: १८-१९§[b]; कस्मात् बृ १, ३, १९;५,१; मैत्रि ७,११; गर्भ १[2]; अशि ४, २; नृपू २, ८; शां ३, १; १अव १२; त्रिता ४,४; निरु २,४; कस्मिन् प्र ४, १; ६,३[2]; मुं १,१,३; छां ७,२४,१; बृ ३, ६,१[11]; ८,३;६;७; जा २; सुबा ९; रुद्र २; रुजा १, १; सर ३, २९; सार २३८ : ७; कस्मै क १,१,४§[u]; छां ३, ११, ६; नृपू २, १६§[v]; पा ५, १०; २शिसं ३३§[w]; कस्य ई १; प्र ४,१; बृ २,१,१९; ४, ४,१२; ब्र १; मै २,३; मैत्रि २, ३; बृजा ७, ४; नाप ३,८६; श ३२; योचू ७०[2]; कस्यै ऐ २,५; का छां १,८,४[x]; ५[2]; बृ ३,२, १०;९,१०-१७; ४, १, २-७; गौ १, ९; कौ ३, ७; जा २[2]; गर्भ १[2]; पहं १; मना २, २८§[x]; नृउ ९,१९[y]; ससा १, १[2]; काः तै २, २,१;

a) व्यु.? । b) °ष्ठान् इति मुपा. यनि. सु-शोधः (तु. निसा.) । c) °रस्थानाम् इति निसा. । d) व्यु. वैप१ यद्र. । e) तैआ १०,१,२ । f) व्यु.? किम्– + शुक– इति अभा. । g) व्यु.? =क्षुद्रघण्टिका– वा =पादभूषण– वा । h) ऋ १, ३, १२ । i) ऋ १, ६, ३ । j) तु. पा ४, १, १०५; १०१; वैतु. शं. रामा. च <चिकितायन– । k) 'विदित्वा' इति तान्त्रि. । l) वैतु. MW.<√चित् इति । m) वैतु. शं. <चैकितान– <चिकितान– इति, PW. <चिकितान– इति च । n) एतदर्थे पाधा.उसं. (पावा ३,१,५) । o) तु. पा ३,१,५; वैतु.PW.प्रमृ.<√चित् इति । p) व्यु.? =वृक्षतन्तुरूपं स्नाववद् बन्धनसाधनम् । q) तु. टि. इदम्– । r) तैआ १०,१,३ । s) तैआ १०,१०,३ । t) ऋ ४,३१,१ । u) तैब्रा ३,११,८,१ । v) ऋ १०, १२१,२ । w) ऋ १०, १२१, ३ । x) तैआ १०, २१, १ । y) 'क' इति निसा. ।

गर्भ १; अन्न ४, ६; प्रा ३, १; वरा ३, २९; मु १, १, १०; गोच ६७ : ७; सार २२८:२१[२]; गार ४०५ : ११; पिंत्र १,१०[२]; कानि प्र ४,१[२]; भ १, १; नृपू १,५[२]; शां १,४; प्रा ३,१[२]; नृष ८४:६; शि ७,८९; गार ४०६: २; पिंत्र १, १०; काम् छां २, १३,२; बृ ४, १, ५; कौ ३,७; बृजा ६, १२; सार २२१ : १; गी ६,३७; के ई ३; तै १,११, ३; बृ १, ५, १७[२]; मै १, ५; काला ४; नि ६; मं १, ४,१; द १; महा ५,१३७; योशि१,१२; केन के १, १[३]; प्र ३, १; बृ २, ४,१४[c];३,१,३–६;५,१;४,५, १५; श्वे १,१[२]; आरु १; गौ १, १८; कौ १, ७[१२]; नृपू १, ११; नृउ ९, १७; सुबा १५; केषाम् स्व ६१ : २१; सार २४०:१९; केषु-केषु गी१०,१७; कैः नृपू४, १४; त्रिता४,१४; स्व६१:२१; गी १, २२; कौ प्रा ३, १[२]; अन्न २,३६; पिंत्र १,१३.

कतम,मा– -मः छां८,७,४;बृ३,४, १;२;५,१;९,६[४];८;९;४,३,७; मना २, १५§[a]; ७९§[b]; मै २, १;३,१; मैत्रि २,१;३,२;४,५; ६,३१; मैत्रे १, ४, १; -मः-मः छां १,१,४; -मत्° राउ ३, १; आर्षे ७ : १५;८ : ६; २२; ९ : १०; -मत्-मत् छां१,१,४;-मम् प्र ५,१; जा २; -मा छां १,११, ४;६; ८; बृ ३, १, ९; मना २, २८§[a]; -मा-मा छां १, १, ४; -माः बृ ३,१,७;८;१०[२]; -मे बृ ३,२,१;९,१–५;७;८;६,२,३; -मौ बृ ३,९,८.

कतर,रा– -रः प्र ४, १; ऐ ५, १; -रत्° गौ ४,१८; सुबा ११;१५; गी २,६; -रे प्र २, १; -रेण ऐ ३,११; छां ५,१०,८.

१कति– -ति प्र २, १; बृ ३,१,८; १०;२,१[२];९,१[६]; शां १,४;अन्न १[२]; भ १,१; पं १[३]; गार ४०६: १; -तिभिः बृ ३,१,७; ९.

कति-पद– -दः २प्र ३४ : ८.

कति-पा(द>)दा– -दा गार ४०६ : १.

कति-भेद– -दाः नाप ५, १.

कतिभेद-मुख– -खानि रुजा १, १.

कति-मात्र– -त्रः २प्र ३४ : ७; ३५ : १४.

कति-वर्ण– -र्णः २प्र ३४ : ८.

कति-विध– -धाः मु १,१,१०.

कति-संख्य– -ख्यानि पाशु१,२३

कति-संख्या(क>)का– -काः शां १, ४.

कत्य(ति-अ)क्षर,रा– -रः २प्र ३४ : ८; -रा गार ४०६ : १.

१२कति°–

कति-प्रमाण– -णम् काला ४.

कथम् क २, २,१४; ३, १२; प्र ३, १[४];६,१; ऐ ३,११; छां४,१,३; बृ १, ४,४; ३,१,२; ५,१४,८; गौ २,३४; कौ १,१; मै २, ४[२]; मैत्रि २,४; मैत्रे २,१३.

२कथा पाशु २,२.

कदा तै २,४,१; छां ३,११,२;मना २,७८§[f]; मैत्रि ६,१८; नृउ ९, १०;नाद५२; तै४,८; ब्रवि४७; नाप ३,६९; श १७§[g].

कर्हि नाद२४;नाप५,१९;योशि४,१

किम्– किम् ई १; के३,२;३;५;७; ९;११;१२; क १,१,५;१२;३, ११; तै २,६,१;९,१[२]; ऐ १,१; ३, १३; ५,३; छां १, १,८; ३, १२,१;१५,४; बृ १,२,१;५;४, ९; ३, ८, ८; श्वे १,१;१२; ३, ९§[h]; गौ १,१२; कौ १,६.

किं-रूप– -पम् सार २५७:१२.

किं-लक्ष(ण>)णा– -णा अन्न१.

किं-शब्द– -ब्दः स्व ६२ : १.

किं-कर– -राः मैत्रे २,२४.

किं-गोत्र,त्रा– -त्रः छां ४,४,१; ४; -त्रा गार ४०६ : १.

किं-चित्–

किंचिज्-ज्ञ– -ज्ञः त्रिवि५,४.

किंचित्-स्व-रूप– -पः ते ३, ४४.

किंचिद्-अस्तित्व-हीन– -नः ते ४,७.

किंचिद्-उन्मीलिता(त–अ)-क्ष– -क्षः अता २.

किंचिन्-मात्र– -त्रम् सार २३१ : १२.

किंचिल्-लोभ-वितान-मात्र—वि-फल– -लैःरार२,३८

किं-ज्योतिस्– -तिःबृ४,३,२-६

किं-देवत– -तःबृ३,९,२०-२४.

किं-नर– -राः गोउ २२; ब ४; -राणाम् ह ९.

किंनर-गन्धर्व-विद्याधर-महोरग– -गाः महा ५,१३८.

किं-भय– -यः मैत्रि ६,२.

किं-भागधेय– -याः प्रा २, १[i].

किम्-अर्थ– -र्थम् बृ ४,१,१.

किम्-आचार– -रः गी १४,२१.

किम्-आत्मक– -कानि मैत्रि ६, ३१.

a) तैआ १०, १४, १ । b) तैआ १०,६३,१ । c) स्वमोर् अदडादेशः (पा ७,१,२५) । d) तैआ १०, २१, १ । e) १इति-वत् अव्य. वा सना. इति कृत्वा न. प्र१ वा द्र. । f) तैआ १०, ६२, १ । g) तैआ ८, ४, १ । h) तैआ १०,१०,३ । i) °नाम° इति निसा. संटि. । विशिष्टः अव्या. पामे. ।

किम्-इच्छा– -च्छया १अव११.
कियत्– -यत् ते ५,९;नाप ४,२६; महा २, १५१[a]; पाशु १, २३; काला ४; -यत्सु वउ ३, ३७.
कियत्-काल– -लम् सार२५७: १२; २८९ : १०.
कियत्-प्रमाण– -णम् सार२३८: १५; २१; २५० : २१; -णाः पाशु १,२; सार २१९ : ७.
कियद्–भाग्यो(ग्य-उ)दय– -येन सार २८९ : ७.
कीदृश्– -दृक् सार २८० : १३.
कीदृग्-विध,धा– -धः सार २३८ : १५; -धम् सार २८९ : १५; २९१ : ५; ११; -धा सार २८९ : १४; -धाः सार २१९: ६;२३८ : १६;२१;२८९:१४; -धानि सार २५२ : २२[1]; -धौ सार २८९ : १६.
कीदृश– -शः त्रिवि ३,१;८,९; पप ४१९:२०; अन्न२,१;नापू३,१; -शम् त्रिवि ५,३; योशि १,१५; २४; पप ४१७ : ३; नापू १,१; -शाः नाप५,१;-शेन सार२९१: १३;१४; -शौ त्रिवि ४,११.
कीदृशी– -शी शां १, ४; पाशु २,२; गोउ १६.
कुतस्(>:) क १,२,१८;२,२,१५; प्र १,३;३,१; मुं २, २,१०; तै २,९,१; छां ५,११,५;६,२,२; बृ २,१,१६; ५, १४,६; श्वे १, १; ६, १४; कौ ४, १८; गौ ४, ३३; बृजा २,१४.
कुतस्-तर– कुतस्तराम् सांसू १, ८०.
कुत्र नाद ४४; अत्ता ६; नाप ३,६; त्रिप्रा २, १०; ब्रवि ६३ : योशि १, ४३; अध्या ४९; पाशु २, ३४; रुह ५०; वरा १,१७;कुत्र-कुत्र जाबा १५; ऊ ६४ : ५.
कुह>हा बा ५[3].
कृ प्र ६,१; छां २,२४,२; ६,२,३; ४;८,४;६; बृ १,२,३;३,८; २, १,१६; ३,२,१३;३,१[3];२; ४, २,१; श्वे १,१; गौ १, २५; जा १; कौ ४, १८[2]; नृउ ९, १९; बृजा ३,१; नाद २६.
किरण[b]– -णाः गु ११; -णैः बृजा ३, १०; सार २७२ : ११.
किरात[b]– -तः ते ६, २५; -तेन महा ३, ४५; पा २, ११; व ४३२: २०.
किरात-रूप–धर– -रः व ४२६:१.
किरीट[13c]– -टम् गोउ ५९.
किरीट-क– -कम् ते ६, ७.
किरीट-कुण्डल–धर– -रम् नापू ४, २२.
किरीट-मुकुटो(ट–उ)ज्ज्वल– -लम् गरु ५.
किरीटा(ट-आ)भरण–धु(त>)ता– -ता सी ३७.
किरीटिन्– -टिनम् १योत८९;त्रिप्रा २,१४२; गी ११,१७;४६; -टी गी ११, ३५.
किल[d] क १,१,२२; छां १, ८, ६; ८; ४,१४,२;३;५,३,४;६,११,३; १३,२[1]; बृ ६, २, ३; कौ ३,१; ते ५,९६; मं २,२,३; अव्य १; अन्न ५,३६; वरा ३,२८; मु २, २, ४५.
किल्बिष[b]– -षम् मना २,७९§[e];अना ८;९; ते १, १२; राउ ५, १५; योशि १,७८; अद्वै १२; गी ४, २१; १८, ४७.
१किशोर[b]– किशोर–नव-नूत्न-नवीयस्–सदा-विहारा(र–आ)नन्द-कला– निधि– -धेः सार २४९ : १८.
२किशोर[11f]– कैशोरि[1]– कैशोर्य[18]– -र्यः, -र्यात् बृ २,६, ३; ४,६,३.
३किशो(र>)री[1h]– -री सुमु १२.
किशोरी-वल्ल(भ>)भा[1]– -भा राधा १, २५.
१कीकस[11b]– -सानि पिंब्र १,७.
२कीकस[11]– कैक(स>)सी[1]– कैकसेय[1]– -०य रार १,९[i].
√कीट्
कीट[2b]– -टः छां ६,९,३;१०,२;कौ १,२; -टाः बृ ६,२,१६;-टानाम् १संन्या २, ३०; -टैः १संन्या २, १०.
कीट-केशा(श–आ)दि– दूषित– -तम् शि ५,५.
कीट-पक्ष[13]– -क्षम् शि ६,९०; १०१.
कीट-पतङ्ग– -ङ्गेभ्यः बृ ६, १, १४.
कीट-वत् नाप ४,१७;५,३;२०.
कीट-वारि–संप्रदाय[j]– -यः म ४८ : ७.
कीर्तन–, कीर्तयत्–, १,२कीर्ति–, कीर्तित– √कृत् द्र.
√कील्>कीलि,कीलय पी ४२२:२; व ४३६ : १४; कीलयेत शि ६, १२९;१३०;१३४;१५०.
कील– -लः रापू ४,४; -लम् रार २, ९६.
कील-क– -कम् हं१०;शु१,१८;

a) 'किं यत्' इति निसा. मुपा. यनि. सु-शोधः (तु. अध्या.)। b) व्यु. वैप१ यद्र.। c) व्यु.?। d) अव्य.। व्यु. वैप१ यद्र.। e) तैआ १०, ६३, १। f) व्यु.?। g) ण्यः प्र. (पा ४, १, १५१)। h) =देवी–। i) के° इति अध्या.। j) तु. सभु. आनन्द°, भूरि°, भोग°।

२, ५[३]; रार २, ५२; ६१; सू ३; ह ६; दत्ता १, ४-६; सर १, ४; २, १-१०; सूता १, ३०; ३१; तुल ७० : ३; नापू ४, १७; लां २१३ : ३; गु ८२; कालि ४०३ : १२; व ४२६ : ३; ४५९ : १८; तारा ८३ : १५.

कीलक-नारायण– -णम् त्रिवि ५, १२.

कीलि(त>)ता– -ता काम ७.

कीलु[a]– -लवः १योत ५७.

कुं[b] व ४३५ : १७; कुं-कुं[c] सार २६० : २२.

१कु[d]– कुम् पा ६, ५[३].

कु-तप[c]– -पः इ १५ : १९; २०; २३§[१५]; -पे इ १६ : १.

२कु[f]–

१का[g]–

को(का-उ)ष्ण– -ष्णम् भव ४, १९

कु-चर्या– -र्याम् शि ७, ११७.

१कु-चेल[h]– -लानि नाप ३, ५४.

२कु-चेल[i]– -लः सुबा १३.

कु-तर्क–

कुतर्का(र्क-अ)पसद– -दस्य सांसू ६, ३४.

कु-दृष्टि– -ष्टयः जाद ६, ४९.

कु-देहिन्– -हिनः योशि १, ४८.

कु-द्वार– -रेण शि ७, ६०.

कु-नख–

कुनखिन्– -खी १संन्या २, ३; इ १७ : ५; मृ ९.

कु-निवास– -सम् शि ७, ११७.

कु-प्रावरण-भोजन[j]– -नम् शि ७, ११७.

कु-मति– -तयः पिंब्र १, १३.

कु-मू(षक>)षिका– -का महा ३, २२

कुक्कुट[2k]– -टः इ १६ : १०; -टम् वरा ५, १५; शि ६, २०८.

कुक्कुटा(ट-अ)ण्ड– -ण्डम् योशि ५, २१.

कुक्कुटाण्ड-समा(म–आ)कार– -रम् जाद ४, ४[l].

कुक्कुटाण्डा(ण्ड-आ)कार– -रम् त्रिवि ६, ३.

१कुक्कुटा(ट-आ)सन[m]–

कुक्कुटासन-बन्ध-स्थ– -स्थः त्रिब्रा २, ४२.

२कुक्कुटा(ट-आ)सन[i]– -नः त्रिब्रा २, ४१.

कुक्षि[11k]– -क्षयः गार ४०६ : १; ४; -क्षिः गार ४०६ : ६[२]-८[२]; -क्षिम् व ४५८ : ६; -क्षौ शां १, ७, ५२; वरा ५, ८; इ १५ : ३.

कुक्षि-(क>)का– -काः गार ४०६ : ३

कुक्षि-पूरक– -काः पत्र ३, ९.

कुक्षि-बन्ध– -न्धे रुजा १, १९.

कुक्षि-युगल– -लम् ध्या ९, ३; योचू ६६.

कुक्षि-रोग–विनाश– -शः त्रिब्रा २, ११०[n].

कुक्षि-स्थान– -नानि त्रिवि ७, ४२.

कुक्षि-स्था(स्थ–अ)नेक-लोक–कलन– -नः आबो ५.

कुङ्कुम[12o]– -मम् गोच ६९ : ४.

कुङ्कुम-मिलित– -तैः रा ४२५ : २.

कुङ्कुम-लिप्त–कुच-भा(र>)रा– -राम् रा ४२४ : २०.

कुङ्कुमा(म–अ-)क्षत[m]– -तैः रा ४२५ : १६.

कुङ्कुमा(म-आ)दि-सहित– -तम् गोच ६५ : ४.

कुङ्कुमा(म-आ)द्य– -द्यैः शि ६, १४८

कुङ्कुमा(म-अ)रुण– -णम् गरु ५.

कुङ्कुमारुण–सर्वा(व-अ)ङ्ग– -ङ्गम् गरु ५.

कुङ्कुमा(म-अ)र्घ– -र्घेन शि ४, ३७.

कुच[12o]–

कुच-कुम्भ– -म्भौ सार २६५ : ९.

कुच-स्थान– -ने जाद ४, ४९.

कुचा(च-आ)वेष्टित– -ते व ४५६ : २०.

§[p]कुचर– -रः नृपू २, १३; नापू ४, १०.

√कुञ्च्

कुञ्चन– -नेन शां १, ७, १२; योशि १, १११; यो १, ५२.

कु(चक>)ञ्चिका– -कया ध्या ६७; योचू ३९.

कुञ्चित– -तम् गरु ५.

कुञ्ज[n]– -ञ्जम् सार २७६ : १५; -ञ्जाः सार २२१ : १९; २६३ : १३; -ञ्जे सार २७४ : २२; २७९ : ९; २८६ : १५.

कुञ्ज-केलि–रसिक– -काभ्याम् सार २४७ : १५.

कुञ्ज-प्रतिकुञ्ज–सुख-दायि(न्>)नी– -नीषु सार २६३ : १२.

कुञ्ज-व(त्>)ती[r]– -ती सार २६८ : ७.

कुञ्ज–वि-द्रुम–लता–ग्रथित– -तानि सार २६२ : १६.

कुञ्ज-विहारिन्– -रिणे सार २६० : २२

कुञ्ज-श्रेणि– -णिषु सार २६३ : १२

१कुञ्जा(ञ्ज-अ)न्तर[q]– -रम् सार २६९ : १७; -रे सार २३४ : ११ : १३; २८२ : १३.

a) =कील-पर्याय– (वैतु. उत्र. =वायुबन्ध– इति)। b) कुली– इति उत्तरस्य पदस्य परामर्शकः बीज-विशेषः। c) कुञ्ज° इति उत्तरस्य पदस्य परामर्शकः साभ्यासः बीजविशेषः (तु. नापू.)। d) व्यु.? =पृथिवी– (तु. पाटी.)। e) =मध्यन्दिन–। f) व्यु.? =ईषत्–, =कुत्सित-पर्याय–। g) तु. पा ६, ३, १०५। h) कस.। i) बस.। j) कस. उप. द्वस.। k) व्यु. वैप१ यद्र.। l) °ण्डवदा° इति अब्या.। m) मध्यमपदलोपः कस.। n) °गनाशः इति निसा.। o) व्यु.?। p) ऋ १, १५४, २। व्यु. व्या. च वैप१ यद्र.। q) =कुञ्जाभ्यन्तर–।

कुञ्जान्तर–विशाखा(खा-आ)-द्य(दि–अ)ने(न्-ए)क–सखी–विहारा(र—आ)त्मन्– -त्मने सार २७७ : १६.

२कुञ्जा(ञ्ज-अ)न्तर[a]–

कुञ्जान्तर-श्रेणि– -णिषु सार २२५ : १३.

√कुट्(कौटिल्ये)

कुटिल– -लाः सूता १,३९.

कुटिल-जटित–ज्योत्स्ना– -त्स्नाभिः सार २६५ : १.

कुटिल-दं(ष्ट्र>)ष्ट्रा– -ष्ट्रा कालि ४०१ : ७; श्या १०.

कुटिला(ला-आ)का(र>)रा– -रा शां १,७,३७.

कु(टि>)टी[b]–

कुटी-चक[11]– -कः नाप ५,१[2]; तुअ ६; १संन्या २,१३; पप ४१९ : १०; शा ११[2]; -कस्य नाप ५, १; ७[4]; -काः भि २.

कुटीचक-बहूदक– -कयोः नाप ७[4].

कुटीचक-बहूदक-हंस– -सानाम् नाप ५, १; ७.

कुटीचक-बहूदक-हंस-परमहंस– -साः भि १.

कुटीचक-बहूदक-हंस-परमहंस-तुरीयातीता(त-अ)वधूत– -ताः १संन्या २,१३.

कुटीचक-वत् नाप ५,१; १संन्या २, १३.

कुटीचका(क-आ)दि– -दीनाम् नाप ५,१.

कुटी-चर– -रःआरु२;-राः आश्र४[2].

कुटुम्ब[b]– -म्बम् आरु२; नाप ३,३२; -म्बे छां ८,१५,१.

कुटुम्ब-क– -कम् महा ६, ७१.

कुटुम्ब-संसक्त– -क्तः शि ७,१०४.

कुटुम्बिन्– -म्बिनः या २, १७; -म्बी शा १८.

कुठार[8b]– -रेण महा ६, ३३.

कुठार-वत् सांसू २, ३९.

कुठारा(र-आ)द्य– -द्यम् शि६,२४१.

कुड्य[b]– -ड्यः सार २५३ : ३; -ड्यम् शि ४,९; -ड्ये शि ६,१२१.

कुणप[c]– -पम् भ २,१५; पहं २; वरा २, ३७.

कुणप-वत्

कुणपवच्–छरीर-वृत्तिक[d]– -कः नाप ५,१; १संन्या २,१३.

कुणपा(प-आ)कार– -रम् तुअ १३.

१कुण्ड[11b]–

कुण्ड-गोल– -लौ इ १७ : ७.

कुण्डा(ण्ड-आ)शिन्– -शी इ१७:१०

२कुण्ड[e]–

कुण्डी[f]–

कुण्डि-(क>)का[10]– -काम् कुं ९; करु १; कश्यु ३, १.

१कुण्डल[13g]– -लम् गोउ ५९; -ले रुजा १,१८; गु १३.

कुण्डल-युगल– -लम् सार २६५:२.

कण्डला(ल-आ)कृति– -तिः योचू ३६; ४४; यो १, ६५.

कुण्डला(ल-अ)भिधा– -धा योशि ४, १४.

कुण्डलिन्– -ली रापू ४, ७.

कुण्डली√कृ

कुण्डली-कृ(त>)ता– -ता त्रिब्रा २, ६३; शां १, ४.

कुण्डली√भू

कुण्डली-भू(त>)ता– -ताम् योशि १, ८२.

२कुण्ड(ल>)ला[1h]– -ला सुमु १२.

३कुण्डल–

कुण्डली[11i]– -ली योशि ६,५५; यो १, ७; १०; ७४; जाद ४, ११; वरा ५, २२; -लीम् ब्रवि ७४; १योत ८२; योशि १,८२; ८३; ८५; ११२; ११३; यो १, ६५; जाद ६,४२; -ल्या वरा५, ३०;-ल्याः योशि१,९३;६,१५; जाद ४,११; -ल्याम् जाद७,७.

कुण्डली-ग(त>)ता– -ताम् यो १, १३[j].

कुण्डली-देश–

कुण्डलीदेश-तस्(>:) जाद ७, ७.

कुण्डली-बोधक– -कम् योशि १, ९९; यो १, ३८.

कुण्डली-शक्ति– -क्तिः योचू ३६; ४४.

कुण्डली-स्थान– -नम् त्रिब्रा २,६२; जाद ४, ४६; ४७.

कुण्डलि(न्>)नी[11]– -नी मं१,२,६; अता ५; शां १, ४; ७, ३७[2]; योशि १,१६९;५,६; भा ७; यो १,८;१४;४५;८२; वरा ५,५१; व ४२७ : ७; -नीम् त्रिता २, ९; सौ ३,१; कालि ४०३ : ९; -न्या ध्या ६८; योचू ३५[k];-न्याः शां १, ४; ७, ३७; -न्याम् योचू ३९[l]; -न्यै योशि ६, ३.

कुण्डलिनी-बन्ध– -न्धः निर्वा २९७ : ९.

कुण्डलिनी-बोध– -धः शां १, ७, १४.

कुण्डलिनी-स्थान– -नम् शां१,४

४कुण्ड(ल>)ली[m]– -ली मु १, १, ३७; रुद्र १.

कुण्डिन[1b]–

कौण्डिन्य[1]– -न्यः बृ २, ६,१; ४,

a) उप =अन्य– । b) व्यु.? । c) व्यु. वैप१ यद्र. । d) बस.=कुणपवच् छरीरे वृत्तिमत्– । e) व्यु.? =पात्र-पर्याय– । f) तु. पा ४, १, ४२ । g) व्यु ? =आभरणविशेष– । h) व्यु.? =काली देवी– । i) व्यु.? =नाडी– । j) °ता इति अब्या. । k) °न्याम् इति अब्या. । l) °न्या इति अब्या. । m) =उपनिषद्विशेष– ।

६,१; -न्यात् बृ २,६,१; ४,६, १; अन्न ३, २.

कुतप– १कु- द्र.

कुतुक[a]–

कौतुक[b]– -कात् शि ६,१८४;१८५.

कौतुका(क-आ)वि(ष्ट>)ष्टा– -ष्टाः सार २२८ : १८.

कुतूहल[a]– -लम् अन्न ४, १०.

कौतूहल[b]– -लम् सार २२० : २२.

कौतुहल-समन्वित– -तम् शि ६, १५३.

कुत्र किम्– द्र.

√कुत्स्

कुत्सन– -नम् १संन्या २, ८६.

कुत्सित– -तम् जाद २, १०.

कुत्सिता(त–अ)नन्त–जन्मा(न्म–अ)भ्यस्ता(स्त–अ)त्यन्तोत्कृष्ट-विविध-विचित्रा(त्र-अ)नन्त–दुष्कर्म–वासना-जाल–विशेष– -षैः त्रिवि ५, ४.

कुत्स[1a]–

कौत्स– -त्सः, -त्सात् बृ ६, ५, ४.

कौत्साय(न>)नी– -नी मै ४, ४, १२१[o]; मैत्रि ५,१.

कुन्ति[1a]–

कुन्ती[1d]–

कौन्तेय[1]– -०य गी २, १४;३७;६०;३,९;३९;५,२२; ६,३५; ७,८; ८,६;१६; ९,७; १०;२३;२७;३१; १३,१;३१; १४,४;७; १६,२०; २२; १८, ४८;५०;६०; -यः गी १, २७.

कुन्ती-पुत्र– -त्रः गी १,१६.

कुन्ति-भोज[1]– -जः गी १, ५.

कुन्द[8a]–

कुन्द-रद(न>)ना– -नाम् रा४२४: २१.

कुन्दे(न्द-इ)न्दु–धवला(ल—आ)नन– -नम् गरु ५.

√कुप्, कुप्यते सुबा ९; कुप्येत सुबा १३[3].

कुपित– -तः शि ७, १०.

कोप– -पः बृजा ५, ११; या २, १९;२०[2]; -पस्य[e],-पाय या २, २१; -पे या २,२०.

*कोप-वत्–

कोपिष्ठ– -ष्ठः सूता२,१६१[f]

कोपा(प-अ)जगर–चर्वित– -तम् महा ५, १३४.

कुप्रावरणभोजन– २कु- द्र.

१कुबेर[g]– -रम् व ४५९ : ६.

२कुबेर[1h]– -०र व ४४१ : १४; -रः व ४४१:१३;१४; ४४६ : १९; -राय गोउ ६६.

कौबेर– -रम् गार ४०७ : ९.

कौबेरी[i]– -०रि व ४३१ : १६;४५१ : १३; -री त्रिता १, ६४; -रीम् त्रिता १,६१;-र्याम् शि ६,७५;व ४४१:१३;४४६: १९; ४५१ : १३.

कुबेर-दण्ड– -०ण्ड व ४३५:११.

कुबेर-दिश्– -दिशम् व४२८:२०.

कुबेर-द्वार– -रम् व ४२८ : १.

कुबेर-पु(र>)री[1j]– -री राधा ४,५.

कुबेर-मण्डल– -लम् व ४४१:१४; १५.

कुब्ज[h]– -ब्जाः गर्भ ३.

कुब्ज-वट– -टे सार २६० : १०.

कुब्ज-वत् नाप ४,२२.

१कुमार[1]– -०र छां ५, ३,१; बृ ६, २, १; -रः बृ २, १, १९; ६, २, ३; श्वे ४, ३§[k]; ब्र १; §[1]ते २-४,१; ए ३;४;११; पब्र १[1]; गु ५२; -रम् क १,१,२; प्र ६, १; ऐ ४,३[2]; बृ १, ५, २; सुबा ९[3]§[11m];१५§[11]; सिशि ३८०: १§[1]; सि१,१§[1]; -रस्य छां५,३, ६; बृ ६,२,५; या २,१६; -राः सार २४७ : १; -राय नी ३,८.

कुमारी– -री श्वे ४,३§[k]; ए११; अरु २८§[n].

कुमारि-(क>)का– -का गु ५२.

?कुमारीपदत्रिहारबाणोग्रमूर्ति[o]– -र्तये लां २१६ : ५.

कुमारी-शङ्ख–

कुमारीशङ्ख-वत् सांसू४,९

१कौमार– -रम् मैत्रि ६, १०; गी २, १३.

कुमार-क– -कः चू ३; -काः मन्त्रि ६[p]; चू ६; -कैः मन्त्रि ३.

कुमार-ग्रह– -०ह लां २१४ : १६.

कुमार–ब्रह्म-चारिन्– -०रिन् लां २१४ : १६.

कुमार-हारित[1]– -तः बृ २, ६, ३; ४, ६,३; ६,४,४; -तात् बृ २, ६,३;४,६,३.

२कुमा(र>)रा[11q]– -राम् सुबा ९[2].

३कुमा(र>)री[1r]– -री गार ४०६ : १६; व ४२७ : १०; सुमु १२; -र्यै व ४३१ : ४.

a) व्यु. ? । b) स्वार्थे तद्धितः । c) °नि° इति समस्तः मुग्ध.यनि.सु-शोधः । d) नैप्र. <*कौ(न्ति>)न्ती– । e) °पिनः इति अध्या. । f) तु.सस्थ.टि. '?अर्णकोपिष्ठ–' यद्वा वर्ण– (=ज्वलित–) इत्याद्यं त्रिप. प्रकल्प्य वर्णकोप– इत्यतः बस. सतः इष्ठन् प्र. इति कृत्वा गपू. टि. शोधे विशेषः द्र. । अथापि वा मौस्थि. वर्ण– (<*भर्ण–>*हर्ण–>) अर्ण– इत्येवं दर्शने मुपा.अनु अर्ण-कोप– इत्येवं प्रकृते प्रकृतीयताम् । g) व्यु.?<√कुप् ? विप. । h) व्यु.वैप१ यद्र. । i) =देवी–, =विद्या–,=दिश्– । j)व्यु.?=व्यक्ति–,=नाडी–,=वयोविशेष– । k) शौ१०,८,२७ । l) 'कुमारकः'इति निसा. । m) 'कूमिरम्' इति अध्या. । n) तैआ १,२७,४ । o) पदविभागः ? । p) °कैः इति अध्या. । q) व्यु.?=सुषुम्ना– । r) =शाक्तदेवी– ।

२कौमा(र>)री– -०रि व ४५३:४; ४५८:११; -री कालि ४०१:११; पी ४२२:१०; श्या १३; सुमु १३; आथ ३९४:४.

कुमार्य(री-अ)र्चन– -नम् त्रिता ३, ३५.

१कुमुद[a]– -दः गोउ २१[b]; -दम् सुबा ४[1]; ११.

कुमुद-वन– -नम् गोउ २१; सार २२१:१२§[i]; -नानि सार २२१: १७.

२कुमु(द>)दा[c]– -दा सुमु १३.

कुमूषिका– २कु- द्र.

कुम्भ[d]– -म्भः योशि ४, २१; यो १, २१§[rr]; -म्भम् योशि १, ६३; वरा ५, ६०§[rr]; -म्भे त्रिब्रा २, १३९§[rr]; वरा २, ६६; -म्भेन वरा ५,६०§[rr].

कुम्भी–

कुम्भी-पाक[rr]– -कम् नाप ७; १संन्वा २,७९.

कुम्भ-क[rr]– -कः ध्या २१; ते १, ३३[e]; योचू १०१; शां १,७,१४; यो१,१९;३१;५५; जाद६,१३; वरा ५, १८; -कम् १योत ३७; ६९; १४२; २योत २, ४; योचू १०३; योशि १,९१;९५;१००; यो १,२९;३७;३९;जाद६,१८; वरा ५,५८; मु २,२,५२; -कस्य अना१४; -कात् यो१,३०;-कान् १योत४३; त्रिब्रा२,१०१;शां१, ७,२;-कानाम् यो१,५४;-के१योत ५०; योशि १,१०२; यो १,४०; -केन ध्या ३१; ब्रवि २१; १योत ११३; त्रिब्रा २, १४०; १४२; वरा ५,५९[2]; -कैः योशि१,८७.

कुम्भका(क-अ)न्त– -न्ते योशि १,१०६:शां१,७,११;यो१,४७.

कुम्भका(क-अ)वस्था– -स्था मु २,२,५१.

कुम्भका(क-आ)विष्ट–मानस– -सः यो १,८४.

कुम्भ-मध्य– -ध्ये वरा ५,५७.

कुम्भा(म्भ-अ)म्बर– -रस्य वरा २, ६६.

√कुम्भि,कुम्भयेत् १योत४१;त्रिब्रा २,९७;९८;यो१,२७;वरा५,६०

कुम्भयत्– -यन् ध्या ७०.

कुम्भयित्वा शां१,६;७,१[3];१४[4]

कुम्भित– -तः योशि १, १२०.

कुम्भित्वा शां १, ५.

कुम्भी√कृ

कुम्भी-करण– -णम् त्रिब्रा २, १०८.

कुरव[f]–

कुरव-क–

कुरवक-रसा(स–अ)ञ्चित–

पाणि-पा(द>)दा– -दाम् रा ४२४:२३.

१कुरु[g]– -रून् गी १, २५.

कुरु-क्षेत्र[3]– -त्रम् जा १[3];राउ१, १[3]; जाद ४,४९; ता १,१[3];छाग २४:४; ७; -त्रे छाग २४:३; शि ६,१८९; गी १,१.

कुरुक्षेत्रा(त्र-आ)दि– -दिषु राउ ५, २०.

कुरु-नन्दन– -०न गी २,४१;६, ४३; १४, १३.

कुरु-प्रवीर– -०र गी ११, ४८.

कुरु-वृद्ध– -द्धः गी १,१२.

कुरु-श्रेष्ठ– -०ष्ठ गी १०, १९.

कुरु-सत्तम– -०म गी ४, ३१.

२कुरु[3h]– -रुषु छां १, १०, १.

कुरु-पञ्चाल[3]– -लानाम् बृ ३,१, १;९,१९; -लेषु कौ ४, १.

कुरु-कुल्ला[1i]– -ल्ला भा ३; कालि ४०१:९; श्या ११.

३कुरु[1i]–

कौरव्य[k]–

कौरव्याय(ण[1]>)णी[m]–

कौरव्यायणी-पुत्र– -त्रः बृ ५, १, १.

४कुरु[n]– -रून् छां ४,१७,१[o].

५कुरु √कृ(करणे) द्र.

कुर्वत्–,कुर्वाण– √कृ(करणे) द्र.

१कुल[p]–

१कुला(ल–अ-)कुल[q]– -लः अद्वैभा १३[1r].

कुला(ल–अ-)चल[q]– -लः अद्वैभा १३.

a) व्यु. वैप१ यद्र. । b) °दम् इति अड्या. संटि. । c) =शाक्तदेवी– । d) व्यु.? =घट– वा =प्राणायाम-विशेष– वा । e) °कम् इति अड्या. । f) व्यु.? =उद्भिद्विशेष– । g) =क्षत्रियकुलविशेष– । व्यु. वैप१ यद्र. । h) =कुरु-जनपद– (तु. पा ४,२,८१) । i) व्यु.? =देवीविशेष– । j) =तदाख्य-ब्राह्मणविशेष– । k) ण्यः प्र. (पा ४,१,१५१) । l) ष्फ>आयनः प्र. (पा ४,१,१९) । m) स्त्री. ङीष् प्र. (पा ४, १, ४१) । n) व्यु.? ब्रह्मेतरहोत्रध्वर्यूद्गातृप्राकरणिक-वृत्तितो वाचं प्रयुञ्जानेऽस्य मौलिकीवृत्तिरिति कृत्वा (√कु शब्दे>) कवि–, (√कृ करणे>) कारु– (वैप१ यद्र.) इत्ये-ताभ्यामस्य साजात्यं द्र. [वैतु. शं., रामा. <√कृ करणे (=स्तुत्यादियाज्ञिककर्मकरणे) इति] । o) पा.? 'कुरून्(?न्न)-श्चा(?श्चाऽ)भिरक्षति' (=अस्मान् सर्वाञ्जीनपि कुरून्) इत्येवं शोधः इति कृत्वा कर्मणश्च क्रियायाश्च मध्ये 'नः, च' इति द्वे पदे न तु अश्वा (=एतद्विषये १११ पृ. गपू. निर्देशः शोध्यः) इति पदमिति मतं भवति (वैतु. शं. प्रभृ. नैवं पश्यन्तोऽसारामिवोपमां प्रदर्शुकाः) । p) व्यु.? विप. सत् =परिवृत्– इति कृत्वा २कुल– इत्यनेनास्य साजात्यं स्यात् । q) कस. । r) °लाः इति मुपा. यनि. सु-शोधः ।

२कुल[a]– -लम् बृ १,५,२१; ते ४,२६; ६, २८; नाप ४, २[b]; पै ४,१; अव्य १; इ १५ : ४; गोच ६९ : ७; सार २३६ : १; भव २,६६; गी १, ४०; -लस्य गी १, ४२; -लानाम् शा ३०; -लानि १संन्या २,७[c]; -ले मुं ३,२,९; मां १०; छां ३,१३,६;५,१२-१३,१;२; १४-१७,२; बृ १, ५,२१; रापू १,१; अक्षि१; शा३०; चा१३; गी ६,४२; -लैः शि ६,१२७.

कौलिक[o]– -कः काम२०;१कौल शां[r].

कौलेयक[d]– -कः महा ३, १८; -केन महा ३,१९[o].

कुल-क्षय– -ये गी १, ४०.

कुलक्षय-कृत– -तम् गी १,३८; ३९.

कुल-गोत्र– -त्रे आबो २२.

कुलगोत्र-क(र>)री– -रीम् व ४३३ : १.

कुलगोत्रां(त्र-अं)स– -सम् वउ ४, ३५.

कुल-गोत्र-जाति-वर्णा(र्ण-आ)श्रम-रूप– -पाणि मुद्र ४.

कुल-घ्न– -घ्नानाम् गी १,४२;४३.

कुल-ज– -जः महा ५, ८७.

कुल-त्रिंशक– -कम् शि २,३०; ६, १७८.

कुलत्रिंशक-संयुक्त– -क्तः शि ६, ९२; १११.

कुल-धर्म– -र्माः गी १,४०;४३.

कुलधर्म-करण– -णम् २कौल३ कुल-भ्रष्ट– -ष्टम् २कौल १२.

कुल-वधू–

कुलवधू-वत् सांसू ३, ७०.

कुल-वर्ण-धर्मा(र्म–आ)दि– -दि सार २३१ : १२.

कुल-विद्या– -द्या इ १० : १.

कुल-वृद्ध– -द्धाः इ १२ : १६.

कुल-स्त्री– -स्त्रियः गी १, ४१.

कुला(ल-आ)धार– -रम् शि ६, २२२.

१कुलीन[f]– -नाय मु १, १,४९.

कुलै(ल–ए)क-विंशत्– -शत् शि ४, २५.

कुलै(ल-ए)कविंशको(क–उ)पेत– -तः शि ७,९७.

१कुल्य[g]– -ल्येभ्यः वपू १,३[h].

३कु(ल>)ला[i]–

१कौल[j]– -लः व ४६३ : १२.

कौल-देव– -वाय व ४६३ : १२.

२कौल[k]– -लम् त्रिता २, ५[l]; २कौल ८; -लाः सार२७३:१२.

कौल-प्रतिष्ठा– -ष्ठाम् १कौल ७ : २; २कौल ९[?m].

कौलि(न्>)नी– -नी आथ ३९८ : १४.

कौलि[n]– -लिः त्रिता ३, ३५.

कुल-कुमारी[o]– -०रि त्रिता ३,३४; -यैं व ४६३ : १२.

२कुला-कुल[p]–

कुलाकुला(ल-आ)मृत– -तैः[q] सुमु १८.

कुला(ल-आ)चार– -रात् काम २०.

२कुल्य[r]–

कुल्य-वासिनी– -न्यै व४३१:४

१कुलाकुल– १कुल– द्र.

कुलाय[s]– -यम् बृ ४,३,१२; १संन्या २,५४; -यात् बृ ४,३,१२.

कुलायिन्– -यी मना २,४०§[t].

कुलाल[1os]–

कुलाल-चक्र–न्याय– -येन पै१,३३.

कुलाला(ल-आ)लय–भस्मन्– -स्मना शि ५, ७.

कुली[u]– -०लि व ४३५ : १७.

२कुली(न>)ना[1v]– -ना सुमु १२.

कुलुम्भ[1w]– -म्भाः आर्षे ८ : १४[x].

कुल्माष[2y]– -षाः छां १,१०,७; -षान् छां १, १०,२.

कुल्ला[1i]– -ल्ला कालि४०१:९; श्या११.

कुवलय[2y]–

कुवलया(य-आ)पीड[t]– -डः कृ १४.

१कुश[2s]– -शात् वसू१३;-शेषु भ२,३.

कुश-स्व– -स्वम् इ ११ : २२.

कुश-पादक– -कम् शि ७, ४७.

कुश-म(य>)यी– -यी वउ ६,३९.

कुश-मूल– -ले शि ४, ६४.

कुशा(श-अ)ग्र– -ग्रेण गौ ३, ४१.

कुशल[y]– -लः क १,२,७; नाप५,२६; -लम् छां ४,१०,२;४; नाप ३, ४३; पा १,९; काम १; -लाः छां १,८,१[z]; ते १,४६; -लात् तै १, ११,१; -ले गी १८,१०.

कौशल– -लम् गी २,५०.

कुशला(ल-अ)नुशिष्ट– -ष्टः क१,२,७

२कु(श>)शा[r]–

कुशा-छन्दस्-स्तुत्यु(ति-उ)पगान–

a) =वंश्यनिवाससामान्यसंबद्ध– वा =जनपरिवार– वा । व्यु. वैप१ यद्र. । b) 'फलम्' इति अब्या. । c) =२कौल– । d) तु. पा ४,२,९६ । e) कौश° इति अब्या. संटि. । f) ख>ईनः प्र. (पा ४,१,१३९) । g) तु. पा ४,१,१४० । h) 'कुलेभ्यः' इति मूको. । i) व्यु.? =शक्ति– । j) =कौल-देव– । k) =कुलोपासक– । l) विप. । m) °लं प्र° इति सुपा. यनि. सु-शोधः । n) स्वार्थे तद्धितः । o) =कुला° (पूप. ह्रस्वत्वे तु. कन्यकुमारी–) । p) षस. । उप. =परिवार– इति कृत्वा =२कुल– । q) पञ्च मकारा अभिप्रेताः स्युः । r) कुला+स्वार्थे यत् द्र. । s) व्यु. वैप१ यद्र. । t) तैसं ४, २, ९, ६ । u) व्यु.? =शाक्तदेवी– । तु. सस्थ. टि. कुं । v) व्यु.? =देव्याः षोडश-संज्ञानामन्यतमा– । w) व्यु.? साहचर्यात् =जातिविशेष– । x) 'ऊलुम्भाः' इति बे.? । y) व्यु.? ।

कुशाछन्दस्तुत्युपगान-वत् ब्रसू ३,३,२६.

१कुशिक[a]–

२कुशिक[b]– -कासः आर्षे ९:१६.

कौशिक[c]– -कः बृ २,६,१;४,६,१; वसू १३§[1,c]; -कात् बृ २, ६, १[2]; ४,६,१[2].

कौशिकी[f]– -की त्रिब्रा २, ७४§[11].

कौशिकी-पुत्र– -त्रः, -त्रात् बृ ६,५,१.

कौशिक-गोत्र– -त्रात् सार २८९:२.

कौशिकायनि[1d]– -निः, -नेः बृ २,६,२;४,६,२.

कुश्रि[1e]– -श्रिः,-श्रेः बृ ६,५,३;४.

कुषीतक[1a]–

कौषीतकि[1f]– -किः छां १, ५,२;४; कौ २,१; -केः कौ २,७[g].

कौषीत(क>)की[11]– -की मु १, १, ३२.

कौषीतकेय[1b]– -यः बृ ३,५,१[2].

कुष्ठ[11a]–

कुष्ठ-रोग–

कुष्ठरोगिन्– -गी इ १४:१६.

कुष्ठिन्– -ष्ठी १संन्या २, ३; इ १७:५; मृ ९.

कुष्माण्ड[i]– -ण्डः अद्वैभा १५.

कुसीद[a]– -दम् मना १,११§[j].

कुसुम[2a]– -मम् भा ३५; -मस्य शि ४,३६; -मानि शि ६,२४५;७, ५०;-मेषु भव २,६६; पिंब्र६,५; -मैः सार २२९:१२; शि१,२६.

कुसुम-वत् मांसू २,३५.

कुसुमा(म-आ)कर[11]– -रः गी १०, ३५.

कुसुमा(म-अम्भस्>)म्भो-वासिन्– -सिनः व ४३६:९.

√कुसुमापि, कुसुमापय-कुसुमापय व ४३१:२३.

कुसुम्भ[13e]–

कौसु(म्भ>)म्भा[1]–

कौसुम्भा-सुरङ्गा-क्षणिका-प्रद्योति(त>)ता– -ताः सार २६९ : १७

कुसुम्भ-पुष्प– -ष्पैः रा ४२४:९.

कुसुम्भ-शाक– -कम् शि ६,८५.

कुस्तुम्बरी[2k]– -र्यः शि ६,७५१[l].

कुह– किम्– द्र.

कुहक[m]– -कम् कृ १०.

कुहद्रक[2n]– -कम् शि ६,८४.

कुहु,हू[110]– -हूःध्या५३;योचू१७;२०; शां १,४[2]; योशि५,२६;भा१३; जाद ४, ८;१४; १८[p]; वरा ५, २३:-होः जाद४,१५;१६;३८.

कूचिमार[1e]– -रः रा ४२३:५; -रम् रा ४२३:६.

१कूट[q]– -टः रापू ४,५५[r]; यो२,२०[s]; -टम् त्रिता १,४९.

कूट-त्व– -त्वेन त्रिता ४,६.

कूटा(ट-अ)क्षर– -रः अद्वभा ११.

कूटा(ट-अ)न्त– -न्ताः ब्रवि ६३.

२कूट[t]–

कूट-स्थ– -स्थः ससा १,३;२७§[15]; ते ६,६२; अन्न ५, ७५; यो ३, २०;जाद१०,२;नाउ३,२१; गी ६,८;१५,१६; -स्थम् त्रिवि ७, १७; पै ३,२; योशि३,२१; गोउ ५९[u]; यो ३, २६; गी १२, ३; -स्थाय सार२६१:४;-स्थे पै३,१

कूटस्थ-चेतन– -नः आबो ५.

कूटस्थो(स्थ-उ)पहित–भेद–-दानाम् ससा १,२७[v].

कूप[a]– -पः मना २,६७§[w]; इ १२:२.

कूप-चक्र– -क्रे १योत १३३§[11x].

कूपचक्र-घट– -टाः २योत १,५.

कूबर[a]–

कूबरिन्– -रिणः छाग २४ : २०; -रिणम् छाग २४:२१.

१कूर्च[y]– -र्चम् षो १२[2]; तारा ८३:४; १४; २३.

कूर्च-बीज– -जम् कालि ४०१ : २.

कूर्चबीज-द्वय– -यम् श्या २.

कूर्च-वह्नि-ललना[z]– -नाम् गुषो ४२० : १२.

२कूर्च[a']– -र्चात् बृ ४,२,१.

कूर्प[11b']– -र्पे मिशि ३८१:१७.

कूर्पर[11b']– -रम् जाद ४,५८;- रे बृजा ४,१४;१८; -रौ त्रिब्रा २, ४७; शां १,३,१०.

कूर्परा(र-अ)ग्र– -ग्रे जाद ३,१०.

कूर्परा(र-अ)धस्*– -धः बृजा ४,३०.

कूर्परा(र–अ-)स्फुरण– -णम् त्रिब्रा २, १२४०[c'].

a) व्यु. वैप१ यद्र. । b) बहुषु गोत्रार्थस्याऽञो लुकं (पा २, ४, ६४) वर्तुकमात्रं प्राति. पृथक् कृतं द्र. (तु. २कुरु–) । c) वैतु<१कुश– (=तृण–) इत्येतदीयां व्यु. संकेतयदेतत् स्थ. । d) फिञ्>आयनिः प्र. (पा ४,१,१५४) । e) व्यु.? । f) इञ् प्र. (पा ४, १, ९५) । g) °किः इति अध्या. । h) ढक्>एयः प्र. (पा ४, १, १२४) । i) व्यु.? =शिवगणविशेष– । j) तैसं ७,३,११,१ । k) व्यु.? =धन्याक– । l) °र्याः इति मुपा. यनि. सु-शोधः । m) व्यु.? =माया– । n) व्यु.? =शाकविशेष– । o) व्यु.? =नाडीविशेष– । p) कू° इति अध्या. । q) व्यु.? =प्रच्छन्न– । r) इहैतत् प्राति. =कूटाक्षर– =क्षकार– (तु. उन्न., आन. कष° इति पाभे.) । s) =क्षं-बीजविशेष– । t) व्यु.? =गुहा–, =गृह–, =कुट–, =कोट–, =अध्यात्म–, =वस्तुत्व– । u) °स्थस्य इति आन. । v) °स्थाद्युप° इति आन. । w) तैआआ १०, ६७ । x) °क्रेण इति निसा. । y) व्यु.? =बीजाक्षर– । z) =हुं स्वाहा । a') व्यु.? =आसन– (तु. शं.) । b') व्यु.? =कफोणि– । c') 'कूर्परे स्फुरणम्' इति निसा. ।

१कूर्म[२a]– -र्मः लु ३; १योत १४०; नाप ३,७४;नापू५,६;गी२,५८.
कूर्म-नाडी[b]– -ड्याम् शां १,७,५२; योसू ३, ३२.
कूर्म-रोमन्– -म्णा ते ६, ८२.
कूर्म-वत् त्रिब्रा २,४२; २योत २,३; शि ७, ६७.
कूर्मा(र्म-आ)रूढ–-ढः व४४२:२२.
कूर्मा(र्म-अ)वतार–-राय नापू ५,९.
२कूर्म[११c]– -र्मम् वरा ५, १५.
कूर्म-नाग– -गौ रापू ५, २.
३कूर्म[११d]– -र्मः ध्या५७;ब्रवि६७;योचू २३; २५; त्रिब्रा २, ७७; ८६; जाद४,२४; -र्मस्य जाद४,३४.
कूर्म-कर्मन्– -र्म शां १, ४.
कूल[e]– -लाभ्याम् पिंब्र ६,११; -ले बृ ४,३,१८.
कूल-द्वय– -यम् त्रिब्रा २,१७.
१कूश्माण्ड[f]– -ण्डम् शि ६,७८.
२कूश्माण्ड[१g]–
कूश्माण्ड-ब्रह्म-राक्षस– -साः राउ ५, १०.
√कृ(करणे),>कारि,चिकीर्षु, करत् व ४३७ : १७§[h].
कृधि मना१,९§[i]; सर २,१०§[j]; सूता २,६;३,११§[k]; व ४६३: २२§[i].
§[l]कृण्वन्ति १शिसं २; २शिसं ३; कृण्महे व ४६० : २०§[m]; §[n]कृणवत् अशि३,४;वटु३१५: ४; कृणवसे श्वे २, ७[o]; कृणोतु मना २,४५§[p]; प्रा१,५; कृणुष्व मना२,२७§[q]; व ४४९:१२§[r]; कृणुहि मना १,१[२]§[s]; कृणुध्वम् २प्र३६:११;अकृण्वन् लिं३१०: ४§[t].
कुरुते तै २,७,१; छां ६,१६,१; २; ७, ३, १; १४,१; बृ ४, ३, २-६;१३;४,४;५[२];५,१४,८;श्वे ५,३; मना२,३४[२]§[u];बृजा५,२; ध्या७५; नाप३,२२; योचू ४८; त्रिब्रा२,८६;करोति क२,२,१२; छां १,१,१०;३,५; ५,८,१;७, २१,१;२२,१[३];बृ१,४,१५;१७; ३,२,८; ४,४,६; ६,२,१३; ४, २६; श्वे६,१२; मैत्रि ६,३३; जा ४; कै १,१२; गर्भ ५; मना २, ६१§[v]; कौ २,७; कुरुतः छां१, १,१०; अन्न ५,५३; सार २६०: १३; शि ७, ११०; कुर्वते सार २३१ : ५; २५४ : १०; १कौल ८ : ३; कुर्वन्ति क १, १, ७; प्र १,१२; छां ४, १,४;६;१५,५; बृ १,५,२३; जा ४; बृजा ५,९; वसू १९; नाप ३,७७; महा ५, ३७; १संन्या २, ९८; कुर्वन्तितराम् सार २८१ : २३; करोषि ते ५,५८; महा ४,६; अन्न ४, ७६; गी ९,२७; कुर्वे १अव२५; करोमि क १, १, २४; ऐ २,५; मना २,६१§[v]; कृ २; नि २४; १अव १४;वरा २,३५;व ४६५: ५§[w]; गी ५,८; कुर्मः बृ ३, १, २; करोतु बृ ६, ३, ५; ४,२४; मना १,११§[x]; नाप ४,३८§[y]; अन्न २, १०[२]; मु २, २, १९[२]; कुरुष्व बृजा १,१; बि ६; गी ९, २७; कुरु प्र २, १२; बृ १, ३, २८[२]; श्वे ३, ६§[z]; कौ २, ९[५]; १योत ११; त्रिवि ८, १५; रापू ४,१६[a']; शां१,७,१९[२]; महा५, ११६;नी१,५§[b'];कुरु-कुरु त्रिता ३,३२; त्रिवि ७,३०; चा ६; ह १०; लां २१५:११; वपं३११: ४; हंषो७; व ४३०:१२; कुरुत बृ ६,१, १३; सार २४३ : १६; करवाणि छां ६,३,३; बृ२,४,१; ४, ५,२; §[c']करवावहै क शां[२]; तैशां[४]; श्वे ब्रबि कै गर्भ ना मना ब्र अना काला लु ससा शु ते ध्या ब्रवि १योत द स्क शारी योशि ए अत्ति १अव करु रुह यो पं प्रा वरा कलि हे शां[२]; १प्रं३०:१;व४६६: १७; अकुरुत तै २,७,१; बृ१,२, १;५,१;३[२];अकरोत् छां६,३,४; बृ १,२,४; सुबा १; श१७; शां १,४[२]; पै २,५;अव्य ४;बा १०; शौ ५१ : ७; सार २२० : १५; अकुर्वत गी १,१; अकुर्वन् पा ९, ४; सार २३३ : ३; अकरवम् तै २,९,१[२]; बृ ४, ४,२२[२]; कुर्वीत तै ३,९,१; छां ३, १४, १; ४, १७,१०;बृ ४,४,२१; ब्रवि६५; नाप ३,४२; अन्न ४,३७;योशि ५,५९; यो २,३८; वरा ४,३३; शा २३; कुर्यात् छां २,२४,२[२];

a) =कच्छप– । व्यु. वैप१ यद्र. । b) कस. । मध्यत आकारपदलोपः द्र. [तु.(योसू ३,३२ भाष्यम्)]। c) व्यु.? =आसनविशेष– । d) व्यु.? =प्राणवायुविशेष– । e) व्यु. वैप१ यद्र. । f) व्यु.? =फल– । g) व्यु.? =राक्षसविशेष– । h) ऋ ८, १८, ९ । i) ऋ ८, ६१, १३ । j) ऋ २,४१,१६ । k) तैब्रा ३, ७, ६,२१ । l) मा ३४, २। m) ऋ १०, ८४, ४ । n) ऋ ८, ४८, ३ । o) पा.? यनि. आत्म. लेटि मपु१ स्यात् [तु. शं प्रभृ.; वैतु. निसा. 'कृण्वत्–> -ण्वते' (च१) इति पाभे.] । p) तैब्रा ३,७,१४,४ । q) तैआ १०,२०,१ । r) ऋ ८,६४,१ । s) ऋ १, १८, १; ३, ४७, २ । t) ऋ २,४७,१ । u) तैआआ १०,३४ । v) तैआआ १०, ६१ । w) तैआ २, १२, १ । x) तैसं १, ४, ४१, १ । y) 'करोत' इति तैआ २, १८, १ । z) मा १६, ३ । a') 'कुर्वन्ति' इति आन. । b') मा १६, ३ । 'कृणु' इति आन. । c') तैआ ८, १, १ ।

बृ १,३,२५;५,२;५,१४,५; जा ४[3]; हं १४; अना २१; बृजा ३, २; नृपू ५,१०[2]; नृउ २,८; मैत्रे २,२६; ध्या ९९; कुर्वीय छां७, ३,१[a]; बृ १,४,१७[2]; कुर्याम् बृ २,४,३;४,५,४; ५,१२,१[2].

चक्रे बृ २,५,१८[2]; अन्न ३, ३; ए ८; सार २८५ : १७; चकार छां ५, ३,६; ६, १३, १; २; बृ ६, २, ४; पं २७; सार २४१ : २०; चक्रिरे बृ १, ५, २३; नृपू २, १७§[b]; पै १, ३०; चक्रुः छां १, १२, ४; ५, ११, १; रापू ४, १२; सार २३३ : ५; पिंब्र१,१; चक्रम मना२,५९[4]§[c]; ६०§[d]; करिष्यति क १, १, ५; बृ ३, १, ७; श्वे ४, ८§[e]; बृजा ६,१२§[e]; नृपू ४,९§[e]; राउ ५, २९§[e]; अव्य २; जाद ४,६३; ब २३§[e]; गु ५३§[e]; करिष्यतः प्र १,४; करिष्यन्ति १संन्या २, ५४; करिष्यसि अव्य ३; गी २, ३३;१८,६०; करिष्ये बृ १, २, ५; म ४८ : ११; गी १८, ७३; करिष्यामि कृ २; करिष्यामः बृ ४,४,२२; शौ ५२:१६;अकरत् बृ ६,४, २८; अकार्षीत् छां ६, १६,१; मना २,६१§[f]; ६२§[g]; अकृत नापू ४, ८![h]; अकृता३ बृ ३,९,१८; कः[i] बृ६,४,२७§[j]; अकरम् बृ ६,४,२४; नी२,५§[k]; ७§[l]; अकार्षम् गोपू २५[m].

क्रियते ते १,१८; सी ३६; त्रिब्रा २,८५; योशि ४,२२; मु २,२, २६; अद्धे ७![n]; १शिसं ३§[o]; २शिसं ४§[o]; अरु२९§[p]; भव१, २७;गी१७,१८;क्रियन्ते १संन्या २,२६; गी १७, २५; अक्रियत सार २५७ : ८.

कारयति कौ ३,९[2]; ससा १,५; कारयन्ति सार २६४ : ८; भव १,५५; कारये १अव २५;अकारयत् रापू ४,२८; कारयेत् बृजा ४, १; ध्या ७६; १योत ५१; नाप ५,२१; १संन्या २, ४; यो २,२४; १अव ४; वरा ५,६८; शि ४,१९; कार्यते सांका ३१; गी ३,५; अचीकरत् वउ ३,२५.

चिकीर्षति यो ३, २८.

२कर[11a]– -रः तै४,१०;नाप३,१४; -रयोः त्रिब्रा २,१३३; रुजा १, २२; -राभ्याम् त्रिब्रा २, ११६; शां १, ७, ४३; यो १, ४८; पी ४२१ : २; -रे १योत १२७; मं २,३,६; यो २, ११; गोउ ५५[r]; ५७; राधा ३, ११; -रेण बृजा ७,८; योशि १, ११७; रुजा ३, १;शि७,५४; -रैः मैत्रि ६,३३[3]; द१०; शि५,४२; -रौ योचू४०; ध्या ६९; त्रिब्रा२,४१; शारी ७.

कर-कमल–धृते(त—इ)ष्टा(ष्ट-अ)-भीति-युग्माम्बु(ज>)जा– -जा सौ १, १[s].

कर-चरणा(ण–आ)दि-मूर्ति–विशिष्ट– -ष्टम् त्रिवि ८,८.

कर-ज– -जैः शि ७,५५.

कर-तल– -लाभ्याम् सार२२४: २२;-ले त्रिब्रा२,१५८;त्रिवि६,८

करतल-करपृष्ठ– -ष्ठाभ्याम् शु १, १८; २, ५[3]; गरु ३; लां २१३ : ११; व ४२६ : ८.

करतला(ल-आ)मलक–

करतलामलक-वत् वसू २५; पै ३,१.

?करद्वयोः[t] शां १,३,१०.

कर-निकर– -रैः व ४६६ : ८.

कर-न्यास– -सम् यो २, ३८.

कर-पात्र– -त्रम् नाप ५,१[2];७; -त्रेण नाप ३, ८६; १संन्या २, ५९; या २, १.

करपात्र-माधूकर– -रेण पप ४१९ : ८.

करपात्रिन्– -त्री नाप ५,१; १संन्या २,१३.

कर-पाद– -दे सार २४५:११.

कर-पुष्कर–मध्य– -ध्ये शि ५, ४७.

कर-शुद्धि– -द्धिम् त्रिता २, ७; वउ ६,१४.

कर-स्थ,स्था– -स्थम् जाद ४, ५०; -स्थाः योरा १९.

करा(र-अ)ग्र– -ग्रे द ७; -ग्रेण वउ ४,१०.

करा(र–अ)ङ्गु-ष्ठ– -ष्ठे त्रिब्रा २, १२२.

करा(र-अ)भिमर्शन– -नेन त्रिवि ८,१७.

करा(र-आ)मलक–

करामलक-वत् अध्या ४०.

१करण[u]– -णम् श्वे६,८; गु६७; भव २,४५;वउ ४,३;सांका३१-३३; ३५;सांसू २,३८;ब्रसू २,२,४३;

a) 'कुर्वीत' इति निसा. । b) ऋ १, ४०, ५ । c) तैआआ १०,५९ । d) ऋ १०,३७,१२ । e) ऋ १, १६४, ३९ । f) तैआआ १०, ६१ । g) तैआआ १०, ६२ । h) 'अकृत' इति मुपा. यनि. सु-शोधः (तु. ऋ १०, ७१, २) । i) अमाड्योगेऽपि अडभावः (पा ६, ४, ७५) । j) ऋ १, १६४, ४९ । k) मा १६, ८ । l) 'उत् तं' इति मा १६, १४ । m) 'प्रादुरकार्षम्' इत्यस्य क्रिप. उत्तरांशमात्रस्याऽभ्यासः द्र. । n) 'क्रीयते' इति मुपा. यनि. सु-शोधः । o) मा ३४,३ । p) तैआ १,२७,४ । q) =हस्त– । r) परो° इति आन. । s) °तेष्वा° इति अध्या. । t) पा.? 'तलाभ्यां करयोर्द्वयोः' इत्येवं पादः सु-शोधः स्यात् । u) =साधन– वा =इन्द्रिय– वा ।

गी १८, १४; १८; -णात् अक्षि १८; -णानि जाद ६, ३४; छाग २५ : ११; -णैः मैत्रि ३,३; मै ३, ३; अ ३[२].

करण-त्व- -त्वम् सांसू २, २९; -त्वात् सांसू ५,६९.

करण-वत् ब्रसू २,२,४०.

करण-वैकल्य- -ल्यात् सांका ४७.

करणा(ण-आ)धिप- -पः ब्रवि ९४; -पाः पै २,१८.

करणाधिपा(प-आ)धिप- -पः श्वे ६, ९; भव २, ४४.

करणा(ण-आ)श्रयिन्- -यिणः सांका ४३.

करणो(ण-उ)द्भव- -वः सांसू २, ३६.

करणो(ण-उ)परम- -मे पै२,३९.

२कर(ण>)णी[११a]- -णी १योत१२२

करत्[b]- -रत् २प्र ३३ : ५.

करिष्यत्- -ष्यतः श्वे २,३§[c]; -ष्यन् बृ १,३,२५.

कर्तव्य,व्या- -व्यः शु १,३; मं २, १,६; नाप ५,१; शां १,७,११[२]; योशि १, ६६; १०६; १०९; १संन्या २, ५९; अन्न ४, ८९; अध्या १४; यो १,४६;४७;५१; ५५; या २,१; भव१,३२;-व्यम् क १,१,५; बृजा ४,२; नाप ३, ५७;५,१; आबो २१; त्रिब्रा २, २५; मं २,२,३; पै ४,९; योशि १,४७; १००; १अव २९[d]; भा २७; ४०; यो १, ३९; ५०; भ २, १; अता ४[e]; जाद १, २३; २४; सौ २,४; स्व ६२ : ४; शि ४,९;१२;१७; भव १, ३६; गी ३,२२; -व्या ते १,३०; शां १, ७, २०; ३७; वरा २, ४४; नापू ६,१६; शि ४, १४; ६, १४४; -व्याः भव २,६७;६८; -व्यानि गी १८,६; -व्ये शि ७,१२६.

कर्तव्य-ता- -ता भा २८.

कर्तुम् बृजा ३,३३; नाद २१; नाप ३,२६; पै ३, १; महा ३, ३८; सर ३,१६[२]; मु २, २, ४७; शि ७,१११; गी १,४५.

कर्तृ- -र्तरि कौ १,२; -र्ता प्र ४,९; मुं १,१,१; छां ६,१६,१; ७,८, १;९,१; बृ ४,३,१०;४,१३;कौ ४,१८; मै २,१०; ३,३; ५, ७; मैत्रि २, ७; ३, ३; ६, ७; १०; मना २, ६१[२]§[f]; ६२[२]§[g]; काला ५; सुबा ६; ससा १,२;१८; ३; ६; ते ५,३३; त्रिब्रा२,८७; ध्या ९३, १; महा ४, १४; ६,६८; शारी ३; योशि ३,११; अन्न १, ५७; अक्षि २१;२५[२]; १आ १; २आ २; ग २; वरा ३, १९; इ १४:८; ऊ ६३:३; वउ ३,३४; ५९; सांका २०; सांसू ६, ५४; ब्रसू २, ३,३३; गी ३,२४;२७; १८, १४; १८; १९; २६-२८; -र्तारम् मुं३,१,३; कौ ३,८;मैत्रि ६,१८; नापू १,१९; गी ४,१३; १४,१९; १८,१६; -र्तुः इ १३: १४; शि २, २१; व ४६२:१८; सांसू १, १०६; ब्रसू २, २,४३; -र्तृभिः मै ३, ३; मैत्रि ३, ३; -र्तृणि भव ३,२१; -र्त्रा कौ१,२.

कर्तृ-कर्म-कार्य-

कर्तृकर्मकार्य-ज्ञातृज्ञानज्ञेय-भोक्तृभोगभोग्य[b]- -ग्यम् मुद्र४

कर्तृ-गुण- -णम् अन्न १,१४.

कर्तृ-ता- -ता अक्षि २२.

कर्तृता(ता-अ)कर्तृता- -ते महा ४,१५.

कर्तृ-त्व- -त्वम् आबो २१; महा ४,१४; गोउ६७; सांसू१,१६४; गी ५,१४.

कर्तृत्व-भोक्तृत्व-सुख-दुःखा-(ख-आ)दि—लक्षण- -णः मु २, १, १.

कर्तृत्व-भोक्तृत्वा(त्व-आ)द्य-(दि—अ)हं-कार-

कर्तृत्वभोक्तृत्वाद्यहंकार-ता- -तया नि १,२५.

कर्तृत्व-भोक्तृत्वा(त्व-अ)-हंकारा(र—आ)दि- -दिभिः नाप ६, १.

कर्तृत्वा(त्व-आ)दि-दुःख-निवृत्ति—द्वार- -द्वारा मु २, १, १.

कर्तृत्वा(त्व-आ)द्य(दि-अ)-हंकार-भावा(व—आ)रूढ- -ढः नि १, ४४.

कर्तृत्वा(त्व-आ)द्य(दि-अ)-हंकार—संकल्प- -ल्पः नि १, ३६.

कर्तृ-भेद- -दम् ते ६,५३.

कर्तृ-भोक्तृ-

कर्तृभोक्तृ-ता- -ताम् पै १, ३२१[f].

कर्त्रा(र्तृ-अ)हंकार-चेतन- -नाः त्रिब्रा २, ७.

कर्मन्- -र्म ई २; के ४,८; प्र६,४; मुं १,२,७;२,१,१०; तै ३,१०, २; छां ४,१४,३;५,२,७; बृ १, ४, १५[३]; १७[४]; ६,१; ३, २,८; १३[२]; ४,३,२-६;४, ५[२]; श्वे ६, २;३; कौ३,५;७;८;९[२];४,१८; मै ४, ४, ४; मैत्रि ६,२०; ३४;

a) =शीर्षासन-। b) =व्याहृतिविशेष-। c) मा ११,३। d) 'कर्तृत्वम्' इति निसा. संटि.। e) 'कर्तव्यः' इति निसा.। f) तैआआ १०,६१। g) तैआआ १०,६२। h) समाहारे द्वस.। i) 'कर्तृत्वभोक्तृत्वताम्' इति निसा. 'कर्तृभोक्तृत्वताम्' इति अव्या. च मुपा. यनि. सु-शोधौ (तु. अव्या. संटि.)।

मैत्रे १, ४, ६; आरु ५; गर्भ ३; ४[२]; ५; बृजा ३,३३; ५,९; ससा ५; वसू ४; १८; २०; नि ८; २४; २५[२]; ते ५,५७; नाद २३; नाप १; ३, ६; ७; १६; ७७; ५, १; ६, १; त्रिब्रा २, २५; योचू ११०; मं२, २, ३; त्रिवि २, १६; पै४, १; महा ५, १३१; १संन्या २, ५९; ८७; ९८; अक्षि२५; अध्या ५३; पप ४२०:७; १अव ६; जाद २, ८; १०; ४, ३३; वरा२, १२; ५, ७२; ७३; इ १४:१४; छाग२५:११; निरु १, २२; का ७; नार६; सार २४९:१७[२]; २७२:२०; २७९: २; १५; १शिसं ३§[a]; २शिसं ४§[a]; शि १, ३३; ३४[२]; ३७; ४, ६५; ६, २८२; ७, १२; २५; १०९-१११; ११३; १२४; १२६; गु ८२; भव १, ३२; ३७; ४६; ३, २१; ५, १; ३; ६; ७; पिंब्र २, ५; योसू३, २३; ४, ७; ब्रसू२, २, १२; गी २, ४९; ३, ५; ८[३]; ९; १५; १९[२]; २४; ४, ९; १५[२]; १६[२]; १८; २१; २३; ३३; ५, ११; ६, १; ३; ७, २९; ८, १; १६, २४; १७, २७; १८, ३; ५; ८-१०; १५; १८; १९; २३-२५; ४४; ४७; ४८; -र्मणः बृ ४, ४, ६; मना २, ११§[b]; अन्न ४, ३२; रुद्र ४१; सांसू १, ८१; गी ३, १; ९; ४, १७[३]; १४, १६; १८, ७; १२; -र्मणा मुं ३, १, ८; तै २, ८, ३; बृ १, ५, १६[३]; ३, २, ८; १३; ४, ३, ३३; ४, ५; ६; २२; २३[३]; ६, ४, २४; कौ ३, १; ९[२]; कै१, ३§[c]; मना१, १२§[d]; २, १२, ३§[e]; बृजा १, १; नृपू १, १; घ्या ८१; नाप ३, २२; ६, ३०; त्रिब्रा २, १५; १संन्या २, ९८; अन्न२, ६; अक्षि ८; १अव ५; करु ९; रुद्र ३५; या २, ३; वरा २, १६; शा ३५; इ १२:१३; १४; निरु २, ४; ९; नापू४, २७; सार२८२: २२; शि ७, १०८; स ३७९ : १०; गु ३७; सांसू १, १६; ५२; ५, २; गी ३, २०; १८, ६०; -र्मणाम् छां ७, ४, २; बृ १, ६, ३; २, ४, ११; ४, ५, १२; अन्न५, ४२; भव १, ५२; गी ३, ४; ४, १२; ५, १; १४, १२; १८, २; -र्मणि ब्र ३, ४; नाप ३, ८४; पै२, ७; महा५, १७३; पन्न ३, ८; ब्रसू १, ३, २७; ३, २, २५; गी २, ४७; ३, १; २२; २३; २५; ४, १८; २०; १४, ९; १७, २६; १८, ४५; -र्मणि-र्मणि नी ३, ६; -र्मणे बृ ४, ४, ६; २प्र ३६:२०; -र्मभिः बृ १, ५, २; ६, ३; योचू ५४; वरा २, २८; ४, ३५; मु २, २, २०; गी ३, ३१[e]; ४, १४; -र्मभ्यः ऐ ४, ४; -र्मसु मुं १, १, ८; छां५, २, ९; त्रिब्रा२, २५; अन्न २, ५; गी २, ५०; ६, ४; १७; ९, ९; -र्माणि ईं२; मुं१, २, १; २, २, ८; ३, २, ७; तै१, ११, २; २, ५, १; छां १, ३, ५; ७, ३, १; ४, १; २; ५, १; १४, १; २६, १; बृ १, ५, २१[३]; ६, ३[३]; श्वे ६, ४; आरु १; कौ १, ७; २, १५[२]; लु २३; नि २४; ते ६, २४; १०५; नाप ५, २०; महा ४, ८२; योशि ४, ६; ५, ४५; ६, ६१; अन्न ४, ३१; ५, ११६; अक्षि ३; १अव १२; सर ३, ३२; मु २, २, १९[f]; का २[f]; सार २७८:६; २८१:१६; २९०:१२; १शिसं२§[b]; २शिसं२; ३§[h]; शि७, १२५; हे१०; भव१, ५३; गी २, ४८; ३, २७; ३०; ४, १४; ४१; ५, १०; १४; ९, ९; १२, ६; १०; १३, २९; १८, ६; ११; ४१

कर्म-कर्तृ- -र्ता सू ९.

कर्मकर्तृ-विरोध- -धः सांसू ६, ४९.

कर्मकर्तृ-व्यपदेश- -शात् ब्रसू १, २, ४.

कर्म-काण्ड-रत- -तः सार २९० : ९.

कर्म-काण्डो(ण्ड-उ)पासक- -काः सार २३५ : ९; २७३:६; १०; १८.

कर्म-काल- -ले हे ९.

कर्म-कोटि- -टयः पै३, १; अध्या ३७.

कर्म-क्षय- -यात् पै ३, १; -ये श्वे ६, ४.

कर्म-गति- -तिम् भव ४, ८.

कर्म-गुप्ति- -प्तये बृजा ३, १९.

कर्म-चार- -रैः नाद ६[i].

कर्म-चित- -तान् मुं १, २, १२.

कर्म-चोदना- -ना गी १८, १८.

कर्म-ज,जा- -जम् गी २, ५१; -जा गी ४, १२; -जाः भव ५, १; -जान् गी ४, ३२.

कर्म-जड- -डाः सार २२०:४; ८; २३१ : २०; २५० : ६; १०; २७३ : ६; १०; २९० : १४; -डानाम् सार २९१ : १६.

कर्म-जित्- -जितः छां ८, १, ६[j].

कर्म-ज्ञान-

कर्मज्ञान-म(य>)यी- -यीभिः सी २०.

कर्मज्ञान-साधक- -काः सार २७८ : ९.

a) मा ३४, ३ । b) तैब्रा १०, ९, १ । c) तैब्रा १०, १०, ३ । d) तैब्रा १०, १, १२ । e) तु. सस्थ. टि. अपि । f) 'कार्याणि' इति निसा. । g) 'कर्मणा' इति मुपा. यनि. सु-शोधः । h) मा ३४, २ । i) °चारी इति आन., JC. । j) °चितः इति क्वाचित्कः निसा. पा. ।

कर्म-ज्ञान-वैराग्य-प्रवर्तक- -काः नाप ५,१.
कर्म-ज्ञाना(न-अ)र्थ-रूप- कर्मज्ञानार्थरूप-ता- -तया नि १२.
कर्म-ज्ञाने(न-इ)न्द्रिय—विषय- -येषु त्रिब्रा १,६.
कर्मण्य,ण्या[a]- -ण्यः अशि ७, ८; नृपू २,९§[b]; नृष ८५ : १२; १३; -§[c]ण्यम् व ४४१ : २०; ४४७ : ४; ४५१ : १७;४५४: २२; -ण्याः भव ४, ७.
कर्म-त्याग- -गात् मैत्रे २,१७; भव १,५४.
कर्म-त्रय- -यम् वरा १,१२.
कर्म-दण्ड- -ण्डः नाप ६,५.
कर्म-दायाद-संबन्ध- -न्धात् शि ७,११२.
कर्म-देव- -वानाम् तै २,८,३[२]; बृ ४,३,३३[२].
कर्म-देह- कर्मदेहो(ह-उ)पभोगदेहो-(ह-उ)भयदेह- -हाः सांसू ५, १२५.
कर्म-दोष-समुद्भ(व>)वा- -वाः भव १,३.
कर्म-धर्म-देव-पितृ(तृ-उ)पासक- -काः सार २७३ : ११.
कर्म-नामन्- -मानि बृ १,४,७.
कर्म-नाश- -शे स्क ७.
१कर्म-निमित्त[d]- कर्मनिमित्त-योग- -गात् सांसू ३,६७.
२कर्म-निमित्त[e]- -त्तः सांसू ६, ६७.
कर्म-निर्मूलन- -नम् निर्वा २९८ : ११.
कर्म-प्रतिपादक- -काः सार २९० : १३.
कर्म-फल- -लम् गी ५,१२;६, १; -लस्य भव५,२०; -ले गी ४, १४; -लेन अन्न ५, ९८; -लेषु मना २, १§[f]; दे ४; व ४६१ : ८§[f]; ४६५ : २०; -लैः मै २, १०;३,१;२;मैत्रि२,७;३,१;२.
कर्मफल-जन्मन्- -न्म मं २, ४, ३.
कर्मफल-त्याग- -गः गी १२, १२.
कर्मफल-त्यागिन्- -गी भव १, ५३; गी १८, ११.
कर्मफल-प्रेप्सु- -प्सुः गी १८, २७.
कर्मफल-संयोग- -गम् गी ५, १४.
कर्मफल-हेतु- -तुः गी२,४७.
कर्मफला(ल-आ)सङ्ग- -ङ्गम् गी ४, २०.
कर्म-बन्ध- -न्धम् पै ४, ११; गी २, ३९.
१कर्म-बन्धन[d]- -नैः भव २, २१; गी ९, २८.
२कर्म-बन्धन[e]- -नः गी ३, ९.
कर्म-भक्ति-ज्ञान-संपन्न- -न्नः नाप ३, ७७.
कर्म-भू- -भूः पै २, २६.
कर्म-मय- -यम् कौ २, ६.
कर्ममयी- -य्यः कौ २,५.
कर्म-मार्ग- -र्गे सार २२० : ८.
कर्ममार्ग-रत- -तः सार २९० : ८.
कर्ममार्गीय- -याः सार २९० : १३.
कर्म-मिश्रि(त>)ता- -ता सार २२० : १०.
कर्म-योग- -गः त्रिब्रा २, २३; २६; सार २८२ : १८; अद्वैभा ७; गी ५,२[२]; -गम् गी ३, ७; -गस्य शि १,३७; -गेन गी ३, ३; १३, २४.
कर्मयोग-विधि- -धौ शि ४, ६५.
कर्मयोग-समावृत- -तः शि १, २९.
कर्मयोगिन्- -गिनः शि १, ३१;३२; -गी शि १, ३६.
कर्म-रत- -तः जाद ५, १४.
कर्म-रहित- -तम् नाप ३, ६.
कर्म-रूप- -पम् इ ११ : ५.
कर्म-लेप- -पः मं २, २, ३.
कर्म-लोप- -पः हे १३.
कर्मलोप-तस्(>ः) नाप ५, १२[g].
कर्म-वत् सांसू ३, ६०.
कर्म-वश- -शात् वसू ६.
कर्मवशा(श-अ)नुग- -गाः मै ४, ४,२; मैत्रि ६, ३४; मैत्रे १, ४, ४.
कर्म-विचिकित्सा- -त्सा तै १, ११, ३.
कर्म-विभ्रान्त- -न्ताः सार २३१ : १९.
कर्म-विवाद- -दः १संन्या २, ८७.
कर्म-विशेष- -षात् सांसू३,१०.
कर्म-वेद-जनित- -तानि सार २५० : ५.
कर्म-वैचित्र्य- -र्य्यात् सांसू ३, ५१; ६, ४१.
कर्म-शुद्धि- -द्धिः मै ४, ३.
कर्म-सङ्ग- -ङ्गेन गी १४, ७.
कर्मसङ्गिन्- -ङ्गिनाम् गी ३,२६; -ङ्गिषु गी १४, १५.
कर्म-संग्रह- -हः गी १८, १८.

a) यत् प्र. (पा ४,४,९८)। b) ऋ ३,४,९। c) ऋ १,९१,२०। d) कस.। e) बस.। f) खि १०, १२७,१२। g) °लोपः इति निसा. मुपा. यनि. सु-शोधः (तु. अब्या.)।

कर्म-संज्ञा–
कर्मसंज्ञित– -तः गी ८,३.
कर्म-संचय– -ये पै ३,१;अध्या ३९.
कर्म-संन्यास[11]– -सः नाप ५, १[2]; -सात् गी ५, २.
कर्मसंन्यासिन्– -सी नाप ५,१[2]; १संन्या २,१३[2].
कर्म-समुद्भव– -वः गी ३,१४.
कर्म-संभूत–वासना–जडा-(ड-आ)त्मन्–
कर्मसंभूतवासनाजडात्मक– -कम् सार २९१ : १६.
कर्म-सांख्य-योगो(ग-उ)पासना-(ना–आ)दि– -दिभिःमु१,२,७.
कर्म-सिद्धि– -द्धिः मैत्रि ४,३.
कर्मा(र्म-आ)कृष्टि– -ष्टेः सांसू ३, ६२.
कर्मा(र्म–अ-)क्षय– -ये १अव १९[a].
कर्मा(र्म-आ)चार-विद्या–दूर– -रः १संन्या २,५९.
कर्मा(र्म–अ)ति-दूर—लाभ– -भः नाप ४, ३८.
कर्मा(र्म-अ)तिरिक्त– -क्ताः सार २७८ : १५.
कर्मा(र्म-अ)तिशेष– -षेण छां ८, १५, १.
कर्मा(र्म–अ-)द्वैत– -तम् स्व ६२ : ४.
कर्मा(र्म-अ)धिकारिन्–
कर्माधिकारि-त्व– -त्वम् सांसू ५, १२४.
कर्मा(र्म–अ)ध्य(धि-अ)क्ष,क्षा– -क्षः श्वे ६,११; ब्र३,७;ब्रवि९४; गोउ६५;राधा४,२३;-क्षा गु६९
कर्मा(र्म-अ)नुग– -गानि श्वे ५, ११; भव २,२४.
कर्मा(र्म-अ)नुबन्धिन्– -न्धीनि गी १५,२.
कर्मा(र्म-अ)नुष्ठान– -नम् नाप३, १०.
कर्मा(र्म-अ)नुसार– -रेण मैत्रे१, ४,१३.
कर्मा(र्म-अ)नुस्मृति-शब्द-विधि– -धिभ्यः ब्रसू ३,२,९.
कर्मा(र्म-अ)भिप्रेरित– -ताः वसू १९.
कर्मा(र्म-अ)र्जित–फल– -लम् पै २, ३८.
कर्मा(र्म-अ)र्ह– -र्हः सु २९५:४
कर्मा(र्म–अ-)विभाग– -गात् ब्रसू २, १, ३५.
कर्मा(र्म-आ)शय– -यः योसू २, १२.
कर्मिन्– -र्मिणः मुं १,२,९; पब्र २;-र्मिभ्यः गी ६,४६;-र्मी त्रिब्रा २,१५.
कर्मे(र्म-इ)न्द्रिय– -यम् पै २, ११; -याणाम् भव२,१९;-याणि मै २, ९; मैत्रि २,६; गर्भ ५; पै १,२२;२,४७; ३, १; शारी १; प्रा ४,१; वरा १,३; सार २९१ : १९; भव २,१८; वउ ४, १५; सांका २६[b]; गी ३,६; -यैः पै २, २०; अन्न १,३७; गी ३,७.
कर्मेन्द्रिय-देवता– -ताः वउ ४,१७.
कर्मेन्द्रिय-पञ्चक– -कम् पै २, २३.
कर्मेन्द्रिय-बुद्धीन्द्रिय– -यैः सांसू २, १९.
कर्मो(र्म-उ)पजनित– -तम् सार २९१:१५.
कर्मो(र्म-उ)पभोग– -गाय मैत्रि ६, ३०.
कर्मो(र्म-उ)पासक– -काः सार २४९ : २२.
कर्मो(र्म-उ)पासन– -नानि सार २५० : ६.
कारण– -णम् श्वे १, १; ६,९;१३; गौ३,२५;४,११[2];१२; मै ४,४, ११; मैत्रि ६, ३४; ब्रबि २; अ ३[2]; शु ३,१३; ते १, ४८[3]; २, ३२; ४,१०; ५,२६[2];४३;५१; त्रिब्रा १, १; योचू ७२; नाप ४, ३३; योशि ३,१; २३; २४; ५, ५५; ६,५९; पै ३, १; महा ३, २१; अन्न ४,४५;५,३७;१०२; त्रिता ५, ३; पं १२; ३१-३४; रुद्र १५; वरा ३,७; शा १; सर ३,१९; मु २,२,७५; २प्र ३५: १९;२२; सार२२६:२३;२९०: १२; शि ७, ३९; गु ६८; ७१; भव २,९;४४;४९;३,१४; पिंब्र ६,१२; अबि२; २कौल १;सांका १६; गी ६,३[2];१३,२१; -णात् गौ ४, १२; अन्न १, १५; १६; -णानि श्वे १,३; नाप ९,२;त्रिब्रा २,११५[c]; गी १८, १३; -णाय शि १,१२; -णे शु ३,११; पै ३, १; जाद ८,८; स ३७९ : १६; -णेन ब्रवि१७;त्रिवि८,१२;योशि १,३७; -णैः मन्त्रि१९; पै३,१; यो ३,२३; चू १८.
कारण-कारणा(ण–अ)धि(प>)-पा– -पा गु ६८.
कारण-कार्य–विभाग– -गात् सांका १५.
कारण-गुणा(ण–आ)त्मक–
कारणगुणात्मक-त्व– -त्वात् सांका १४.
कारण-जलो(ल–उ)परि राधा १, ५.

a) °र्मक्ष° इति निसा. मुपा. यनि. सु-शोधः (तु. अध्या.) । b) तु. सस्थ. टि. वाक्पाणिपादपायूपस्थ–> -स्थाः (!स्थान्) । c) 'करणानि' इति निसा. ।

कारण-ता– -ताम् अन्न ४,८१.
कारण-त्रय-संभूत[a]– -तम् वरा ५, ७२.
कारण-त्व– -त्वम् पै३,१;-त्वात् योशि २, ९; -त्वेन रापू २, २; ब्रसू १,४,१४.
कारण-देह-ग– -गाःआबो२४.
कारण-पुरुष– -षम् ना ४; आबो १.
कारण-बद्ध– -द्धः गौ १,११.
कारण-भाव– -वात् सांसू १, ११८; सांका ९.
कारण-भेद– -दः नाप ५,१.
कारण-मानस– -सम् यो ३,६[b].
कारण-रूप–
कारणरूप-त्व– -त्वम् पै३,१
कारण-लय– -यः सांसू१,१२१; -यात् सांसू ३,५४.
कारण-शरीर– -रम् पै २,२३.
कारणा(ण-आ)त्मक– -कम् त्रिवि २, १६.
कारणा(ण-आ)दि–विहीना-(न—आ)त्मन्– -त्मा ते ४,७३.
कारणा(ण-अ)नुमान– -नम् सांसू १,१३५.
कारणा(ण–अ-)भिन्न—रूप– -पेण पं ३१.
कारणा(ण–अ-)व्याकृत—प्राज्ञ– -ज्ञः योचू ७५.
कारणो(ण-उ)पाधि– -धिः शु ३, १२; त्रिवि ४,१२.
कारयत्– -यन् गी ५,१३.
*कारया–
*कारयां√कृ,कारयांचकार छां ५, ११, ५.
कारयितृ– -ता मना २, ६१[2]§[c]; ६२[2]§[d]; मै ३, ३; मैत्रि ३, ३; -तारम् मै ३,२; मैत्रि ३,२.
कारयित्वा शि ६,१२४.
कार्य,र्या– -र्यः त्रिवि ८,११; यो १, ६२; शि ४,१८; -र्यम् श्वे ६,८; गौ ४,११; १२; बृजा ४,४; ते १,४८;४,१४;५, २६; ४३; ६, १०५; ब्रबि३; नाप४,३१; त्रिब्रा २,९८; त्रिवि ८,१२; योशि १, ३७; ९२; ९५; १०२; १५६; १संन्या१,१; अन्न ५,५३; त्रिता ५,१; यों १,२६;२९;४०;५४; २,४०;पं३१;भ१,७;रुह१५;या २,३; वरा ५,३५; मु२,२,७५; सूता १, ३६; २,३;६,१४; स्व ६२ : ४[2];५; सार २३१ : ११; २४३ : १८; रु ११; शि २,४; १४-१६; ३, १-३;८;४,५;६; १९;२१; ३२;५,३२;३४;५०; ६,१३४;७, ३४; ५६; गु ६७; ८४; व ४५७ : १८; भव १, ३८;२,४५; आश्र २; अबि ३; कक्षु १, १; वउ ४,३; सांसू १, ७१; सांका ८;९;३२; ब्रसू ४, ३,७; गी ३,१७;१९;६,१;१८, ५; ९; ३१; -र्यस्य सांका १४; -र्या ध्या ७२; योचू ४२; महा ४,७५; त्रिता २, ३३; वरा २, ५६; ५, ९; गोच ६८ : २२; बि १४; शि २, १२; ४,१७; काम १९; -र्याः शि २, २५; ४, ७; १कौल ३:५[2]; २कौल ४; -र्याणि भव १,४३; -र्यात् गौ ४, १२; सांसू १,१३५; -र्ये शु ३, ११; महा २,५१; अन्न १,४३; सांसू ५,३९; ब्रसू ४,३,१४; गी १८, २२; -र्येण महा ५,३७; शि ७, २४; -र्येषु रार ४,१०; महा ४, १३२; ५, ७०; मु २, २, २३; सार २२३ : १७; भव १,४०.
कार्य-क– -कम् पं २९.
कार्य-करण–कर्तृ°–
कार्यकरणकर्तृ-त्व[f]– -त्वे गी १३,२०.
कार्य-कारण–
कार्यकारण-कर्तृ–
कार्यकारणकर्तृ-त्व[f]– -त्वे भव २,८.
कार्यकारण-ता– -ताम् शु ३, १२.
कार्यकारणता(ता–अ-)-भाव– -वात् गौ ४,५२.
कार्यकारण-निर्मुक्त– -क्तम् मै ५,७.
कार्यकारण-बद्ध– -द्धौ गौ१, ११.
कार्यकारण-भाव– -वः सांसू १,३८.
कार्यकारण-वर्जित– -तः ते ५, १.
कार्यकारणो(ण-उ)पाधि–भेद– -दात् त्रिवि ४,१२.
कार्य-कारण-कर्म–निर्मुक्त– -क्तम् मैत्रि ६,७.
कार्य-क्षम– -मम् वरा २,६९.
कार्य-तस्(>:)सांसू२,६;सांका८
कार्य-ता–
कार्यता-प्रतीति– -तेः सांसू ५, ५८.
कार्य-त्व– -त्वम् सांसू १,१२९; -त्वात् सांसू ५,८८.
कार्यत्व-श्रुति– -तेः सांसू ५, ४५; ६,३२.
कार्य-दर्शन– -नात् सांसू १, ११०; ६,३६.

a) करण° इति अध्या., संटि. । b) करण° इति निसा. संटि., 'करणम् आसनम्' इति अध्या. संटि. । c) तैआआ १०, ६१ । d) तैआआ १०, ६२ । e) द्वस. गर्भितः षस. । वस्तुतः °करण°>°कारण° इत्येवं पा. एव साधीयान् स्यात् (तु. शं.) । f) वैतु. शं. षस. त्वाऽन्तम् उप. कुर्वाणः ।

कार्य-द्वय– -यम् सांसू ६,४२.
कार्य-भेद– -दात् नाप ५,१.
कार्य-रूप– -पान् पै ३,१.
कार्य-वत्– -वान् नाप ६,३०.
कार्य-शत– -तानि अन्न ४,५८.
कार्य-सिद्ध– -द्धेन सी २२.
कार्य-सिद्धि– -द्धिः शि ६, १५८; सांसू ६, ६४.
कार्या(र्य-अ)कार्य– -र्यम्[a] ते ३, ५५; -र्ये गी १८, ३०.
कार्याकार्य-विनिर्णय– -यम् अत्रि १२.
कार्याकार्य-व्यवस्थिति– -तौ गी १६, २४.
कार्या(र्य-आ)ख्यान– -नात् ब्रसू ३,३,१८.
कार्या(र्य-आ)त्मक– -कम् त्रिवि २,१६.
कार्या(र्य-अ)त्यय– -ये ब्रसू ४, ३,१०.
कार्या(र्य-अ-)भाव– -वे ते १, ४८; ५, २६.
कार्या(र्य-अ)र्थ– -र्थम् रापू १,७.
कार्या(र्य-आ)श्रयिन्– -यिणः सांका ४३.
कार्यो(र्य-उ)पाधि– -धिः शु ३, १२; त्रिवि ४,१२.

५कुरु[b]

कुरु-द्वय– -यम् रापू ४,४२.
कुर्वत्– -र्वतः महा ६,४३; वरा ४, २५;-र्वत्सु पिंब्र३,६; -र्वन् ईर; शु २,५; १योत १२८; नाप १; २;९,२०; त्रिब्रा २, ५५; शां १, ५; महा ४, ११; ६, ७६; तुअ १४; १संन्या २,३३; पप ४१८: २८;४१९ : २;अन्न१,३७;५७; २,१०;४,५८;९१; अत्रि ३७; १आ १३; यो १, ८४; वरा ४, १६; ५, ७३; पा २, ८; सिशि ३८० : ७; अद्वैभा १९; भव १, ३७; गी ४,२१;५,७;१३; १२, १०;१८,४७; -र्वन्तः बृ ६, १, १४; सार २७२ : २०; २७३ : २३; २८२ : ५; आश्र २.
कुर्वाण,णा– -णः ससा १,२०;त्रिब्रा २,१०२; मुद्र ४; भ १,१; १आ १३; गी १८, ५६; -णा तै १,४, २; व ४६६ : ११§[c]; -णाः सार २२९ : ६; २४६ : १२; २५४: १४; श्या १६.
कृण्वत्– -ण्वन् नाप ४, ३८§[d]; व ४३७ : २०§[e]; -ण्वते पा १,९.
कृत्[f]–
कृद(त्-अ)न्त– -न्तम् २प्र ३५ : ७.
कृत,ता– -तः बृ ६, ४, २३; सुबा १§[g]; ए ४; अन्न४,९२; कृ११; १७; सार २२७:३;२४०:१७; २४१:५; -तम् ई१७[2]; प्र१,९; छां ४,३,८[2]; बृ १, ५, १७; ५, १५,१[2]§[h]; आरु ३; गर्भ४; मना १,८§[i]; १२§[j]; अशि३,३; बृजा ४,३३;३४; नि २५; ते ५,५७; रार ५, ५; राउ ५, ७; महा ४, ६४; १अव ९; २२; रुजा १३; इ १०:११; च २१ : १८; गोच ६८:१३; पा १,८; सार २३० : ५;२३५:५;६;८; २४८ : २३; २७६ : १५; नी २, २१§[k]; लिं ३१०:२§[l]; वट्टु ३१५ : ३; शि ७, ११०; १२६; सिशि ३८३ : १३[m]; भव १, ३८[2];४६; सांका ७०; गी ४,१५[2];१७,२८;१८, २३; -तस्य श्वे ५, ७; मै ३, २; मैत्रि ३,२; भव २, २३; -ता बृ ३,९,२८;मैत्रि६,१०; ब्रवि६९; रुद्र १५[n]; -ताः सार २२३:८; १४; -तानि श १; -ताय पा १, ३;३,६; -ते बृजा७,८;ध्या७८; त्रिब्रा २,९९; योचू ५१; शां १, ७,१२; योशि १,१११; १संन्या २, ९७; अन्न ५, १११; यो १, १५;५२; रुजा ३,१; शि७,७९; वउ ४, २०; -तेन मुं १,२,१२; महा४,४१; योशि१,४७;१०१; गी ३, १८.
कृत-क– -कम् नाप ५,१;६,१; -केन गौ ३,२२;४,८.
१कृत-कर्मन् °–
कृतकर्म-नाश– -शः श्वे६,४.
२कृत-कर्मन्[p]– -र्मा वपू २,५[2].
कृत-कारिता(त-अ)नुमोदित– -ताः योसू २,३४.
कृत-कार्य[1]– -०र्य पिंब्र ६,१२; -र्यः पिंब्र १,१;६,१.
१कृत-कृत्य°–
कृतकृत्य-वत्– -वन्तः सार २८८:१३; -वान् पै ३,३; अन्न ५,५७; यो ३,३३.
२कृत-कृत्य[p]– -त्यः ऐ ४,४;पहं ४[2]; मै२,१; मैत्रि २,१;६,३०; मैत्रे १, ४,१; शु १,८; नाप ३, ८६; ६,१; मं २,४,६; ३,२,१; योशि २, २१; पप ४२० : १७; तुअ २४; सावि १०; अध्या१०; अन्न ४,२८; १अव २३१[q];३३; सौ २,११; सांसू ३,८४;४,१७; गी१५,२०; -त्यस्य जाद१,२३;

a) समाहारे द्वस. । b) कुरु (लोटि मपु१) इत्यस्य पदस्यानुवादमात्रम् । c) तैआ ७,४,२ । d) तैब्रा २, ५,८,८ । e) ऋ १, ६, ३ । f) =प्रत्ययाख्या– । g) ऋ १०, ९०, १२ । h) का ४, १०, १७ । i) तैआ १०, १, ८ । j) तैआ १०, १, १२ । k) मा १३, ८ । l) ऋ ६, ७४, ३ । m) पूर्वेण 'अद्रि' इति पदेनाऽस्य संबन्धः । n) 'स्थिता' इति निसा. संटि. । o) कस. । p) बस. । q) °त्ये इति निसा. मुपा. यनि. सु-शोधः (तु. अध्या.) ।

-स्याः कृ ३[a].

कृतकृत्य-ता- -तया १अव २६; -ता सांसू ३,५४; ४,३२; ६, ५.

कृतकृत्य-त्व- -त्वम् १अव १०.

कृत-घ्न- -घ्नः शा २६; गोच६८: १; -घ्नाय ते ६, १०८; श ३२; त्रिवि ८,२०; मु १,१,४७.

कृत-त्रैलोक्य-रक्षण- -णम् रार २, ८५.

कृत-दृष्टि- -ष्टिम् व ४३३:११.

कृत-द्वार- -रम् रुजा १,१२१[b].

कृत-ध्यान- -नः अन्न ४,७७.

कृत-निश्चय- -यः गी २,३७.

कृत-पिण्ड- -ण्डेन पिं १२.

कृत-पुरश्-चरण- -णः नृपू १, १६; रार ५, १७.

कृत-प्रयत्ना(त्न-अ)पेक्ष- -क्षः ब्रसू २,३,४२.

कृत-बुद्धि- -द्धिः सांसू ५,५०.

कृत-भाव-भूत- -तः अन्न ४, ३०; रुह ४०.

कृत-लक्षण- -णैः सु२९४:१५.

कृत-वसति- -तिः सौ १,२.

कृत-विचार- -रस्य महा५,६१.

कृत-विद्य- -द्यः शां १,५.

कृत-वीर्य[i]-

कार्तवीर्य[i]-

कार्तवीर्या(र्य-अ)र्जुन[i]-

-नाय व ४३४ : १८.

कृत-व्यजन- -नम् रार २,१३.

कृत-संस्का(र>)रा- -राः सार २३२ : ५.

कृत-स्नान,ना- -नः वृजा३,५; -नाम् रा ४२४ : १९१[c].

कृत-स्फार-विचार- -रस्य अन्न २, ४३.

कृत-स्वा(सु-आ)गत- -तः महा २,२९[d].

कृता(त-अ)कृत- -तात् क १, २, १४; -ते बृ ४, ४, २२.

कृता(त-अ)ञ्जलि- -लयः भ २, २७; -लिः शु १,१; भ २,२७; शि ७,६३; गी ११,१४;३५.

कृता(त-अ)ञ्जलि-पुट,टा- -टः भ १, १; -टाः सार २३०:१२.

कृता(त-आ)त्मन्- -त्मनः मुं ३, २,२;-त्मा छां ८,१३,१;-त्मानः मुं ३, २, ५.

कृता(त-अ)त्यय- -ये ब्रसू ३, १, ८.

कृता(त-आ)दि[ii]- -दिभिः सूता ४, ८.

कृता(त-अ)न्त- -न्ते गी१८,१३

कृता(त-अ)य[ii]-

कृताय-विजित- -ताय छां ४, १, ४; ६.

कृता(त-अ)र्थ- -र्थः श्वे २,१४; नाप ४,३८; मं ३,१,२;६; अन्न १,३;१०; १आ २०; -र्थम् योसू २, २२; -र्थाः मुं १,२,९; सार २५६:१६;-र्थानाम् योसू४,३१.

कृतार्थ-ता- -तया वसू२६; -ता सार २७९ : २१; -ताम् सार २५५ : १२; २५९:१०.

कृता(त-आस्थ>)स्था-

-स्थायाम् शां १,७,२७.

कृतिन्- -ती अध्या ६; शि २, २२.

कृतवत्- -वान् अन्न १, ८.

कृतवती- -त्यः सार २७५:७; २८२ : १५.

कृति- -तिः छां ७,२१,१; -तिम् छां ७,२१,१.

कृत्य- -त्यम् अव्य १[j];३; १अव २२; सार २७८ : ९.

कृत्या(त्य-अ)कृत्य- -त्यात् कै २, ५; १अव ३३.

कृत्या- -त्याम् व ४६२ : १५§[e]; -०त्ये व ४६२ : १८.

कृत्या(त्या-आ)दि-नाश—कर- -०र अन्न ५.

कृत्रिम- -माः सार २२२ : १८; -माणाम् गरु २४.

कृत्रिम-संरम्भ- -म्भः महा ६, ६८[f].

कृत्वा छां ७,२१,१; बृ ३, ८,२[g]; ६,२,२; श्वे १,१४;६,३; कौ २, ७§[g]; मै २,६; मैत्रि १,२; कै १, ११; हं १३; महा ३,४०; योशि १, ९१.

क्रियमाण- -णम् सार २८७ : ७; -णानि गी ३,२७;१३,२९; -णे ते १,४०; नि २४[h].

क्रिया- -यया महा५,१८५; -या ते २,२; ५,१९;३३; नाप ६,३४; योचू ८६; पै४,७; महा५,१३०; १संन्या २,८७; रुह१५; पं२; कृ २५;वरा५,३६; व४२७:७;सुमु १२§[i]; ब्रसू ३,३,४५; -याः वसू १९;ध्या१५;ए६;अन्न१,३७;५, ३९; १योत १२९[i]; वरा२,७४; सार २३५ : १९; भव २, ६७; -याभिः १संन्या १,१;आश्र २[j]; कक्षु१,१;गी११,४८;-याम् महा ६,४३; अन्न४,९१; सार२६३: १७; -यायाः सांसू ५, १०१; -यायाम् ब्रसू २,३, ३६; -यासु प्र ५,६; अक्षि ४; सांका ५८.

क्रिया-कर्मन्[i]- -र्म योचू ११३.

a) उत्तरेण संधिरार्षः । b) °तं द्वा° इति निसा. मुपा. यनि. सु-शोधः (तु. अध्या.) । c) °ताम् इति मुपा. यनि. सु-शोधः । d) °तम् इति अध्या. संटि. । e) बृअ ८, ४५ । f) °संभारः इति निसा. संटि. । g) 'कृत्वा' इति शांआ ४,७ । h) °णे° इति निसा. मुपा. यनि. सु-शोधः । i) °या इति निसा. । j) समाहारे द्वस. ।

क्रिया-कर्मे(र्म-इ)ज्य°-
क्रियाकर्मेज्य-कर्तृ[b]-
-र्तॄणाम् रापू १,१२.
क्रिया-काण्ड- -ण्डम् त्रिता५,१.
क्रिया-गुण- -णैः श्वे ५,१२.
क्रिया(या-अ)ङ्ग- -ङ्गम् ब्र ३,४; नाप ३,८४; पब्र ३,८.
क्रिया-ज्ञाना(न-आ)त्मन्- -त्मा नृउ ९,७.
क्रिया(या-आ)दिक- -कम् ते ५, ८८.
क्रिया-नाश- -शात् अध्या १२.
क्रिया-निर्वर्तक- -कः सांसू ५, १२०.
क्रिया-निर्वृत्ति- -त्तिः करु ६; कश्रु ३, ६.
क्रिया-पूर्व°- -र्वः अध्या ४९.
क्रिया-फला(ल-आ)श्रय-
क्रियाफलाश्रय-त्व- -त्वम् योसू २,३६.
क्रिया-भेद- -दम् ते ६,५३.
क्रिया-योग- -गः अद्वैभा ४; योसू २, १; -गम् त्रिब्रा २,२४.
क्रिया-रू(प>)पा- -पाम् विद्या २.
क्रिया-वत्- -वताम् १संन्या २, ६१; -वन्तः मुं ३, २,१०; शा ११;-वान् मुं३,१,४;भव३,३२.
क्रिया-विशेष- -षात् सांसू २, ४५.
क्रियाविशेष-बहु(ल>)ला- -लाम् गी २, ४३.
क्रिया-शक्ति- -क्तिः काला १३; सी ११;३३; भा ७; जाबा २१; वउ ४, १२.
क्रियाशक्ति-बलो(ल-उ)-
द्यत- -ताः ब्रवि ६७.
क्रियाशक्ति-स्व-रूप- -पम् सी २०.
चकृवस्- -कृषः कौ ३,१.
चिकीर्षु- -र्षुः गी ३,२५.
कृकर[11d]- -रः ब्रवि ६७; योचू २३; २५; त्रिब्रा २,७७;८७;जाद ४, २४; -रस्य जाद ४, ३४.
कृकर-क- -कः ध्या ५७.
कृकर-कर्मन्- -र्म शां १, ४.
कृकलास[2e]- -सस्य बृ १,५,१४.
कृच्छ्र°- -च्छ्रैः राउ ५, २१.
कृच्छ्र-गत- -तः नाप ५, २८.
कृच्छ्र-चान्द्रायणा(ण-आ)दि-
-दिभिः जाद २, ३.
कृच्छ्र-प्रायश्चित्त-पूर्वक- -कम् नाप ४, ३८.
कृच्छ्र-मात्र- -त्रम् १संन्या २, १.
कृच्छ्रिन्- -च्छ्री छां ५, ३, ६.
√कृत्,न्त् (छेदने),>कृन्ति, कृन्तति महा ३,२२;३७.
कृन्तयेत् क्षु १२[f].
कर्त[g]-
कर्त-(रि>)री[11h]- -रीम् शि ६,२३१.
कृन्तन- -नेन पं ३०.
कृत्-, कृत- √कृ (करणे) द्र.
कृत्ति°-
कृत्ति-वासस्- -सः द ८.
कृत्तिका[11i]- -कायै व ४३८: १.
का(र्तिक>)र्त्तिकी[11j]- -क्याम् सार २८६ : ७; आश्र ३.
कार्त्तिकेय[1]-
कार्त्तिकेया(य-अ)धिदैवत- -तम् रुजा २, ६.
कृत्स्न,त्स्ना°- -त्स्नः बृ ४,५,१३[2]; -त्स्नम् क २,३, १८; अशि २, ३०; अ ३; बृजा ४,३२; १अव ६; जाद १०, १२; सांका ३६; गी १,४०; ७, २९; ९,८;१०, ४२; ११, ७; १३; १३, ३३[2]; -त्स्नस्य सांका ७२; गी ७, ६; -त्स्नाम् गौ ४,८५; मु२,२,५०; शि ६,२१६; ७,२९.
कार्त्स्न्यं- -त्स्न्यंन ब्रसू ३,२,३.
कृत्स्न-कर्म-कृत्- -कृत् गी ४,१८.
कृत्स्न-क्षय- -यः मैत्रि ६, १७; -ये मैत्रि ४,६[1].
कृत्स्न-जगत्- -गताम् पाशु १,३.
कृत्स्न-ता- -ता बृ १,४,१७.
कृत्स्न-प्रसक्ति- -क्तिः ब्रसू२,१,२६.
कृत्स्न-भाव- -वात् ब्रसू ३,४,४८.
कृत्स्न-वत् गी १८, २२.
कृत्स्न-विद्- -वित् गी ३,२९.
कृत्स्न-शस् (>:) शु १,१४; योशि ३, ७.
√कृप् (बधा.)
१कृप[1k]- -पः बृजा ४,१६.
२कृप[1l]- -पः गी १,८.
कृपण[1m]- -णः बृ ३,८,१०;गौ३,१; -णम् अन्न १,४३; शि ६,११३; -णाः गौ ४,९४; गी २,४९.
कार्पण्य- -ण्यम् मै ३, ५; मैत्रि ३,५; १योत १२; योशि १,१०; अन्न ४,१३.
कार्पण्य-दोषो(ष-उ)पहत-
स्व-भाव- -वः गी २,७.
१कृपा[1n]- -पया शु १, ११; श ६; योशि १,१;५०;जाबा ७; मु १,

a) समाहारे द्वस. न. ह्रस्वश्च (पा २,४,१७;१,२,४७) । b) षस. । च. अर्थे ष. द्र. (वैतु. उब्र. °ज्या° इति दीर्घान्तमध्यः पा. च द्वस. चेति, आन. °मेतिक° इति पा. च) । c) बस. । d) व्यु.? =वायुविशेष- । e) व्यु. वैप१ यद्र. । f) 'चिन्तयेत्' इति अध्या. । g) भावे कृत् । h) उप. कर्तरि <√रा । i) =नक्षत्रविशेष- । व्यु. वैप१ यद्र. । j) °त्स्नः क्ष° इति सात. । k) धा. अर्थः? =वसुविशेष- । l) धा. अर्थः? =योद्धृविशेष- । m) दौर्बल्ये धा. वृत्तिः (तु. वैप१ अपि) । n) दयायां धा. वृत्तिः ।

१,६;१०; सार २३६ : २०; गी १, २८; २,१; -पा सार २३०: २१;२३४:१९;२५८:४; -पाम् पं २७; सार २२६:१४;२३०: १६;२३६ : १९;२५७ : ५.

कृपा-दृष्टि— -ष्ट्या सार २७४ : १८;२८५ : २३.

कृपा-भाव— -वः सार२५७:१३

कृपा(पा-अ)र्थ— -र्थं कृ १९.

कृपा(पा-आ)लय—-०य त्रिवि ८, १७.

कृपा-वश— -शेन सार२४१:२२

कृपा(पा-आ)वि(ष्ट>)ष्टा— -ष्टा सार २४३:१९.

कृपा-समभ्यसन— -नात् सार २३२:८.

२कृपा[a]— -पा गार ४०७ : २०; सुमु १२.

?कृमात्मानम्[b] वि १६.

कृमि[c]— -मयः स्व ६१:२२; भव २, ६६; -मिः स्व६१:२३; -मिभ्यः बृ६,१,१४; -मीणाम् नाप४,२६

कृमि-कीट-पतङ्ग— -ङ्गान् नाप६,३५

कृमि-कीटा(ट—आ)दि— -दयः राउ ३,४; नापू ५, २२.

कृमि-दष्ट— -ष्टम् रुजा १,११.

कृमि-दोष— -षम् योशि १, ९२; यो १,२५.

√कृश्,>कर्शि

कर्शयत्— -यन्तः गी १७,६.

कृश,शा[d]— -शः ध्या ९३, १; नाप ७; महा ४, १२५; १संन्या १, १[e]; -शम् ते ४, २२; ६, ११; -शानाम् छां ४,४,५.

कृश-त्व— -त्वम् १योत ४६.

कृश-रोगार्त-वृद्ध— -द्धानाम् शि ७, ९५.

कृश-वपुस्— -पुः शां १,७,१४.

कृशा(श-अङ्ग>)ङ्गा— -ङ्गाम् बृजा ३, १.

कृशी√भू

कृशी-भूत्वा कश्रु १, १; पप ४१९ : ९[f]; १संन्या २, ५९.

कृशक[f]—

कार्शके(य>)यी[f]—

कार्शकेयी-पुत्र— -त्रः, -त्रात् बृ ६, ५, २[g].

√कृष्,>कर्षि,कर्षति ध्या ६०[2];योचू २९; ३०[2]; योशि ६, ५३[2]; गी १५, ७.

कृष्णन्ति आर्षे ७ : ७.

कर्षयेत् ध्या ३९.

कर्षण[h]— -णम् शि ७, ११३.

कृषि—

कृषि-कर्मन्— -र्मणि शि७,११९

कृषि-गोरक्ष-वाणिज्य[i]— -ज्यम् आश्र २.

कृषि-गौरक्ष्य-वाणिज्य[i]— -ज्यम् गी १८, ४४[k].

?कृषि-श्रवणा(ण—आ)द्य(दि—अ)-खिल-क्रिया—कर्तृ— -र्ता पै २, ३७[l].

कृष्या(षि-आ)दि—कर्मन्— -र्मसु जाबा १२.

१कृष्ण,ष्णा[m]— -ष्णः गर्भ २; योचू ७६; गी ८,२५; -ष्णम् छां १, ६,५;६;७,४[2]; ३,३,३;४,३;६, ४,१-४;६; बृ २,२,२; अशि २, २९; सुबा १५; १योत ९५;वउ २,२३[3]; ३, ९; -ष्णस्य कौ ४, १९; -ष्णा अशि ५,१०; अ १; २प्र ३४ : २१; गार ४०६:१३; -ष्णाः मना २, ६४§[n]; लु ८[o]; रुजा १,९; -ष्णान् रुजा १,१०; -ष्णानाम् शि ४, ४५; -ष्णाम् शि ६,२०२; -ष्णे बृजा ३, ४; -ष्णेन व ४३७ : ६§[p].

कृष्ण—गन्ध-माल्या(ल्य-अ)नुलेप-(न>)ना— -ना गार ४०६ : २२.

कृष्ण-जीरक[c]— -कम् शि ६,७४.

कृष्ण-तामस[q]— -सः ध्या १३.

कृष्ण-पक्ष[q]— -क्षः प्र १,१२.

कृष्णपक्ष-क्षयो(य—उ)त्सव— -वाः इ १५ : १७.

कृष्णपक्ष-रिक्त—संध्या— -ध्याम् व ४३३ : १०.

कृष्ण-पिङ्गल[q]—-लः शां ३,१; -लम् नृपू १,१२; भ २, ३; मना २, २३§[r]; मृ १४; १७; व ४६४ : ११§[r]; २शिसं ३०.

कृष्ण—यजुर्-वेद—ग(त>)ता— -तानाम् मु १,२,३.

कृष्ण-वर्ण,र्णा[s]— -र्णः वसू १०; -र्णम् ध्या ९३, ४; -र्णा बृजा १, १; -र्णे वि ५.

कृष्ण-वर्त्मन्[s]— -र्त्मनः मैत्रि६,३५; -र्त्मा नाप ३,३७.

कृष्ण-वासस्[s]— -ससे व ४६४:२२.

कृष्ण-वासि(न्>)नी— -नी गार ४०६ : २२.

कृष्णा(ष्ण-अङ्ग>)ङ्गी— -ङ्गी शां

a) =शक्तिविशेष—। धा. हिंसायां वृत्तिः। b) 'कृपाऽऽत्मनो ध्यानम्' इति शोधः द्र.। c) व्यु. वैप१ यद्र.। d) कः प्र. (पा ३, १, १३५; पाम ८, २, ५५)। e) 'कृशीभूत्वा' इति अब्या.। f) 'कृशः भूत्वा' इति अब्या.। g) °र्ष° इति आन. संटि.। h) =कृषि—। i) समाहारे द्वस.। मध्ये °रक्ष— इति माप. द्र.। j) समाहारे द्वस.। k) °गोरक्ष्य° इति JC.। l) पा.? दृष्टि° इत्याद्यपदपरः शोधः द्र.। m) वर्णे मुख्या वृत्तिर्गौणी च तदाश्रिताऽर्थान्तरेष्वपि। व्यु. वैप१ यद्र.। n) तैआआ १०, ६४। o) °ष्णा इति अब्या.। p) ऋ १, ३५, २। q) कस.। r) तैआ १०, १२,१। s) बस.।

१,६; गार ४०६ : २२.

१कृष्णा(ष्ण-अ)जिन[a]– -नेशि६,७०

कृष्णाजिनो(न-उ)परि नाप ४, ३८.

२कृष्णा(ष्ण-अ)जिन[1b]–

कार्ष्णाजिनि– -निः ब्रस्३,१,९.

कृष्णा(ष्ण-अ)यस[c]– -समूछां६,१,६

कार्ष्णायस– -सम् छां ६, १,६; पं ३१.

२कृष्णा[1d]– -ष्ण त्रिवि ७, ४०; गोउ २; दत्ता १,७. कलि २[4]; नाउ ३,१९; गी १, २८; ३२; ४१; ५,१;६,३४;३७;३९;११,४१; १७,१;-ष्णः त्रिवि ७,४१; गोपू ३;४;१६;१९; २२; ४९; गोउ १;५;१२;१३; १६; २८; ४३; कृ १२; नापू ५,७; राधा १,२; ३, ७; ४, २; वटु ३१४ : २०; गी १८, ७८; -ष्णम् सुबा ९[2]; गोपू १०;१५; गोउ १;३४; सु १,१,३८; गोच ६९ : १७;१९; गी ११,३५; -ष्णस्य गोउ २५; राधा १,१२; -ष्णात् गोपू २५; गी १८,७५; -ष्णाय छां ३,१७, ६; त्रिवि ७,३०;३२;३४;३५; ३७;४६; गोपू १३; १८; ३५; नापू ५,११; सार २७५ : १९; -ष्णेन मना १,८§[e]; य ५§[e]; सु २९३ : ५.

कृष्ण-गोपी– -पीनाम् गोच ६९:४.

कृष्णगोपी-जल-क्रीडा–

कुङ्कुम– -मम् गोच ६९ : ६.

कृष्णगोपी-रतो(त-उ)द्भूत–

-तम् गोच ६९ : १.

कृष्ण-चन्द्र– -न्द्रम् राधा ३,१४.

कृष्ण-ध्यान–परा(र-अ)यण– -णः राधा १, ७.

कृष्ण-प्रि(य>)या[f]– -या राधा१,२३

कृष्ण-मूर्ति– -र्तिः गोउ २५.

कृष्ण-राम– -मयोः कृ ६.

कृष्ण-रूप–

कृष्णरूपिन्– -पी गोउ ३३.

कृष्ण-वन[g]– -नम् गोउ २४.

कृष्ण-सेवा– -वाम् राधा १, २६.

कृष्णा(ष्ण–अ)ङ्घ्रि-पद्म–स्तुति–

-तिभिः वपं ३१२ : १९.

कृष्णा(ष्ण-आ)त्मक– -कः गोउ ३०.

कृष्णात्मिका– -का गोउ ४४.

कृष्णा(ष्ण-आ)दि–नामन्– -मभिः वा १०;१४.

कृष्णा(ष्ण-आ)दि–पञ्च-नामन्–

-मभिः गोच ६६ : १३.

कृष्णा(ष्ण-अ)वतार– -रे कृ १.

कृष्णा(ष्ण-अ)वभासक– -कम् गोपू २९.

३कृष्ण[1f]–

कृष्ण-द्वैपायन[f]– -नः शु ३, २०; -नम् महा २, १४.

कृष्णद्वैपायना(न-आ)द्य– -द्यैः योरा ४.

√कृत्(संशब्दने)>कीर्त,कीर्ति,कीर्तयेत् मैत्रि६,२९;शि७,१५;२२.

कीर्त्यते रार ५, ६;११; सी ४.

कीर्तन– -नम् करु ५; कश्रु ३, ५; भव ५,१९; -नात् राउ ५,१३; रुद्र १७; -नेन राधा १, २८; ३,१८;४,२५.

कीर्तयत्– -यन्तः गी ९,१४.

१कीर्ति– -र्तिः तै १, १०,१; छां ३, १३,४;कौ२,१५;नाप४,३८§[e]; भव ४,१०; गी १०, ३४; -र्तिम् बृ१,४,७; मना२,६३§[h];६४§[i]; अरु २३§[j]; गी २,३३; -र्त्या तै ३,६-९,१; छां २, ११-२०, २; ३,१८,३-६.

कीर्ति-मत्– -मान् छां३,१३,४

२कीर्ति[1k]– -र्तिः सौ १, ३; तारा ८३ : २४.

कीर्ति-देवी– -व्या सार २५२: ११.

कीर्तित,ता– -तम् गौ ४, ७२;९६; नाद २३; वरा ५,१६; शि ४, ३७;५,३५; गु ७८; -ता शि६, ८६; -ताः वरा १,१५; नापू १, ८; -तानि नाउ ३,१८.

केकय[3]–

कैकेय[1l]– -यः छां ५,११,४.

कैकेयी[r]–

कैकेयी-तनय– -यम् रार २, १०३.

केका[m]–

केका(का-अ)भि(ज्ञ>)ज्ञा[r]– -ज्ञा सार २६३ : ५.

केत(क>)की[<m]– -क्यःसार२६७:१३

१केतु– √कित् (ज्ञाने) द्र.

२केतु[1n]– -तवे व ४३७ : २१; -तुः गार ४०८:११.

३केतु[o]– -तुम् वपू १,५.

केदार[1p]– -रम् जाद ४,४८; -रे शि ६, १८९.

केदारो(र-उ)दक–पान– -नेन योशि ६, ४२.

केन[1q]–

केन-छान्दोग्या(ग्य-आ)रुणि-मैत्रायणी[r]-मैत्रेयी[s]-वज्रसूचिका-योग-

a) कस. । b) बस. । c) कस. उप. समासान्तष् टच् प्र. (पा ५, ४, ९४) । d) व्यु.? =वासुदेव– । e) तैआ १०, १, ८ । f) व्यु.? =वेदव्यास-मुनि– । g) तैआ ७, १०,१ । h) तैआआ १०,६३ । i) तैआआ १०, ६४ । j) तैआ १,२७,३ । k) धा. अर्थः? =देवी– । l) तु. पा ४, १, १६६; ७, ३, २ । m) व्यु.? । n) व्यु.? =ग्रहविशेष– । o) व्यु.? =विप. (तु. नादी.=श्रेष्ठ–) । p) व्यु.? =तीर्थविशेष– । q) =तदाख्योपनिषद्– । r) तु.MW.; वैतु. निसा., अध्या. °णि° इति । s) वैतु. MW. °यि इति ।

चूडामणि-वासुदेव-महत्-संन्यासा(स-अ)व्यक्त-कुण्डिका-सावित्री-रुद्रा(द्र-अ)क्ष-जाबालदर्शन-जाबालि[a]– -लीनाम् मु १,२,४.

केयूर[13b]– -रम् राधा ३,११.

केयूर-कटक– -कानि सार २२४ : २०; -के रुजा १,१९.

केयूरा(र-अ)ङ्गद-कङ्कण– -णैः रार २,३७.

केलि[11c]– -लिः करु ५; कश्रु ३, ५; निर्वा २९७ : ५.

केलि-कुङ्कुम-संभव– -वम् गोच ६८ : २३.

केलि-कौतुका(क–आ)त्मन्– -त्मने सार २५१ : १२.

केलि-(द>)दा[1]– -दा सार२२३:४.

केलि-संपत्ति–समवेत– -तम् सार २६० : १८.

केलि-सुख– -खम् सार २८४:२१.

केवर्त[b]–

कैवर्त[2]–

कैवर्त-कन्यका– -कायाम् वसू १४.

१केवल,ला[d]– -लः श्वे१,११;४,१८; ६,११; मैत्रे २,१;३,२२; ते ३, ४;४,४५[2]; ब्र ३,७; ब्रवि ९४; १योत १३; नाप ९, १०; योचू ८४; स्क ६;१०;रार २,६;योशि ६,६०; १संन्या २,३६;५५;अन्न ५,८०;९५;अध्या ९;१६;६९; १आ १; २आ ३; जाद १०,५; ११; गोउ ६५; राधा ४, २४; ९°व ४३९ : ५; ४४४ : १०; ४४९ : १९; ४५३ : ७; -लम्[f] मैत्रे २,२९; शु १,१८;३,१५; ते ३,१[2];२[4];३;४;५[2];२१;२६; ३५;५,१७;३१;६,४;४८;५५; ६५; ७२; १०२; १०५;१०६; आबो १२; नाप ४, २५; रार १, ७; ८; २,५;४,११;५,१४; शां २,१; महा २,१३; २७;४, २८;१२१;६,३८;योशि १,१२; ३२;१२८; ४, १८; अव्य १[g]; अन्न १,२६;५१;२, ९; ४,३३; ६७; अक्षि ३८; १आ१;३;पाशु २,१९; रुद्र ४२; ४७; ग २[4]; जाद १०, १२; गोपू ४७; वरा २,४२;६५;७२;७३; ३,१५[h]; १९; ४,१७; २०; इ १४:१७; सार २३६ : १७; २४९ : १७; २७४ : १२; लिं ३१० : १५; शि ६,९७;७, २२; ८०;१११; हे १; षो १५; भव १,७; सांका ६४; गी ४,२१; १८,१६; -ला योशि४,२; अन्न५,८५; गु६९; -लाः महा ३,५; -ले ते ६,९८; १संन्या २,१८; -लैः गी ५,११.

कैवल्य[11]– -ल्यम् अना३०;सुबा १३;नि३;शु३,२३[2]; ध्या१०६; १योत ६;१७; नाप ४,३७; ५, १;९,२०; त्रिब्रा२,१६६;द२१; त्रिवि ४,४;७,१७; राउ५,११; शां १, ७,२३; पै ४, ५[2]; योशि १,३;१५; १संन्या २,५९;अध्या १६; २अव ३३८:९;१०; मु१, २,७; अद्वै २१; नृष ८५:९; लिं ३१०:१५; पिंब्र ६, २०[2]; सांका १९; ६८; योसू २,२५; ३,५१; ५६; ४,३३; -ल्यस्य गोपू २९; -ल्याय गु ८४; -ल्ये शु १,४.

कैवल्य-धर्म–रत– -ताः सार २३५ : ५.

कैवल्य-पद– -दम् अन्न ५, १५.

कैवल्य–प्राग्-भार– -रम् योसू ४,२५.

कैवल्य-प्राप्ति– -प्तये त्रिब्रा २,१२२.

कैवल्यप्राप्त्यु(प्ति-उ)-पाय– -यम् नाप ७.

कैवल्य-मुक्ति– -क्तिः मु १, १,१८;२६;२,६;७.

कैवल्य-साधन– -नम् जाद ६, ४७.

कैवल्य-सिद्धि–द– -दम् योचू १; त्रिब्रा २,१४८.

कैवल्य–स्व-रूप– -पम् लिं ३१० : २०.

कैवल्या(ल्य-आ)त्मन्– -त्मा अद्वै ३.

कैवल्या(ल्य-आ)नन्द–रूप– -पम् सि ६,३.

कैवल्या(ल्य-आ)र्थ– -र्थम् सांसू १,१४४; सांका १७; २१.

कैवल्या(ल्य-आ)श्रम– -मे नाप ३,२१;२५-२७.

केवल-जीव–युक्त– -क्तम् शारी५[1].

केवल-ता– -ता महा ४,५४.

केवल-त्व– -त्वम् मैत्रि ६,२१.

केवल–निरा(र्-आ)कार– -रस्य त्रिवि २, १३.

केवलनिराकार-त्व– -त्वम् त्रिवि २, १३.

केवल–परमा(म-आ)त्म—संबन्धि-(न्>)नी– -नी ध्या ९३,१४.

केवल–परमे(म-ई)श्वर—संबन्धि-(न्>)नी– -नी ध्या ९३, १३.

केवल-प्राप्ति–कारक– -कः योशि १, ८९.

केवल-मन्त्र–

केवलमन्त्र-मय–

a) =उपनिषद्विशेष–। b) व्यु.? । c) व्यु.? <√किल् इति अभा., MW.; √केल् इत्यपि अभा.। d) व्यु. वैप१ यद्र.। e) ऋ १,७,१० । f) वा. क्वचित् क्रिवि. द्र.। g) °ल° इति अध्या. । h) 'कल्पितम्' इति अध्या. संटि.। i) °वसं° इति अध्या. ।

केवलमन्त्रमय-दिव्यतेजो-मय-निरतिशयानन्दमय–महा-विष्णु–सारूप्य—विग्रह– -हम् त्रिवि ५,१३.

केवल-मोक्षा(क्ष–अ)पेक्षा—संक-ल्प– -ल्पः नि ४०.

केवल-रस–निधि– -धिः सार २५२ : २०.

केवल-रूप–

केवलरूप-तस्(>:) मु२,२,६४

केवल–सत्ता-मात्र—स्व-भाव– -वम् ससा १,३८[a].

केवल–सन्-मात्र—सार-भूत– -तः आबो ६.

केवला(ल-आ)कार–रूप– -पःते३,५

केवला(ल–अ-)खण्ड—बोध– -धः कुं २६.

केवला(ल-आ)त्मन्– -त्मना महा ४, ८५; १आ१९; -त्मा ते ३,२१.

केवला(ल-आ)भास– -सम् महा ४, १२१.

केवला(ल—अ-)मल–रूप–

केवलामलरूप-वत्– -वान् महा ६,७९.

केवला(ल-अ)स्पन्द-शुद्धा(द्ध–आ)-त्मन्– -त्मनि १संन्या २, ३७[b].

केवली ✓भू

केवली-भाव– -वम् अन्न १,२९; महा ४, ७; ६३.

केवले(ल-इ)न्द्रिय– -यः सार २६१: १६.

२केवल[११०]– -लः यो १, २०; १योत ५०; शां १, ७,१४[२].

केवल-कुम्भक– -कः १योत ५०; -कम् १योत ६८; -कात् ,-के शां १, ७, १४.

केवल-सिद्धि– -द्धिः यो १, २०.

केवलसिद्धि–पर्य(रि-अ)न्त– -न्तम् शां १,७,१४.

केश[d]– -शः बृ ४, २,३; ३, २०; कौ ४,१९; सुबा ४; -शाः बृ ३,२, १३; गर्भ ५; प्रा ४,१; वरा ५, ४; -शान् नापू ४,३८[3]; १संन्या १, १; करु १[2]; भ २, २१; लिं ३१० : २३; कश्रु १,१;२,२;३.

केश-कज्जल–धारि(न्>)णी– -ण्यः महा ३, ४३; या २, ९.

केश-कीटा(ट–आ)दि– -दिभिः भव ४, १२.

केश-क्लेशा(श–अ)पनुत्ति– -त्तये शि ६,२३१.

केश-चेला(ल-अ)स्थि–भक्षि(न्>)-णी– -णीम् बृजा ३,१.

केश-च्छटा–

केशच्छटा-चिक्कण-सुगन्ध–रस–प्लावित–सीमन्त-सिन्दूर–सेचित–मणि–घटित—सुवर्ण-भूषण– -णैः सार २४४ : ९.

केश-धारिन्– -रिणः ब्र ३,३; नाप ३,८३; पब्र ३,७.

केश-बन्धन–वस्त्र– -स्त्राणि सार २२८ : १६.

केश-लोमन्– -मानि मुं १,१,७; गु २७.

केश-श्मश्रु-नख– -खानि नाप४,३८

केश-श्मश्रु-रोम-नख– -खानि कश्रु २,३.

केश-श्मश्रु-लोम-नख– -खानि करु १.

केश-समूह–शिखा[e]–

केशसमूहशिखा-प्रत्यक्ष[f]–

केशसमूहशिखाप्रत्यक्ष-कार्पासतन्तुकृतोपवीत[g]–

केशसमूहशिखाप्रत्यक्ष-कार्पासतन्तुकृतोपवीतिन्–

केशसमूहशिखाप्रत्य-क्षकार्पासतन्तुकृतोपवीति-त्व– -त्वम् पब्र २.

केशा(श-अ)न्त– -न्तः तै १, ६,१; -न्तम् यो २,३५.

केशा(श-अ)स्थि– -स्थीनि शि ७, ५१.

केशव[1b]– -०व गोपू ४५; नापू ३, १६; गी १, ३१; २,५४;३,१; १०,१४; -वम् रुह ७; -वस्य शि ७,१३०; गी११,३५; -वाय त्रिवि ७,४१.

केशवा(व-आ)दि– -दीनाम् का ६; नार ६.

केशवादि–चतुर्-विंशति– -तिः त्रिवि ७,२०.

केशवादिचतुर्विंशत्य(ति-अ)-नुक्रम– -मम् नापू ६,१२.

केशवादि–चतुर्विंशति-मन्त्र– -न्त्राः त्रिवि ७,४१.

केशवादि—द्वा-दश–नामन्– -मभिः ऊ६४:११;गोच६६:१२

केशवादि-नामन्– -मभिः वा ८; १३.

केशवा(व-अ)र्जुन– -नयोः गी १८, ७६.

केशिन्[1i]–

केशि-चाणूर–घातिन्[1]– -तिने गोपू ३८.

केशि-निषूदन[1]– -०न गी १८,१.

केसर[8d]– -रे रापू ४,४५; हं ८; -रेषु नाप ६,१; रापू ४,४८.

केसर-कर्पूर-मृगमद-रस[g]– -सैः सार २३३ : २०.

केसर-कर्पूर-मृगमदा(द-अ)गुरु-रस[g]– -सान् सार २२८ : १८.

a) विशिष्टः आन. पाभे., °लं सत्ता° इति अध्या. । b) °लानन्द° इति अध्या. । c) विशेवि. । प्रकरण-सामर्थ्यात् =कुम्भक– । d) व्यु. वैप१ यद. । e) षस. गर्भितो मध्यमपदलोपः कस. । f) उप. =साक्षात्कार– । g) द्वस. । h) व्यु.? =२कृष्ण– । i) व्यु.? <केश– इति MW. । =राक्षसविशेष– ।

केसर-मृगमद-कर्पूर-चन्दन–नाना-रेखा–संयोजि—लला(ट>)-टा– -टा सार २४४:११.
कैकस–,कैकसेय– २कीकस– द्र.
कैकेय–, कैकेयी– केकय– द्र.
कैतव– कितव– द्र.
कैवर्त– केवर्त– द्र.
कैवल्य– १केवल– द्र.
कैलास[5a]– -सः ते ६,१८; सि १,३; -सम् मैत्रे २,१.
कैलास-क्षेत्र– -त्रम् म ४९ : ९.
कैलास-मूल– -लम् गार ४०८:९.
कैलास-शिखर– -रे २शिसं २५.
कैलासशिखरा(र-आ)वास– -सम् भ १,१.
कैलासशिखरा(र-आ)सीन– -नम् शि १,१.
कैलास-सिद्धि– -द्धिः लिं३१०:१९
कैलास-स्व-रूप– -पम् लिं ३१०: १९.
कैशोरि–, कैशोर्य– २किशोर– द्र.
को[b]–
को-विद[c]– -दाः सार २७५ : १५.
कोकिल[2a]– -लाः सार २३३ : १६.
कोकिल-पिक-शुक– -काः सार २५३ : १४.
१कोटि[11d]– -टयः गर्भ ५; निरु २, २; वरा३,२२;सार२५१:५;२५९: १३; -टिः रुजा १,४; -टिभिः सिशि ३८० : ६; -टिम् शि ६, १७६; -टिम्-टिम् शि ६,२०५; -ट्या शि ६,२१२.
कोटि-कोटि–
कोटिकोटि-गणा(ण–अ)ध्य-(धि-अ)क्ष– -क्षम् पं ११.
कोटिकोटि-गुणा(ण–अ)धिक– -कः राउ ५,५.
कोटिकोटि-शस्(>:) गु २८.
कोटिकोटि-सहस्र– -स्राणि राउ ५, ९.
कोटि-गुण– -णम् गोच ६८ : १२; शां १, २.
कोटि-गो–प्रदान—फल– -लम् बृजा ७,८; रुजा ३,१.
कोटि-चन्द्र–प्रभ– -भम् सार २४५ : १७.
कोटि-चन्द्रा(न्द्र–आ)ह्लाद– -दम् सार २४८ : ११.
कोटि-जन्मा(न्म–अ)र्जित– -तैः वरा ४, ४५.
कोटि-जप– -पात् काम ७.
कोटि–दिवा-कर–सम—प्र(भ>)-भा– -०भे व ४३१ : १२.
कोटि-दोष– -षम् ते ३, ६८.
कोटि–ब्रह्मा(ह्म-अ)ण्ड—रेणु– -णवः महा २, ४.
कोटि-यति–घ्न– -घ्नः रार १, ९.
कोटि-वैकुण्ठ–व्यापि—रत्न-कुड्य– -ड्यैः सार २६२ : १.
कोटि-शत– -तम् रुजा १, ५.
कोटि-शस्(>:) १योत २३; महा ५,१३६; सार २२१:३;५;१९; २२२ : १६; २२३ : २;५;१३; २४५:२२;२५८ : १४;२६६ : ३[2]; २७४ : २३; २८१ : २०; २८५ : २१.
कोटि-सूर्य–प्रकाश–वैभव—संकाश– -शम् अता ७.
कोटि-सूर्य–प्रकाश—संकाश– -शम् मं १,२,१३[e].
कोटि-सूर्य–प्रतीकाश– -शम् वउ ३,२९; सार२३० : २३;२४५: १७; २४८ : ११.
कोटि-सूर्य–प्रभा—भासु(र>)रा– -०रे व ४५८ : १.
कोट्या(टि-आ)नन्द–रू(प>)पा– -पा सार २५२ : २१.
२को(टि>)टी[f]– -ट्यः गौ ४, ८४.
कोण[g]– -णेन रार २, १३.
कोण-त्रय– -यम् रापू ४, १०.
कोण-पार्श्व– -र्श्वे रापू ४,४३.
कोणा(ण-अ)ग्र– -ग्रे रार ३, १[2].
कोणाग्रा(ग्र-अ)न्तर– -रेषु रापू ४, ४४.
कोदण्ड[5a]–
कोदण्ड-द्वय–मध्य– -ध्ये ध्या१०४
कोप–,कोपिष्ठ– √कुप् द्र.
१कोम(ल>)ला[h]– -ला सार २६३: २१.
कोमल-कल– -लम् सार२५३:१४.
कोमला(ल-अ)ङ्कुरा(र–आ)वेश– -शेन सार २२९ : ४.
२कोम(ल>)ला[1i]– -ला सुसु १२.
कोल[6j]– -ले छां ७, ३,१.
कोश[k]– -शः तै १,४,१; छां ३,१५, १[2]; सुबा ११[1]; ससा १, १२; १३; १५-१७; नाप ४,३८§[m]; त्रिब्रा२,१२; मै३,४; मैत्रि३,४; अरु२०§[n]; -शम् छां३, १५,३; मैत्रि ६,२७; पा १,९;सुबा११[2]; महा ५, १६६; -शस्य भव ५, १३;-शाः गौ ३,११;तै५,१०३; त्रिब्रा २, १२; १३; मुद्र ४[2]; पै २, १९; -शान् वृउ ९, ८; वरा १,९; -शानाम् ससा १,१२; -शे मुं२,२,९; सुबा४[2]; त्रिब्रा२,१२.
कोश-कार–
कोशकार-क्रिमि– -मिः महा

a) व्यु.? । b) व्यु.? =विद्या-पर्याय– । c) उस. उप. √विद्(ज्ञाने)+कः (पा ३, १,१३५) । d) व्यु.? =संख्याविशेष– । e) °प्रकाशम् इति निसा. । f) व्यु.? =वादे कल्पपर्याय– । g) व्यु.? अभा. <√कुण् । h) व्यु.? =विप. । i) व्यु.? =शक्ति-विशेष– । j) व्यु.? =बदरी-फल– । k) व्यु. वैप१ यद्र. । l) 'काशः' इति अध्या., 'आकाशः' इति अध्या. संटि. । m) तैआ ७,४,१ । n) तैआ १०,२,३१ ।

५, १२८.
कोशकार-वत् सांसू ३, ७३.
कोश-त्रय– -यम् पै २, २२.
कोश-भूत– -तम् मुद्र २; ध्या३९[a].
कोश-संनिभ– -भम् हं ३.
कोशा(श-आ)दि– -दि ते २,३७.
कोष्ठ[b]–
कोष्ठ-मध्य–गत– -तम् शां १,४.
कोष्ठा(ष्ठ-आ)गार– -रम् शि २,१८.
कोष्ठा(ष्ठ-अ)ग्नि[11]– -ग्निः गर्भ ५[2]; §[15]; प्रा २,१[2].
कोष्ण– २कु– द्र.
१कोसल[3c]–
कौसल्य[1d]– -ल्यः प्र १,१[e]; ३, १; ६, १.
२कोसल[f]–
कोसल-(ज>)जा–
कोसलजा(जा–आ)त्म-ज– -जः रापू ४,९.
कौण्डिन्य– कुण्डिन– द्र.
कौतुक– कुतुक– द्र.
कौतूहल– कुतूहल– द्र.
***कौ**(न्ति>)**न्ती**– कुन्ती– टि. द्र.
कौत्स–,**कौत्सायनि**–,°**नी**– कुत्स– द्र.
कौन्तेय– कुन्ति– द्र.
कौपीन[11g]– -नम् आरु १;३; नाप३, ८६[3];४,३८;५,१[3]; पप ४१८: ३२; ४१९: ११; पहं १.
कौपीन-कन्था–धर– -रः नाप ५,१.
कौपीन-खण्ड–तुण्ड—धारिन्– -री नाप ५, १; १संन्या २, १३.
कौपीन-युगल– -लम् नाप ३,२८.
कौपीन-वासस्– -साः नाप ४,३२.
कौपीन-वेष्टन– -नम् शा ७.
कौपीन-शाटी-कन्था–धर– -रः १संन्या २, १३.
कौपीन-शोध(न>)नी– -नीम् शि ६,२३६.
कौपीना(न-आ)च्छादन[b]– -नम् करु १; कश्रु ३, १; कुं ९.
कौपीना(न-आ)धार– -रम् नाप ४, ३८.
कौबेर–, °**री**– २कुबेर– द्र.
१कौमार– १कुमार– द्र.
२कौमा(र>)**री**– ३कुमा(र>)री–द्र.
कौरव्य–, **कौरव्यायणी**– ३कुरु– द्र.
१-३कौल– ३कुल– द्र.
कौलिक–, **कौलेयक**– २कुल– द्र.
कौशल– कुशल– द्र.
कौशिक–,**कौशिकायनि**–,**कौशिकी**– १कुशिक– द्र.
कौषीतकि–, °**की**–, **कौषीतकेय**– कुषीतक– द्र.
कौसुम्भा– कुसुम्भ– द्र.
कौस्तुभ[13i]– -भाय त्रिवि ७,४२.
कौस्तुभ-प्रभा– -भया गोउ ४७[j].
कौस्तुभ-वनमाला-श्रीवत्स-सुदर्शन-गरुड-पद्म-ध्वजा(ज-अ)-नन्त-शार्ङ्ग-गदा-शङ्ख-नन्दक-मन्त्र– -न्त्राः त्रिवि ७,४२.
कौस्तुभा(भ-आ)ख्य– -ख्यम् गोउ ५४[k].
कौस्तुभो(भ-उ)द्भासितो(त–उ)-रस्– -रसम् नापू ४,२२.
क्यंशअ[l] व ४२७: १७.
क्रतु[12m]– -तवः मुं २,१,६; श्वे ४,९; गु २०;५४; -तुः ऐ ५,२; गी ९,१६; -तुभिः अशि ७,५; नृपू ५, १७[2]; अव्य ७; ए १०; च २१:१०; वउ ५,१५; -तुम् मैत्रि २,३; गार ४०७:१३; -०तो ई १७[2];बृ५,१५,१[2]§[n]; -तोः क१, २, ११; -त्वा व ४३७:१६§[o]; ४६०: ७§[p];४६१: २§[q].
क्रतु-मत्– -मत् व ४३७: १३§[r].
क्रतु-मय– -यः छां ३,१४,१.
क्रतु-वत् ब्रसू ३,३,५७.
क्रतु-शत– -तस्य अ ३.
क्रतुशत-फल– -लम् सू ३२.
क्रतु-सहस्र– -स्रम् गार ४०८:१३.
√क्रम्,>चङ्क्रम्, क्रमते गौ४,९६; ९९; अक्षि४; **क्रमति** यो२,३५. **चङ्क्रमते** शि५,२७;**चङ्क्रमसि** बा २.
क्रम– -मः गौ ४, १६; रापू ४,५; महा५,१६७;ए ६[8]; योसू४,३२; ब्रसू २,३,१४; -मम् नाप ३,३; १संन्या २,६; वरा १,२[t]; मु १, १, २९; २कौल १०; -माणाम् ए ९; -मात् गर्भ २; अना २९; बृजा ४,१; ते १, १६; ५,८१; नाप १; ८,६; योचू २१; त्रिब्रा २, १; १८; मं १, २, ८; २,१, १०; अता ६; रार २,२२;६१; ९०;१०५; रापू ५,४[2]; वा २४; शां १,८[2]; महा ५,१२७; योशि १,१२९; पप ४१८: २१; अन्न ४, ५; अक्षि ३७; अध्या ३५; पाशु २,३७; त्रिता ५,८; यो ३,

a) **कोशी**° इति निसा., कूप° इति आन. । b) व्यु.? =गृहस्य वा देहस्य वाऽऽभ्यन्तरप्रदेश– । c) =जनपदविशेष– । d) **ष्यङ्** प्र. (पा ४,१,१७१) । e) °**श**° इति निसा., आन. संटि. । f) तु. २कुरु– । g) व्यु.? <√गुप् *प्रच्छादने (तु. **गोप्य**–, पंजा. **खोप्पा** =प्रच्छादक–) इति स्यात् [वैतु. पाम. (५,२, २०) प्रभृ. <कूप– इति] । h) कस. । i) व्यु.? =विष्णोर्मणेर्नाम । j) °**भं प्र**° इति निसा., आन. । k) °**ख्य**° इति निसा., °**भम**° इति आन. । l) =अशक्य–> -क्यम् इत्यस्य गुह्यजपार्थो विपर्यासः । m) व्यु. वैप१ यद्र. । n) का ४०, १, १७ । o) ऋ १, ६९, १ । p) ऋ १०, ८३, ५ । q) ऋ १०,८४,६ । r) ऋ २,२३,१५ । s) 'क्रतुः' इति निसा. संटि. । t) °**मात्** इति अध्या. संटि. ।

२२; जाद २, २; ८, ३; ९, ६; वरा १, ३; ५, ४; १०; २४; शि२, ५; २६; ६, १६०; ७, ३५; सिशि ३८१:१८; भव १, ४२; -मे नाप ३, ६; ४, ३८; -मेण गौ ४, ८९; मैत्रि ६, १४; मना २, १§[a]; १योत २२; ५२; नाप ५, १[२]; त्रिब्रा २, ६१; ११९; त्रिवि ५, ९; ६, २३; ७, १६; ४२; ४७; ४८[२]; ८, १३; रार ३, १[२]; पै ३, १; शारी १[४]; योशि १, ४०; १३९; तुअ ६; १संन्या १, १; २, १३; पप ४१९: २८; अन्न३, १०; अत्ति४४; करु ११; यो १, ५३; २, ३१; ३, ३२; मु २, २, ४; काम ७; चक ७; ८; कथु १, १; ब्रसू २, ३, १५; -मैः शां १, ७, ३६; -मौ शां १, ७, २४.

क्रम-कोप- -पः गौ ४, १९.

क्रम-क्रम- -मात् नाप ८, ६१[b].

क्रम-चारिन्-

क्रमचारि-ता- -ता यो २, ३४[c].

क्रम-प्रा(स>)सा- -सा वरा ४, १६.

क्रम-मुक्त- -क्ताः वरा ४, ३५.

क्रम-मुक्ति-प्रद- -दःवरा४, ४२

क्रम-योग- -गेन अत्ति २५.

क्रमयोग-तस्(>:)वृजा४, ५

क्रम-लीला(ला-आ)त्मन्-

-त्मने सार २७७:१३.

क्रम-शस्(>:) सौ १, १; शि१, ३६; सांसू २, ३२; सांका ३०.

क्रम-संन्यास- -सः नाप ५, १[२]; १संन्या २, ५९.

क्रमा(म-अ)नुग(त>)ता- -ताः पी ४२२ . ७.

क्रमा(म-अ)न्यत्व- -त्वम् योसू ३, १५.

क्रमत्- -मन्तम् श १३.

चङ्क्रमत्- -मताम् छाग २४:२३; -मन्तम् शि ७, ६.

क्रव्य[d]-

क्रव्या(व्य-अ)द्- -व्यादि सुबा १२.

क्रव्या(व्य-अ)द- -दाः इ १५:१६.

क्रां[e] लां २१५ : १७.

क्रियमाण-,क्रिया- √कृ(करणे) द्र.

क्रीं[e] लां २१५ : १७; पारा ६[३]; कालि ४०३:१२; गुषो४२०:४; श्या१.

√क्री

क्रय-

क्रय-विक्रय- -यम् १संन्या२, ८६

क्रयविक्रय-पर- -रःनाप५, १

√क्रीड्>क्रीडि,क्रीडते योशि१, ४३; १४९; ६, ६७; कृ १८; सार २४६:९; २५७:२०; २५८:६; शि४, २७; ६, ६; १३; ५२; १७६; १८० ; २०३ ; २३७ ; २४० ; क्रीडति कै १, १४; त्रिवि ४, १४; शां ३, १[f]; १आ १०; राधा ३, ७; सार २४० : १८; २४३:८; २६८:१०; गु ३३; भव १, १७; क्रीडतः सार२६२:२२; क्रीडन्ति सार २६४ : १०; २६८ : ९; शि ६, १८७; क्रीडेत् नाप ५, २६.

क्रीडयिष्यति सार २३८:१९.

क्रीड- -डम् पा ६, २.

क्रीडत्- -डते सार २४७ : ७; -डन् छां ८, १२, ३; कृ ७.

क्रीडन्ती- -न्त्यः सार२३९:१६

क्रीडन- -नम् सार २७७ : २.

क्रीडमान,ना- -नः सार २५८:१९; -नम् सार २३८:२२; -ना सार २३८ : १९; २४३:२२; २८५: २; -नाः सार २३० : ६; २७४: २२; -नानि सार २३३ : ११.

क्रीडयत्- -यन् पा ६, २.

क्रीडयित्वा सार २७४:४.

क्रीडा- -डा हं ८; १संन्या २, ८६; सार२२८:१२; -डाः सार२५७: १६; -डाम् सार २३४:२; ११; २५२ : २१; २५३ : १; २५५: १९; २६२:५; २६६:२२; २६७: ६; २६८:१४; २७५:२; -डायाम् सार २६०:१.

क्रीडा-कला- -लाम् सार२३८: ९.

क्रीडा(डा-आ)त्मक- -कम् पा ६, १.

क्रीडा(डा-अ)धिष्ठान- -नम् सार २६० : ४.

क्रीडा(डा—अ)न(न्-अ)न्त-पर्वत- -तैः त्रिवि ६, २१.

क्रीडा(डा-अ)नन्त-मण्डप-विशेष- -षैः सि ५, १२; ६, १३; त्रिवि ६, २३.

क्रीडा(डा-आ)नन्द-पर्वत- -तैः त्रिवि ६, २३; सि २, २; ६, ३६.

क्रीडा(डा-अ)न्त- -न्ते सार २४२ : १.

क्रीडा(डा-अ)न्तर- -रम् पा ६, २

क्रीडा-पर,रा- -रः सार २२७: २३; -रा सार २८६ : १४; -राः सार २८१ : ३; १०; १३; २८२: ८; १३; -राणाम् सार २८१ : १२; -राणि सार २२१:१८; -रौ सार २८९:१२; १३.

क्रीडा-भोग- -गैः गोच ६९: १६१[g].

क्रीडा-मण्डल- -ले सार २६६: १७.

क्रीडा-रति- -तिः नाप ६, १.

क्रीडा(डा-अ)र्थ- -र्थम् गौ १, ९; सार २७४:१२.

a) तैआ १०, १, १६ । b) °मः क° इति निसा. मुपा. यनि. सु-शोधः (तु.अव्या.)। c) °ताम् इति अव्या. संटि. । d) व्यु. वैप१ यद्र. । e) =बीजमन्त्रविशेष- । f) विशिष्टः अव्या. पामे. । g) °गा° इति मुपा. यनि. सु-शोधः ।

क्रीडा-वन-विहारिन्- -रिणे सार २६०:२३.
क्रीडा-विनोद-
क्रीडाविनोद-मति- -तिः ध्या ९३,६[a].
क्रीडाविनोदिन्- -दिने सार २५१:१६.
क्रीडा-विहार- -रे सार २८९: १०.
क्रीडाविहार-संयुक्त- -क्तम् सार २६३:१८.
क्रीडाविहार-स्थल- -लानि सार २५८:२०; २६७:२.
क्रीडा-शरीर-रूप-
क्रीडाशरीररूपि(न्>)णी- -णी त्रिवि ४, १३.
क्रीडा-शृङ्गार-योग्य- -ग्यानि सार २४६:१.
क्रीडा(डा-आ)सक्त-जालक-कर-तला(ल—आ)मलक-वृन्द-
क्रीडासक्तजालककरतला-मलकवृन्द-वत् त्रिवि ६,८१[b].
क्रीडा-सखी- -खी सार २८५: १२.
क्रीडा-समेत- -तम् सार २६०: १८.
क्रीडा-संपादिन्- -दिने सार २५१:१३.
क्रीडा-स्थल- -लम् सार २८२: ३; -लानि सार २५९:१२[c].
क्रीडा-स्थान- -नम् सार २३२: ७; २५६:८;२५८:७;२६१: २१;२८४:९; -नानि सार२७६: २०; २८१:४; ११; -ने सार २६८:१६.
क्रीडो(डा-उ)पकरण- -णानि सार २६२:९.
क्रीडो(डा-उ)पयुक्त- -क्तानि सार २५८:१९.
क्रीडित,ता- -ताः सार २४०:१; २५७:१६; -तानि सार २८५: १९.
क्रीडिष्यमा(ण>)णा- -णाः सार २३८:२०.
√क्रुध्, क्रुध्यति नाप ५, १७.
चुक्रुधुः बृ ३, १, २.
क्रुद्ध- -द्धः इ ११:१४.
क्रुद्धा(द्ध-आस्य>)स्या- -०स्ये व ४५८:२०.
क्रुद्धो(द्ध-उ)ल्क- -ल्काय त्रिवि ७, ४२.
क्रुध्यत्- -ध्यन्तम् नाप ३, ४३.
क्रोद्धव्य- -व्ये इ ११:१४[d].
क्रोध- -धः मै ३, ५; मैत्रि ३, ५; बृजा ५,१४; ते ४, ८; नाप ३, ३३; ४,५; वि ४; ८; राधा ३, ९; सार २९२:५; भव ४,११; गी २,६२; ३,३७; १६,४;२१; -धम् मैत्रि ६,३८[e]; अना २८; अशि ५,१८[f]; ते१,१२;५,९७; रार ३, १[g]; रापू ४,४४[g]; वटु ३१७:५; गी १६, १८; १८, ५३; -धात् गी २,६३.
क्रोध-ज- -जः सुबा २.
क्रोध-ज्य[h]- -ज्यम् मैत्रि ६,२८.
क्रोध-दैवत- -तम् नृष ८४:१६
क्रोध-मय- -यः बृ ४, ४, ५.
क्रोध-मुनि- -निना त्रिता १,५९
क्रोध-रूप-
क्रोधरूपिन्- -पी रापू४,२७
क्रोध-लोभ- -भौ ते ५, ७७.
क्रोध-शक्ति- -क्तिम् ते ३, ६६[i].
क्रोधि(न्>)नी[j]- -नी रापू४,५९
क्रोधे(ध-ई)र्ष्या(र्ष्या-अ)सूया-(या-अ)हंकारा(र-अ)भिमाना-(न-आ)त्मक—सर्व-संसार-
-रम् नाप ५, १.
क्रूर,रा[k]- -०र अक्ष ५; -रम् मना १, १३§[l]; -राः वउ ३, २७; -राणि व ४६४:१९; -रान् गी १६, १९; -रम् व ४६२:१५§[m]; -रेण महा३,१९; -रैः शि७,८५.
क्रौर्य- -र्ये हं ८[n].
क्रौर्य-बुद्धि- -द्धिः नाप ६,१.
क्रौं[o] त्रिवि ७, ४२; दत्ता १, ५; आथ ३९४:१५; व ४२८:१०;११.
१क्रोड[p]-
क्रोड-रूप- -पम् वरा २, १.
क्रोडा(ड-अ)स्त्र[q]- -स्त्रम् रार२,२६.
२क्रोड[r]-
क्रोडी√कृ
क्रोडी-कृत्य यो १, ७४[r].
क्रौं[o] व ४३२:५; ४५६:४.
१क्रौञ्च[rrs]- -ञ्चम् छां २,२२,१.
२क्रौञ्च[rt]-
क्रौञ्चि(क>)की[t]-
क्रौञ्चिकी-पुत्र- -त्राभ्याम्, -त्रौ बृ ६,५,२.
√क्लन्द्, क्लन्दते अशि ४, १०; वटु ३१६:४.
√क्लम्>क्लामि, क्लामयति अशि ४, १०[u]; वटु ३१६:४.

a) °दे म° इति निसा., अब्या. संटि.। b) °बृन्द° इति मुपा. यनि. सु-शोधः। c) तु. सस्थ. टि. ओषधि-> -धीः। d) 'क्रौद्धव्येन' इति मुपा. यनि. सु-शोधः। e) तु. सात.; वैतु. मैत्रि., राती. °धान् इति। f) °धः इति अब्या.। g) =हुं-बीजविशेष-। h) बस. उप. ज्या- यद्र.। i) °वृत्तिम् इति अब्या.। j) =रेफ-बीजाक्षर-। k) व्यु. वैप१ यद्र.। l) तैआ १०,१,१३। m) बृअ ८,४५। n) 'क्रूरे' इति निसा.। o) =बीजमन्त्र-विशेष-। p) व्यु.? =वराह-। q) =हुं फट्। r) व्यु.? =अङ्क-। s) व्यु.? =पक्षिविशेष-। t) व्यु.? =ऋषिविशेष-। u) °ते इति आन., अब्या., 'क्लमयते' इति अब्या. संटि.।

क्लां[a] दत्ता १,६; लां २१५ : १६.

√क्लिद्,>क्लेदि,क्लिद्यते १आ १.

क्लेदयन्ति भव२,३९;सार२९१: ७;गी२,२३;क्लेदय वपं३११:४.

क्लिन्न,न्ना- -न्नम् अन्न ५,३; -०न्ने वपं ३११ : ३§[1].

क्लिन्न-नाडी-व्रण- -णस्य नाप ४,२९.

क्लेद- -दम् ते ६,११.

क्लेदि(न्>)नी[1] -०नि वपं ३११ : ४.

√क्लिश्,>क्लेशि, क्लिश्यते यो२,२५; क्लेशयेत् या २,१५.

क्लि(ष्ट>)ष्टा- -ष्टा सांसू २,३३.

क्लिष्ट-त्व- -त्वात् महा ५,७३.

क्लिष्टा(ष्टा-अ)क्लिष्टा- -ष्टाः योसू १,५.

क्लेश- -शः भव ३, २०; शि ७, ११९;सांसू६,६;गी१२,५; -शाः योसू २,३; -शानाम् भव ३,११; -शैः श्वे १,११; नाप ९,१०.

क्लेश-कर्म-निवृत्ति- -त्तिः योसू ४,२९.

क्लेश-कर्म-विपाका(क-आ)शय- -यैः योसू १,२४.

क्लेश-तनू-करणा(ण—अ)र्थ- -र्थः योसू २,२.

क्लेश-तस्(>:) १संन्या १, १[b].

क्लेश-मूल- -लः योसू २,१२.

क्लेश-रूप-

क्लेशरूप-त्व- -त्वात् मु २, १, १.

क्लेश-वत् योसू ४,२७.

क्लेश-वत्-

क्लेशवत्तर- -रः योशि१,६२.

क्लेश-सह- -हः कश्रु १,१.

क्लेश-हरण- -०ण गोपू ४५.

क्लेशा(श-आ)दि- -दिभिःमुद्र२.

क्लेशन- -नम् त्रिब्रा २,९५.

क्लीं[a] अन्न १, ८; त्रिवि ७, ३०[2]; रार २,५२; त्रिता ३,१७; गोपू १३; दत्ता १,३; शु २,५; सर २,७[2]; साविं १०[2c].

क्लीं-कार- -रात् गोपू २५.

√क्लीब्

क्लीब[d]- -बः इ ७:८; -बाः बृ ६, १,१२; नृउ ६,४.

क्लैब्य- -ब्यम् गी २,३.

क्लूं[a] दत्ता १,६[2e].

√क्लृप्[f](<कृप्)>कल्प्, कल्पि, कल्पते क १,३,१७[2];२,३,४;श्वे ५,९;गौ४,९२;बृजा२,१२;१६; ब्रवि१३; नापा३,४५;४,३२;५, ११;१५;१८[g]; १संन्या२,७८; २संन्या १६:१; करु४२; ग१६; १प्र ३२ : २[2]; बि २५; सिशि ३८३ : ७; भव २, ३६; ५,९; गी २,१५; १४, २६; १८,५३; कल्पन्ते छां २,२,३;५,२; बृ ५, १३,३; मैत्रि ६,१७; कल्पन्ताम् बृ ६,४,५; मना १,२§[h].

चक्लृपे अशि ६,२§[i]; ४§[j].

कल्पयते ते ५,४५; ४८.

कल्पयते गौ २,१३;१६; कल्पयति सार २३८:१;४;६; गौ २, १२; कल्पयन्ति पत्र२; व४६२: १५§[k]; कल्पयतु बृ ६, ४,२१; कल्पयन्तु१अव१४; अरु१३§[l]; कल्पय-कल्पय चा६; कल्पयानि बृ ६,४,२; अकल्पयत् अव्य५[2]; मना १, १४§[m]; वपू १, १; अकल्पयन् अरु १२§[l]; वउ ३, ५१; शौ ५३ : ७; कल्पयेत् भ २,३; शि २, ९;२९;४,१०; ११; २०; ५८; ६२; ६, १३१; २२९; ७, ३; १०; १संन्या २, ७१; गौ २,३०.

कल्पयिष्यन्ति शौ ५३ : ६.

१कल्प[n]- -ल्पानि तारा ८४ : ६.

कल्प-स्तवना(न-आ)दि-

कल्पस्तवनादि-पुरुषसूक्त-रुद्राध्याय-घोष-शान्त्या-(न्ति-आ)दि- -दिना वउ६,२३.

२कल्प[o]- -ल्पः मुं १,१,५; सुबा२; सी २७; रुह २९; २प्र ३४ : १०; गार ४०६:९; -ल्पान् बृजा ८,५; नृपू ५,१८; वउ ५,१९.

कल्प-सूत्र- -त्रे जाद २,१२.

कल्प-ह(स्त>)स्ता- -स्ताम् तुल ७० : ४.

कल्पो(ल्प-उ)क्त-विधि- -धिना बृजा ३,३४.

३कल्प[p]- -ल्पम् महा४,६८;शि५, ३०;६,२११;२७३; -ल्पाः सुबा ६;-ल्पात् अव्य७[q]; -ल्पान् वउ ५,१९; शि ६,२१९; -ल्पानाम् शि ६,१७६;१८७;२०५; -ल्पैः सिशि ३८० : ६.

कल्प-कोटि- -टिभिः त्रिवि ५, ७;८,१२; -टिम् शि ६,२;३२; ३५; ९८; १००; १८०;२०३; -ट्या शा २७.

कल्पकोटि-शत- -तम् शि ६, ६७;६९; २१४; -तानि शि ६, ६३.

a) =बीजमन्त्रविशेष- । b) °सहः इति अब्या. । c) एकतरत्र 'क्लां' इति अब्या. । d) व्यु. वैप१ अपि यद्र. । e) एकतरत्र 'क्रूं' इति अब्या. संटि. । f) तु. पा ८, २, १८ । g) 'कल्प्यते' इति निसा. यनि. सु-शोधः (तु. अब्या.) । h) तैआ १०,१,२; वैतु. नादी. कल्प-ता- > -ताम् इति । i) 'चाक्लृपे' इति शौ ७, ८७, १ । j) माश्रौ ६,२,४ । k) बृअ ८,४५ । l) तैआ १,२७,२ । m) ऋ १०,१९०,१ । n) धा. अर्थः? =कर्मन्- । o) धा. अर्थः? =कर्मविषयकवेदाङ्गविशेष- । p) धा. अर्थः? =कालमानविशेष- । q) °न् इति सुपा. यनि. सु-शोधः ।

कल्पकोटिशता(त-अ)-
र्जित- -तम् अध्या ५०.
कल्पकोटि-सहस्र- -स्राणि
शि ६,६३.
कल्पकोट्य(टि-अ-)युत-
-तम् शि ६,१०३;२०७;२६२.
कल्प-क्षय- -ये गी ९,७.
कल्प-ता- -ताम् महा ४,६८.
कल्प-वि-दूर-ग- -गः कुं१६.
कल्प-शत- -तम् शि ४,५०.
कल्पा(ल्प-अ)ग्नि- -ग्निना शि ४,
२८.
कल्पा(ल्प-आ)दि- -दौ गी९,७.
कल्पा(ल्प-अ)न्त- -न्ते अन्न ५,
३६; गु ५९; महा ४,४४.
कल्पान्त-निचय- -येन[a]
अन्न १, ३९[b].
कल्पान्त-पवन- -नाः महा
४, ९७.
कल्पा(ल्प-अ-)युत- -तम् शि
६, २१८.
कल्पा(ल्प-आ)रम्भ-समय- -ये
वउ ४, २१.
कल्पा(ल्प-अ)र्णव- -वे अध्या
२३.
कल्पा(ल्प-अ)र्ध-संमित- -तम्
शि ४, ४२.
कल्पा(ल्प-अ)शीति- -तिम् शि
६, १८२.
४कल्प[c]-
कल्प-क-
कल्पक-वृक्ष- -क्षाय त्रिवि
७, ४८.
कल्पको(क-उ)द्यान- -नम्
भा ५; ६.
कल्प-तरु- -रवः भा ५; -रोः
राधा २, ४; १०; रार २, १२;
-रौ रापू ४, १२.
कल्पतरु-मूल- -ले सी ३७.
कल्प-द्रुम- -माः सार२७४:११
कल्पद्रुम-वृक्ष- -क्षाः सार
२६२ : १३.
कल्पद्रुमा(म-अ)ध(स्>):-
स्थित- -तम् वपू २,२.
कल्पद्रुमा(म-आ)श्रित-
-तम् गोपू ७.
कल्प-पाद-प- -पः राधा ४,२.
कल्प-भू-रुह- -हः रार २,५९.
कल्प-लता- -०ते व ४६२:६.
कल्प-वृक्ष-
कल्पवृक्ष-कामधेनु-चिन्ता-
मणि-
कल्पवृक्षकामधेनुचिन्ता-
मणि-शङ्खपद्मनिध्यादिनव-
निधि-समाश्रि(त>)ता- -ता
सी ३६.
कल्पवृक्ष-पुष्प-फल-लता-
गुल्मा(ल्म-आत्मक>)त्मि-
का- -का सी १३.
५कल्प-
कल्पा[d]- -ल्पा सुमु १२.
कल्पक[e]- -कम् त्रि ९.
कल्पन- -नम् ते ६,९६.
१कल्प(न>)ना[d]- -ना पी४२२:९
२कल्पना- -ना १आ ३०; ते १,
२४; महा ४, ११९; -नायाम्
वि १४.
कल्पना-रहि(त>)ता- -ताः
योशि १,१५४.
कल्पना-विरोध- -धः सांसू २,
२५.
कल्पना-हीन-स्व-रूप-ग्रह-
ण- -णम् भव ३,३०.
कल्पनो(ना-उ)पदेश- -शात्
ब्रसू १,४,१०.
कल्पयत्- -यन् महा ५,१२४.
*कल्पया-
*कल्पयाम(म्√अ)स् (भुवि),
कल्पयामास महा ५,१६२.
कल्पयित्वा तुअ १६; भ २,२४; शि
६,१९५; सार २३८ : ८.
कल्पित,ता- -तः अन्न ४, ३३;
रुह ४२; गौ १, १८; २,३३;
-तम् गौ २, ९; १०; बृजा ३,
३४; ते ६, ८९; निर्वा २९७ :
१२; महा ५,१३१; सर ३,३३;
वरा ३,१५; शि६,२७४; -तस्य
श्वे ५,९; भव २, ३६; रापू १,
१०; -ता अन्न ४, १०; पाशु
२,४५; महा४,७३;१२८; वरा
२,५४; -ताः गौ २, १४; १५;
आबो १४; महा४,४५;५७;६,
१३; योशि१,१५२; सार२३७:
१९;२३; -तानाम् पाशु २,१३;
-ते त्रिब्रा २,९०; -तौ रुह ४३[f].
कल्पित-जीव-लोक- -के कै
१, १३[f].
कल्पित-त्व- -त्वात् महा ५,
१६४.
कल्पित-मान-भूमि- -मिः श
२०[g].
कल्पित-संवृति- -त्या गौ ४,
७३; ७४.
कल्पिता(ता-अ)कल्पिता- -ताः
योशि १, १५१.
कल्पिता(त-आ)कार- -राः महा
५, १३६.
कल्पिता(त-आ)श्चर्य-जाल-
-लेषु अन्न ४, १०.
क्लृप्त- -सम् बृजा २,४; -सान् छां
७,४,३; -सौ १आ २९.
क्लेद-, क्लेदिनी- √क्लिद् द्र.
क्लेश-,क्लेशन- √क्लिश् द्र.
क्लैब्य- √क्लीब् द्र.

a) अपवर्गे तृ. (पा २,३,६)। b) °चयेऽथ इति अध्या. संटि.। c) धा. अर्थः? =वृक्षविशेष-। d) धा. अर्थः? =शाक्त-देवी-। e) ण्वुल् प्र. (पा ३,१,१३३)। f) °विश्व° इति आन. संटि., अध्या.। g) °भूयः इति अध्या.।

क्लोमन्[१२०]- -मानः बृ १,१,१.
क्व किम्- द्र.
√क्वण्,>क्वाणि,क्वणति सौ २,१०.
क्वण- -णः सौ २,१०.
क्वाणन- -नम् छाग २५ : १२.
*क्वधस्[b]-
क्वध(स्>):-स्थ- -स्थः क १, १, २८[c].
क्षं[d] आथ३९६:४; यो३,१; व ४३१: ८[३]; वपं ३१२ : ८; हंषो १५.
क्षं-कार- -०र अन्न ५.
क्षः[d] व ४३२ : १०.
√क्षण्
क्षण- -णम्[e] अ ३; अन्न ४,७५; ५,३१; १योत१२४; पिंब्र५,३; महा ३,२४[३];५३[३]; ४,६८; ५, १२०; गी ३,५; -णात् बृजा ६, ९; कृ १२; ते ३, ६६; १योत ७३;११०[f]; १२४; १२५; रापू ४,६६; शां १,७,१७; महा ५, १४६; १५०; १५१; योशि ५, २४; -णे अन्न ४,७५; -णेन अन्न ३,२४; यो ३,३१; योशि ४,२.
क्षण-तत्-क्रम- -मयोः योसू ३, ५३.
क्षण-प्रतियोगिन्- -गी योसू ४, ३२.
क्षण-मात्र- -त्रम् अध्या १५.
क्षण-विनाशिन्- -शिनोः १संन्या २, १७.
क्षणविनाशिनी- -न्या १संन्या २, १५.
क्षण-वेष- -षम् मै ४, २; मैत्रि ४, २.
क्षण-शून्या(न्य-अ)ना(न्-आ)-दि-मूला(ल-अ-)विद्या-विलास-
क्षणशून्यानादिमूलाविद्या-विलास-त्व- -त्वात् त्रिवि३,२.
क्षण-(स्थ>)स्था- -स्थया १संन्या २, १४.
क्षणा(ण-अ)र्ध- -र्धम् योशि ६, ३८.
क्षणिक- -कम् ते ६,२१;८७.
क्षणिक-त्व- -त्वम् सांसू १, ३४; -त्वात् ब्रसू २,२,३१.
क्षणिकत्वा(त्व-आ)दि- -दोष- -षात् सांसू ५,७७.
क्षणी√कृ,क्षणीकरोति महा ४, ६८.
क्षणै(ण-ए)क[g]- -कम् योशि ६, ३८.
क्षणितोस्[b](>:) बृ ५,१३,४.
क्षत- -तम् १संन्या २,४६; -ते महा ५,७.
क्षति- -तिः १अव२३; महा४,९७.
√क्षद्
क्षत्तृ- -त्ता छां ४,१,७;८; -त्तारम् छां ४,१,५.
क्ष(त्र>)त्र[i]- -त्रम्क१,२,२५;प२, ६; बृ १,४,११;१४;१५; २,४, ५[२];६[३];४,५,६[२];७[३];५,१३,४[२]; वउ ३,४८; -त्रस्य छां ५,३,७; बृ १, ४, ११;१४; २,४,५; ४, ५,६; ५, १३,४; -त्राणि, -त्रात् बृ १,४,११; -त्राय बृ ६, ३,३; -त्रे बृ १, ४,११; -त्रेण २संन्या १७ : ५[j].
क्षत्र-कर्मन्- -र्म गी १८, ४३.
क्षत्र-विद्या- -द्या छां ७, १,४; -द्याम् छां ७, १, २;२,१;७,१.
क्षत्रिय- -यः बृ १, ४, १५; कौ ४,१८; बृजा ४, ११;७,४; भव २,६३; वसू ९; सार २५६: १८; -यम् बृ १, ४, ११; २, १,१५; राउ ५,१५; -यस्य गी २, ३१; -याः बृजा ५, २; भव २, ६५; रुजा १, ८; ९; सिशि ३८१:७; गी २,३२; -येण बृ १, ४,१५; -यैः सु २९४ : १५.
क्षत्रिय-त्व-
क्षत्रियत्व-गति- -तेः ब्रसू १,३,३५.
क्षत्रिय-योनि- -निम् छां ५, १०, ७.
क्षत्रिया(य-आ)दि- -दयः वसू १७; २०.
√क्षप्[k],>क्षपि,क्षपय व४५९:१८.
क्षपण-
क्षपण-क[१०]- -कः रा ४२६:१; -कानाम् रा ४२६ : २.
क्षपयित्वा ब्रसू ४,१,१९.
√क्षम्,>क्षामि, क्षमेत् शि ५, ३९.
क्षम्यताम् सार २९२ : २१.
क्षामये गी ११,४२.
क्षम- -मः अन्न २, ४२; १योत १५; ५९; योशि १,१३.
१क्षमा- -मा जाद १,६;१७;त्रिब्रा २,३३; नाप ३,२४;भव ५,१२; वरा५,१३; शां १,१;गी१०,४; ३४;१६,३; -माम् अशि ५,६; १८; वटु ३१७ : ५.

a) व्यु. वैप१ यद्र. । b) व्यु.? १कु-+अधस्*-> कस. इतीव शं. । c) तु. JC.; वैतु. °वस्थः, °धस्तः इति आन. संटि. । d) =बीजमन्त्रविशेष- । e) क्वचित् वा. क्रिवि. द्र. । f) ईक्ष° इति निसा. । g) उप. अवधारणे =एव । तस्य चाऽवधार्येण सता पूप. अस्वपदविग्रहः स. उसं. [पा २,१,७२;(=क्षणमेव [तु. चिन्मात्रम् ।)]। h) वैतु. क्षणि- इत्यतः कृतः सतः कृतं ब्रुवाणः रामा. चिन्त्यः । i) विशेषः वैप१ यद्र. । j) शौ ७, ८७, २ । k) =चुरा. अदन्तः धा. [तु. पाधामा.; वैतु. पासिकौ. √क्षपि इति पाभे. (यस्मिन् पक्षे प्रधा. <√क्षापि<√क्षै इति वादः प्रमाणं [तु. पाधामा.])]।

√क्षमापि
*क्षमापया–
*क्षमापयाम(म्√अ)स्
क्षमापयामासुः श १४.
क्षमा-वत्– -वताम् शि ५,४०.
क्षमिन्– -मी शि ६, १८१; गी १२,१३.
२क्षमा[a]– -मा कृपु १५; ते २,१७.
क्षान्त– -न्तःनाप५,३७;मैत्रि७,६.
क्षान्ति– -न्ति नाप४,११;प्रा४,१; भव५,२१; गौ ४,९२; गी १३, ७; १८,४२; -न्त्या शि ५,३८.
क्षान्ति-वारि– -रिणा शि५,३७.
२क्षय– √क्षि(निवासे) द्र.
√क्षर(बधा.),>क्षारि,क्षरतेअना२५; शि ६,१६४[2]; क्षरति ते ५,८७; ध्या ८४; क्षरन्ति बृ ६,३,६९[b]; अशि ६, १७; गु २७; मना २, ३७९[c]; ३९९[b]; व ४६१:२१९[c].
क्षर– -रः योशि ३,१६; गी ८, ४; १५,१६[2]; -रम् श्वे १,८;५,१; अशि १,८; नाप ९, ७;९; भव २, ५; गी १५,१८.
क्षरा(र-अ)क्षर– -रम् गर्भ ३[d]; ते ५,११; -राभ्याम् सार २२०: १; २२१ : २; ६.
क्षराक्षर-विहीन– -नःते५,६
क्षराक्षरा(र-अ)तीत– -तम् योशि ३, १५.
क्षरा(र-आ)त्मन्– -त्मानौ श्वे १, १०; नाप ९, ९.
क्षर(त्>)न्ती– -न्तीम् शि६,१३१
१क्षार[e]– -रम् बृजा १,१[3];९[f].
२क्षार[f]– -रम् नाप ७; १संन्या २, ७९.
क्षार-वास्तुक[g]– -कम् शि ६, ८३.
क्षारा(र-आ)ब्ध– -ब्धैः शि ६, २५५.
क्षारो(र-उ)द-धि– क्षारोदधि—क्षीर-घृते(त-इ)-क्षु-जल-राशि– -शयः महा ५, १४१.
क्षारक– -कः भा १८.
क्षारण– -णात् बृजा १,१.
√क्षल्>क्षालि, क्षालयन्ति रु २७; क्षालयेत् जाद ५,१४.
क्षाल्यते महा ५,११०.
क्षालन– -नात् मैत्रे २,९[h].
क्षवथु– √क्षु (*निरसने) द्र.
क्षां[i] व ४३२ : ९; वपं ३१२ : १२.
क्षा[i]– क्षा कृपु १४.
क्षि[i] व ४३२ : ९.
√क्षि(क्षये),>क्षी,क्षीयते छां८,१,६; बृ१,४,१५[2];२,१,३;२,२; अन्न ५,१४; महा २,३४; ५,१८३; योचू ५७; वरा २, ७१; योसू २,५२; क्षीयन्ते मुं २,२,८; छां ४, ११-१३, २; बृ १,५, १;२; अन्न ४,३१; सर ३, ३२; महा ४,८२; ५, ७८; मु २, २, ४१; योशि ५,४५;६,४०; अक्षीयन्त शौ ५२:१६; क्षीयेत बृ १,५,२.
१क्षय– -यः अन्न ५, १९; ते ४, २३[k]; -यम् अक्षि३०;अना ९; अन्न २,३२; ४,१५; ५, ११७; ब्रबि ५; मै ४,४, ८; मैत्रि ६, ३४[1]; नाद २९; त्रिब्रा २,१२१; योचू ६९; महा ६,३; त्रिता ५, ५; यो १,३१; वरा १, ८; मु १, १, ४३; भव १, ४४; अबि ५; गी १८, २५; -यात् ध्या ७३; योचू ४७; वरा ५,६; -याय मैत्रि ७,९; गी १६,९.
क्षय-कर– -रम् भव ३,११.
क्षय-कारि(न्>)णी– -णी महा ४, १११४.
क्षय-कुष्ठ-गुदावर्त-गुल्मा(ल्म-अ)-जीर्ण–पु(रस्>)रो-गम[m]– -माः योचू ६९.
क्षय-गुल्म-गुदावर्ता(र्त-अ)जीर्ण-त्वग्दोष– -षाः शां१,७,४३[n].
क्षया(य-अ)तिशय–निर्मुक्त– -क्तम् अन्न ५,४५.
क्षयिन्– -यि १संन्या २,१७.
क्षयिणी– -ण्या १संन्या २, १८.
क्षयो(य-उ)दय– -यौ योसू ३, ११.
क्षयिष्णु– -ष्णु मै १,४; मैत्रि १,४; -ष्णोः भव १, ७.
क्षय्य–
क्षय्य-लोक– -काः छां ७, २५, २.
क्षीण,णा– -णम् महा३,२१; योशि १, ७८[o]; ६, ५९; शा १९; १संन्या २,१८; -णा अन्न४,७९; -णायाम् महा ५, ११५; -णे श्वे २, ९; ब्रबि १६; गौ १, १५; ४,५५;५६; ध्या २; नाद ४९; महा ३, २१; १संन्या २, ४२; योशि६,५९; कुं १[p]; १अव१९; त्रिता ५,१६; जाद ६,५०; वरा ५,४; मु २,२, २७; अबि १६; भव ३,२६; गी ९, २१; -णैः श्वे १,११; नाप ९,१०.
क्षीण-कल्मष– -षाः गी ५,२५.
क्षीण-चित्त– -त्तः अन्न५,११४.

a) =भूमि–। b) ऋ १, ९०, ६। c) तैआ १०, १५, १। d) विशिष्टाविह आन. अध्या. च पाभे.। e) =भस्मन्–। f) धा.अर्थः? =रसविशेष–। g) उप. =शाकविशेष–। h) °नम् इति अध्या.। i) =बीजमन्त्रविशेष–। j) =भूमि–। व्यु. वैप१ यद्र.। k) °यम् इति अध्या.। l) गत° इति आन.। m) द्वस. गर्भितः बस.। n) °जीर्ण-त्वगादि° इति मुपा. यनि. सु-शोधः। o) 'न अभ्नाति' इति आन.। p) 'खिन्नः' इति अध्या.।

क्षीण-चेतस्– -तसाम् अन्न २, १२.
क्षीण-ता– -ताम् योशि १,१२२.
क्षीण-दोष– -षाः अन्न ४,३६; पाशु २,३३; मुं ३,१,५; रुहू ४९.
क्षीण-पु(ण्य>)ण्या– -ण्या इ १२ : १८.
क्षीण-मनन– -नः वरा ४,१७; -नम् अक्षि ३८.
क्षीण-लोक– -काः मुं १,२,९.
क्षीण-वृत्ति– -त्तेः योसू १,४१.
क्षीणा(ण–अ-)विद्य– -द्यः महा ४, १२७.
क्षीणे(ण—इ)न्द्रिय-म(नस्>)-नो–वृत्ति– -त्तिः नाप ३, ७५.

√क्षि(निवासे)
रक्षय– -याणाम्[a] पा ९,१०; -याय मना १, १२§[b].
क्षिति[c]– -तिः कृपु १५; -तेः शि ६, ९४; -तौ शि ५,२७.
क्षेत्र[d]– -त्रम् ते २,१७; नृपू ५,३[2]; म ४८ : १३; शि ७,९३; योसू २,४; गी १३,१; ३; ६; १८; ३३; -त्राः योशि ६,११; -त्राणि छां ७, २४, २; नृउ ९,५; -त्रे श्वे ५, ३; नाप ७; पप ४१९ : १३; भि ६; राउ ३, ३-६; व ४३० : २०; ४५८ : ८; सार २५४ : १९.
क्षेत्र-क्षेत्रज्ञ– -ज्ञयोः गी १३, २; ३४.
क्षेत्रक्षेत्रज्ञ-संयोग– -गात् गी १३,२६.
क्षेत्र-ज्ञ– -ज्ञः महा ५, १२४; मै २, ५; ४, ५; मैत्रि २, ५;५, २; योशि १, १३४; वरा १, १४; शारी ५; ससा १,३;२४; सुबा ५; गी १३,१; -ज्ञम् ब्र १; सुबा ९[2]; गी १३,२; -ज्ञाः योशि ६,१२१[e]; -ज्ञे सुबा ५.
क्षेत्रज्ञा(ज्ञ-अ)धिष्ठित– -तम् चू १८; मन्त्रि १९.
क्षेत्र-पात्र–पटुता– -ता निर्वा २९८ : ६[f].
क्षेत्र-पाल– -लम् रापू ५, ३; -लाय व ४६३ : १०; सूता ४,१.
क्षेत्र-पालक– -कम् रार १, ७.
क्षेत्रपालिका[f]– -०के व ४५८ : १२.
क्षेत्र-पालि(न्>)नी[f]– -०नि व ४५४ : ५.
क्षेत्र-भाग– -गम् छां ८, १, ५.
क्षेत्रा(त्र–अ)धी(धि-ई)श– -शम् पी ४२२ : ६.
क्षेत्रा(त्र–अ)ध्य(धि-अ)क्ष– -क्षम् त्रिता ३, ३४.
क्षेत्रा(त्र-अ)भिमान– -नः नाप ६, १.
क्षेत्रिक–
क्षेत्रिक-वत् योसू ४, ३.
क्षेत्रिन्– -त्री गी १३, ३३.

√क्षिप्,>क्षेपि, क्षिपामि गी १६, १९; क्षिप गरु ८; त्रिवि ७,३७; ४३; अक्षिपत् श्वे २, ७; बृजा ६,१; क्षिपेत् छां ८,६,५[g]; जाद ३,७; बृजा ३,९; १८;२८; ४, ३२; यो १, ६; योशि १, ९३; शां १, ३,८; शि ७, ६९; ७०.
अचिक्षिपत् रापू ४, २१.
क्षिप्त– -प्तः नाप ५,२७; -प्तम् १आ २३: नाद ३७; पै ४,१०; भव १, २४.
क्षिप्र– -प्रम्[h] अन्न ४,५४; त्रिवि ८, १३[2]; मु २, २, २७; व ४६२ : १८; वरा ५,६४; शि १,२०; शु १,६; गी ४,१२; ९,३१.
क्षिप्र-प्रसाद–गण-पति– -तये व ४२९ : ८; १२; १६; २१; ४३० : ४.

क्षी[i] व ४३२ : ९; ४६५ : ३.
क्षीण– √क्षि(क्षये) द्र.

√क्षीब् (मदे)
क्षीब[j]– -बः १संन्या २, ३[k].

क्षीर[l]– -रम् १आ २३; इ ११ : ७; १७ : २१; ते ६,८१; त्रिता १, ४४; पै ४, १०; यो ३,६; योशि ६,७३; शि ४,६१; १संन्या २, ७६; -रस्य अबि १९; इ १८ : ९; त्रिता ५, १९; ब्रबि १९; सांका ५७; -रात् ब्रवि १७; -रे श्वे १,१६; १आ २३; पै ४,१०; ब्र ३, १७; वा २९; -रेण त्रिता २, ६९.
क्षीर-खण्ड– -ण्डान् ऊ ६३ : ४.
क्षीर-तुम्बी[l]– -म्बीम् शि ६, ७८.
क्षीर-तैल[m]– -लेन शि ४, ५८.
क्षीर-दण्ड– -ण्डेन ब्रवि १८.
क्षीर-नीर–
क्षीरनीर-वत् योशि ६, ३९.
क्षीर-पान–रत– -तः ध्या ७१.
क्षीर-भोजन– -नम् योचू ४१.
क्षीर-मय– -यम् गोउ ३.
क्षीर-वत् अबि १९; त्रिता ५,१९; ब्रवि १९; ब्रसू २,१,२४; सांसू ३, ५९.

a) कर्मणि ष. (=वियति क्षयाञ्जयन्त इति); वैतु. पाटी. अन्यथेव वा. कल्पुकः । b) ऋ १०, ९, ३ । c) =पृथिवी– । d) निवासभुवि मुख्यो देहे गौणश्च प्रयोगः द्र. । e) °ज्ञः इति मुपा. यनि. सु-शोधः (तु. अध्या.) । f) °पाल(न)पटुता ? इति अध्या. संटि. । g) 'क्षिप्येत्' इति निसा. । h) वा. क्रिवि. भवति । i) =बीजमन्त्रविशेष– । j) पचाद्यजन्तः कृत् [तु. टि. √कृश्>कृश– ; वैतु. पा. (८, २, ५५)] । k) 'क्षयी' इति निसा. संटि., अध्या. । l) व्यु. वैप१ यद्र. । m) समाहारे द्वस. ।

क्षीर-वृक्ष[c]–
क्षीरवृक्ष-(ज>)जा– -जाः शि ४,४३.
?क्षीरवृक्ष-समृद्ध[a]– -द्धेशि ४,४७
क्षीर-समुद्र[b]– -द्राय त्रिवि ७,४८.
क्षीर–समुद्र-राज–तन(य>)या– -याम् व ४५५ : १७.
क्षीर-सागर–कन्यका– -०के तुल ७० : १४.
क्षीर–स्व-रूप– -पम् ते ६,८०.
क्षीरा(र-आ)ज्य–भोजन– -नम् १योत ४८; शां १,७,५.
क्षीरा(र-आ)दि– -दिभिः भ २,२३.
क्षीरा(र–अ)ब्-धि–
क्षीराब्धि-तस्(>:) ऊ ६३:३.
क्षीरि(क>)का[cb]– -कायाः शि ६, १८.
क्षीरो(र-उ)त्तर– -रम् गोउ ५९[c].
क्षीरो(र–उ)दा(द-अ)र्णव–शा-यिन्– -यिनम् नृपू १,१०; वपू २,२.
क्षीरौ(र-ओ)दन– -नम् बृ६,४,१४
क्षुं[d] व ४३२ : ९.
√क्षु (शब्दे[e])
क्षु[f]–
क्षु-मत्– -मन्तम् वपू १,४§[g].
√क्षु(*निरसने[h])
क्षवथु[i]– -थोः त्रिब्रा २,८७?[j].
क्षुत्[k]– क्षुतम् योशि ५,२४.
क्षुत्-कर– -रः योचू २५.
क्षुत्-करण– -णम् शां १,४.
क्षुद्-धा– -द्धा जाद ४, ३४?[l].

√क्षुद्
क्षुद्र– -द्रम् गी २,३; -द्राः बृ २,१, २०; -द्राणि छां ५,१०,८; जाद ६,४५; -द्रैः शि ७,८५.
क्षुद्र-घण्टिका–राजमा(न>)-ना– -ना सार २४५ : ४.
क्षुद्र-घण्टिका–शब्द–सूक्ष्म-तर–संभावि(त>)ता– -ता सार २६४ : २१.
क्षुद्र-मिश्र– -श्राणि ऐ ५,३.
क्षुद्र-रत्न– -त्नानि शि ६,१०३; -त्नैः शि ६,९१.

√क्षुध्
१क्षुध्– क्षुत् मै ३,५; मैत्रि ३,५.
क्षुत्-तृषा–विष–शान्ति– -न्तये योशि ५,४९[m].
क्षुत्-तृष्णा(ष्णा–आत्मक>)-त्मिका– -का सी १५.
क्षुत्-तृष्णा(ष्णा-आ)लस्य-निद्रा– -द्राः शां १,७,१४.
क्षुत्-तृष्णा(ष्णा-आ)लस्य-मोह-मैथुन– -नानि शारी १.
क्षुत्-तृष्णो(ष्णा-उ)ष्ण-मोह-मैथुना(न–आ)द्य– -द्याः पै२,६.
१क्षुत्-पिपा(सा>)स[n]– -साय मना २,६६§[o].
२क्षुत्-पिपासा– -से ससा ६; ते १,१३[p].
क्षुत्पिपासा(सा-आ)तुर– -रम् शि ६, १९६; ७, ३२; -राणाम् शि ७,९५.
क्षुत्पिपासा(सा-आ)द्य– -द्याः योशि १,१२८.
क्षुत्पिपासा-निवृत्ति– -त्तिः शां १,७, ५२; योसू ३,३१.
क्षुत्पिपासा-म(ल>)ला– -लाम् मना २,६६§[q].
क्षुत्-पिपासा(सा-आ)न्ध्य-बा-धिर्य-काम-क्रोधा(ध–आ)दि– -दयः आबो २३.
२क्षुध्[r]– क्षुत् जाद ४, ३८; क्षुधे मना २, ६६§[o].
१क्षुधा[s]– -धा ते ४,१८; ध्या ८०; योचू ५३; १योत १२; योशि १, १०; ५, ४२; वरा ५, ५; -धाम् १आ १०; योशि १,९६.
क्षुधा(धा-आ)दि–निरसन– -ने सावि १०.
क्षुधा(धा-आ)र्त– -र्तः पै४,२२.
२क्षुधा[t]– -धा रापू ४,५९.
क्षुधित– -तस्य ते ६, ८९; -ताः छां ५,२४,५; -तेन वरा ५,९.
√क्षुभ्, क्षोभते छां ३,५,३.
क्षुब्ध,ब्धा– -ब्धम् योशि १, ३०; -ब्धा यो १,७२[u].
क्षुभित–
क्षुभित-रू(प>)पा– -पा महा ५, ११८.
क्षोभ– -भम् योशि १,३०.
क्षोभ-शत– -तैः अन्न ५,३९.
क्षोभक– -कः भा १८.
क्षुमा[cv]–
क्षौम[w]– -मम् शा १९.
क्षौम-सूत्र– -त्रेण रुजा १, १३.

a) °समि(ध्-ज)ज– इत्येतत्परः शोधः स्यात्। b) =फलविशेष–। मत्वर्थे ठन्>इकः प्र. (पा ५,२,११५)। c) 'अक्षरोत्तमम्' इति आन.। d) =बीजमन्त्रविशेष–। e) तु.सा.(ऋ ८,८१,१)। f) प्रकरणस्य कर्त्रर्थप्राधान्याद् भावे विच् प्र. उसं. (पा ३,२,७५)। g) ऋ ८,८१,१। h) शब्दसाहचर्यमतन्त्रम् (वैतु. पाधा. शब्द इति)। i) अथुच् प्र. (पा ३,३,८९)। j) 'क्षपयोः' (तु. उव्र.) इति मुपा. यनि. सु-शोधः (तु. निसा. संटि.; वैतु. निसा. 'क्षुतयोः' इति पाभे.)। k) कर्मणि क्विप् प्र. उसं. (पाउ २,५७)। l) °धा इति निसा. अध्या. च यनि. सु-शोधौ। m) °तृष्णा° इति अध्या. संटि.। n) समाहारे द्वस. न. एकवच (पा २, २, २९; ४, १७)। o) तैआआ १०,६६। p) °सम् इति आन., JC.। q) °लम् इति तैआआ १०,६६। r) देवतात्वेन श्रुतेः पृथङ् निर्देशः। s) वैप१ अपि यद्र.। t) =यकार– (तु. आन. यस्थ. नादी.)। u) °ब्धम् इति अध्या. संटि.। v) व्यु.?। w) तु. अभा., MW.।

√क्षुर्
क्षुर- -रः बृ१,४,७; -रम् लु११[a]; -रस्य क १,३,१४; बृ ३, ३,२; -रेण लु १८; त्रिब्रा २,२२.
क्षौर- -रम् नाप ७[3].
क्षौर-कर्म-परित्यक्त- -क्तः पप ४१९:१६.
क्षौर-पूर्वक- -कम् नाप ४, ३८.
क्षौरा(र-अ)भ्यङ्ग-स्नानो-(न-ऊ)र्ध्वपुण्ड्रा(ण्ड्र-आ)दिक- -कम् तुअ १०.
क्षौरा(र-अ)भ्यञ्जन-भोजन[b]- -नम् इ १४:९.
क्षुर-धान- -ने बृ १, ४, ७; कौ ४, १९[c].
क्षु(रक>)रिका- -काम् लु १.
क्षूं[d] व ४३२:१०;११;१२[2].
क्षें[d] व ४३२:१०.
क्षेत्र- √क्षि(निवासे) द्र.
क्षेम[e]- -मः तै३,१०,२; -मम् गरु ५; शि ६,१५८; -मे अद्वै २५१[f].
क्षेमं-कर- -रम् हे १४.
क्षेम-तर- -रम् गी १,४६.
क्षें[d] व ४३२:१०.
क्षों[d] व ४३२:१०.
क्षोणि[g]- -णिः कृपु १५.
क्षोभ-, क्षोभक- √क्षुभ् द्र.
क्षौं[d] व ४३२:१०.
क्षौम- क्षुमा- द्र.
क्ष्मा[g]- क्ष्मा कृपु १४; क्ष्माम् पा ६,४.
क्ष्मा-भृत्- -भृताम् वउ ३,३१.
क्ष्मीं[d] व ४५७:९.
क्ष्मौं[d] लां २१५:१६.
क्ष्म्यौं[d] त्रिवि ७,३४.
क्ष्म्रीं[d] व ४५७:७; ४६४:२३.
क्ष्म्रें[d] व ४५७:७.
क्ष्म्रौं[d] व ४६४:२३; वपं ३१२:९.
क्ष्म्रयौं[d] त्रिवि ७,३०[h].
क्ष्रौं[d] वपं ३१२:१२.
क्ष्वीं[d] आथ ३९८:१४.
√क्ष्वेल्
क्ष्वेल[i]- -लः रापू ४,६०.

ख

१ख[d] ख-ख दत्ता २[j]; लां २१५:१७.
खं[d] आथ ३९५:२०; व ४२७:२२; हंषो ४.
खं-कार- -०र अत्त ५.
खः[d] हंषो १७.
ख-ग- √खन् द्र.
√खच्
खचित-
खचित-ज्योत्स्ना- -त्स्नाभिः सार २६५:२३.
ख-चर-, ख-ज- √खन् द्र.
√खञ्ज्(बधा.)
खञ्ज[11k]- -ञ्जः ध्या ९३,१; -ञ्जाः गर्भे ३.
खञ्जन[21]-
खञ्जन-मीन-चाञ्चल्य—वशीकृत- -तः सार २४४:१५.
खट्[m] व ४६४:१८; खट्-खट् लां २१६:१७.
√खड्
खड्ग[6n]-
खड्ग-कर्त्तृ—दक्षिण-कर-यु-(ग>)गा- -गा तारा ८३:२०.
खड्ग-त्व- -त्वेन योशि ४,२४.
खड्ग-रूप- -पः कृ २०.
१खड्ग-हस्त[o]- -स्ताभ्याम् व ४५०:१४.
२खड्ग-हस्त[p]- -स्तः व ४४०:६.
√खण्ड्,>खण्डि, खण्डय-खण्डय हंषो १६; खण्डयेत् पै ४, २२; शि ७,२८.
खण्ड- -ण्डम् नाप ७; विद्या १[4]; -ण्डस्य शि ६,३०; -ण्डात् शि ६,३१; -ण्डानि पिंत्र १, १०[2]; -ण्डे सौ २, ११; -ण्डौ मुद्र २.
खण्ड-ज्ञान- -नेन योशि १,६२.
खण्ड-द्वय- -याभ्याम् मुद्र २.
खण्ड-परशु- -शुम् सुबा १.
खण्डन- -नम् महा ३,११.
खण्डि(न्>)नी[r]- -०नि हंषो १६.
१खण्फण्म्रसि[q] व ४६४:१३.
खदिर[6o]- -रः गोउ २१.
खदिर-वन[6]- -नम् गोउ २१.
ख-द्योत- नाउ. द्र.
√खन्
२ख[4]- खम् प्र ६, ४; मुं २,१,३; छां ४,१०,४; ५[3]; बृ ५,१,१[3]; १०,१[3]; अशि ५,१३; मैत्रि ६, ३६; कै १,१५; लु २२; ते ५, ३६; ७६; ६, २; ना १; ब्र १; मना १, १§[8]; महा ५,५३; शां १,७,१९; २प्र ३५:१; वपू १, २; गौ ३, ११; गी ७, ४; खात् अन्न ५, ६५; गोपू २५; खानि क २, १, १; मैत्रि २, ६; पाशु

a) 'परम्' इति अब्या. । b) समाहारे द्वस. । °भ्यङ्गन° इति मुपा. यनि. सु-शोधः । c) °ध्यानं इति आन., °धावे इति अब्या. । d) =बीजमन्त्रविशेष- । e) व्यु. वैप१ यद्र. । f) क्षेम° इति मुपा.यनि. सु-शोधः । g) =पृथिवी । व्यु. वैप१ यद्र. । h) क्ष्मौं(क्षौं) इति निसा.; क्ष्रौं, क्ष्म्रौं, क्ष्म्यौं इति अब्या. संटि. । i) =मकार- । j) 'खेखे' इति संटि. । k) धा. गतिवैकल्ये वृत्तिः (तु.पाधा.) । l) धा. अर्थः? =पक्षिविशेष- । m) =तदात्मकध्वनि- । n) =शस्त्रविशेष- (तु. पाउ १,१२४) । o) मध्यमपदलोपः कस. । p) बस. । q) आदौ खण् फण् इति बीजमन्त्रद्वयं चाऽग्रे म्रियसे इत्यस्य विकारभूतं पृथक् पदं चेति विमृश्यम् । r) =छिद्राऽऽकाशेन्द्रियादिवृत्तिक- (तु. वैप१ विशेषः) । s) तैआ १०,१,१ ।

२, ९;१४; पिंत्र ६, ४; शि ४, ३१; खे ध्या ८२;८९; भव १, ३३; महा ४,१७; मैत्रि७,११[२]; योचू ५५[२]; १योत ७५; वरा ५, ७४; शां १,७,४३; गौ ४, २८; गी ७,८.

ख-ग[a]– -गः अन्न३,१५;कृ१४; व्र १; -गाय सूता ४,४.

खग-जाल– -ले महा ५,६५.

खग-रज्जु–

खगरज्जु-वत् ध्या ६१.

खगा(ग-अ)ण्ड–

खगाण्ड-वत् ध्या ५०; योचू १४.

ख-चर– -रः मैत्रि ३,२;६, ३०.

ख-ज[b]–

खजा(ज-अ)ग्नि–योग– -गात् मैत्रि ७,११[c].

ख-द्योत[2d]–

खद्योत-मात्र– -त्रः छां ६,७, ३; -त्रम् छां ६,७,५.

खद्योत-वत् त्रिश्रा २, १२६.

खद्योत-विद्युत्-स्फटिक-शशिन्– -शिनाम् श्वे २,११[e].

ख-मध्य– -ध्ये शां १,७,१९.

ख-मय– -यम् शां १, ७, १९.

ख-वत् अन्न ५,३९.

ख-स्थ– -स्थम् बृजा ३,१[f].

खा(ख-अ)निला(ल-अ)ग्नि-जल– -लानि शारी ६.

खे-ग(त>)ता[g]– -ता ध्या ८२.

१**खे-चर**[h]– -रः योशि १,१४८; षो १३; -राः वरा ४, ४४; -राय अक्षि१; चा१०; -रेषु यो२,१७.

खेचर-ता– -ताम् वरा२,७९

खेचर-त्व– -त्वम् १योत १०२.

खेचरा(र–अ)धि-पति– -तिः यो २,१७.

खेचरा(र-आ)वसथ[i]– -थम् यो २,१७.

२खे-च(र>)री[rr j]– -री आथ ३९८ : १८; त्रिता ३,१०; ध्या ८०§[rr];८२;८३; यो २,४; योचू ५२; ५५; ८२; १योत २६; ११८; १२७; योशि ५, ४०; १६; शां १, ७, १५; ३९-४३; -रीम् ध्या ८१; मं २,१,८; यो २, २;३; १५; १६; योचू ५३; ५४; योशि ५, ४२; -र्या ध्या ८३; यो २,१६; योचू५७; योशि ५, ४१.

खेचरी-पथ– -थे यो २,२५.

खेचरी-बीज– -जम् यो २, १८.

खेचरीबीज-पू(र>)रा– -रया यो २,१६.

खेचरी-मन्त्र–सिद्ध– -द्धस्य यो २,४३.

खेचरी-मुद्रा– -द्रया त्रिता २,६२; -द्रा आथ ३९४ : १७; निर्वा २९७ : १०; -द्राम् योशि ५,३९; शां १,७,१८.

खेचरि-सं(ज्ञक>)ज्ञिका[k]– -काम् यो २, १.

खेचरी-समता– -ताम् योशि २, १.

खेचरी-सिद्धि–भाज्– -भाक् यो २, १६.

खनन– -नम् पै ४,५.

खनि(तृ>)त्री[l]– -०त्रि हंषो १७.

खात्वा शि ३,२.

√खर्[1] (भेदने)

खर[m]– -रैः श ६.

√खर्ज्

खर्जूर[8n]–

खर्जूर-ताल–पत्र– -त्रैः शि ६, २१२.

खर्जूर-फल– -लेषु शि ६,१२.

√खर्व्

ख(र्व>)र्वा[10]– -र्वा तारा८३:१९.

√खल् (बधा.[p])

खल्[q]–

खल्वि(न्>)नी[rr]– -०नि व ४३१ : ४.

खलकुल[8s]– -लाः बृ ६,३,१३.

खलु[t] छां १,१,१०; ३,३;६; ५,१; बृ १, ३, ६; २७; २८; मै ३, २[२]; मैत्रि १,१; मैत्रे १, ४,१; गौ २, ७; ४,३२.

खल्व[8s]– -ल्वाः बृ ६,३,१३.

खां[u] हंषो १६.

√खाद्>खादि, खादय-खादय लां २१४ : १४; १७;२१५ : ३.

खादत्– -दन्तम् छां १,१०,२.

खादित्वा छां १,१०,५;७.

खाद्य–

खाद्य-पेय-लेह्य-चोष्य–रस– साः सार २२५ : १९.

खाद्यपेयचोष्यलेह्यरसा-(स-आ)स्वाद–(ज्ञ>)ज्ञा[l]– -ज्ञा सार २६३ : ७.

a) =सूर्यपक्ष्यादिवृत्तिक–। b) =वायु–(वैतु. राती. =निर्मन्थनकाष्ठ–)। c) °संयो° इति सात.। d) =क्षुद्र-जन्तुविशेष–। e) °काशनीनाम् इति निसा. यनि. सु-शोधः (तु. आन., शं., शंदी., विवि.)। f) खसं° इति अध्या.। g) सप्तस. सप्त. अलुक् (पा ६, ३, १४)। h) विप.। i) पूप. =हकार–, उप. =ईकार–। j) =योगमुद्रा-विशेष–। k) पूप. छन्दःप्रयोजितं ह्रस्वत्वं द्र.। l) पाधा. उसं.। m) विप. [वैतु. अभा. <२ख–+र–(<√रा) इति]। n) धा. अर्थः? (तु. वैप१)। o) =शाक्तदेवी–। p) तु. पाधामा.। q) भाष.। धा. हिंसायां वृत्तिः। r) मत्वर्थे त्रिनिः प्र. उसं. (पा ५,२,१२१)। s) व्यु.? =धान्यविशेष–। t) अव्य.। व्यु. वैप१ यद्र.। u) =बीजमन्त्रविशेष–।

खाद्य-पेय-चोष्य-लेह्य-विविध-पक्व-रसा(स-अ)नेक—संवलित°- -तानि सार २८१ : ५.

√खिद्, खिद्यामि अन्न ५,५९.

खेद- -दम् महा ६,२८.

खेद-ता- -ताम् महा ३, २६.

खेदा(द-आ)ह्लाद- -दौ अन्न५, ९९.

खेदो(द-उ)ल्लास-विलास- -सेषु महा ६, ३.

√*खिल् (निगतौ)

खिल[b]-

खिली√कृ

खिली-कृत- -तम् महा ४, १३३.

खीं[c] हंषो १६.

खुं[d] व ४३५ : १७.

√खुर् (*गतौ)

खुर- -राणाम् पा ६,१०.

खुर-पुटो(ट-उ)त्खात-पवनो-(न-उ)द्धूत—रेणु- -णुना शि ५, ३४.

खुर-विषाण- -णाभ्याम् इ १९ : १५.

खुली[e]- -०लि व ४३५ : १७.

खूं[c] हंषो १६.

खे[c] खे-खे लां २१५ : १८.

खें[c] व ४२८:२; खें-खें व४५६:११.

खे-गत-, १,२खे-चर- √खन् द्र.

खैं[c] हंषो १६.

खों[c] हंषो १६.

खौं[c] हंषो १६.

√ख्या,>ख्यापि, ख्यायन्ते बृजा ७, ८; रुजा ३,१.

ख्यापयन्ति गौ ४,४; ख्यापयेत् नाप ४,२.

ख्या- -ख्या अरु १४§[f].

ख्यात- -तः अना ३३; कृ २१; रापू ४, १८; -तम् रापू १, ३; महा ५,१३२; १संन्या २,६९; -तान् अक्षि ११.

ख्यान- -नम् सांसू ५,५२.

ख्याप्यमा(न>)ना- -नाम् गौ४,५.

ग

१ग[g] ग-ग-ग व ४२९ : ६; ११;१५; २०; ४३० : ३; ८.

ग-कार- -रः ग ८.

गं[c] आथ ३९५:२०; त्रिता ३,२९; व ४२९ : ६;७; हंषो ४.

गं-कार- -०र अत्त ५.

२ग[h]- गः मैत्रि ६,७§[15].

गगन[11i]- -नः पाशु १,९; -नम् गौ ३, ८; मना२,१२,३§[j]; योचू११५; -नस्य त्रिवि२,१३; -ने ते६,७६; महा ५,५४; योचू १००; -नेषु गोउ २२[k].

गगन-सदृश- -शम् शु १,१८.

गगन-सिद्धा(द्ध-अ)न्त- -न्तः निर्वा २९७ : २.

गगन-स्व-रूप- -पः पाशु १,२.

गगना(न-आ)कार- -रम् योशि ६, ६०.

गगना(न-अ)न्तर- -रे योशि६,२७.

गगनो(न-उ)पम- -मम् योशि १, २०; मु २,२,७३;-मान् गौ४,१.

गङ्गा[l]- -ङ्गया गोच ६८:२०; -ङ्गा ते ५,३५; सिशि३८१ : १०; -ङ्गा-याम् राउ ३,३; योशि ६, ४१; -§[m]०ङ्गे मना १,१३; वा ७; ऊ ६३ : ९[n]; गोच ६६ : ६.

गङ्गा-गोमती-तीर्थ- -र्थम् म४८:९

गङ्गा(ङ्गा-आ)दि-तीर्थ-क्षेत्र- -त्राणाम् श्या २०.

गङ्गा-धर[l]- -रः अद्वैभा २.

गङ्गा-प्रवाह- -हः व ४५६ : २३.

गङ्गा-प्रीति-कर- -रम् रुजा २,१०.

√*गच्छ्,गम्,>गमि,जङ्गम्, जिगमिषु,गच्छते अना २६[o]; शा४; गच्छति के१,३[2];क१,१,३, तै२, ६,१[p]; ऐ४,२; छां२,१३,१[2]; बृ १,४,११; गौ ३,२२; कै १,७; कौ २, १२[4]; महा ५, १२६[q]; मैत्रि ६, २४; ३८; गच्छतः बृ ५,१२,१; यो १,२९; गच्छन्ति छां ८,६,२; बृ ३,३,२[2]; कौ १, २; पाशु २,१५; मै५,७[r]; मैत्रि ६, ७; सुबा ९; योशि ३, १२; स्व ६१:२२; भव १, १५; गी २,५१; गच्छामि मना १,९§[s]; वरा २,३५; गच्छतात् बृ ४,२, ४; गच्छतु बृ ४,२,४; ६,२,४; गच्छ जा ४§[t]; मना २, ३६§[u]; नाप ३,७७[2]; पप ४१८ : १२[2]; २संन्या १६ : ११[2]§[v]; १२§[v]; अव्य ६; गोउ६८[w];या१,१[2]§[v]; गरु११§[x]; व४४३:२१; गच्छत रापू ४,२५; अगच्छत् अव्य ६;

a) द्वस. गर्भितेन कस. गर्भितः बस.। उप. भावे क्तः प्र.। b) विप.। c) =बीजमन्त्रविशेष-। d) तु. टि. कुं। e) =देवीविशेष- (तु. कुली-)। f) तैआ १,२७,२। g) =वर्ण- वा,=बीजमन्त्रविशेष- वा। h) भर्ग- इत्यस्योत्तरैकदेशः। i) व्यु. वैप१ यद्र.। अर्धर्चादिषु उसं. (पा २,४,३१)। j) तैआ १०,१०,३। k) 'गहनेषु' इति आन.। l) व्यु. वैप१ यद्र.। m) ऋ १०, ७५, ५। n) उत्तरेण संधिरार्षः। o) 'पश्यते' इति आन., अब्या.। p) प्लुतो भवति। q) 'गच्छन्ती' इति अब्या. संटि.। r) 'गच्छति' इति मुपा. यनि. सु-शोधः (तु. नाउ.)। s) तैआ १०, १, ९। t) 'यच्छ' इति ऐब्रा २, २१। u) तैआ १०,३०,१। v) शौ ७,१०२,५। w) 'गच्छध्वम्' इति अब्या. मुपा. यनि. सु-शोधः (तु. आन., अब्या. संटि.)। x) मा १२, ४।

शौ ५३:९;१०; अगच्छन् बृ ३, ३, २; मना २, ७९§[a]; गच्छेत् मना१,१३§[b]; अशि५,१०-१२; ते ६,९२; नाप ४, ३८; योशि १, ७७; १संन्या २, ११; पप ४१८:२९; करु १; रुह ३५; ता १,१; गच्छेयुः नाप ५,३०; गच्छेयम् २संन्या १५:२.

जगाम छां ८,८,४; बृ ४,३,१; मैत्रे २, १; आरु १; बृजा ७, ५; त्रिब्रा १, १; त्रिवि ८, २४; रापू ४,२३; ह १५§[c]; सर २, ७§[d]; जग्मुः बृ ६,१,७; वउ ४, २८; गन्तासि[e] गी२,५२; गमिष्यति मैत्रि ६,३०; ना ४, आबो १; शां २,१; गमिष्यन्ति २शिसं ३७; गमिष्यसि बृ ४, २, १[2]; गमिष्यामि बृ ४, २, १; सार २५६:८; गमिष्यावः कौ १, १; अगमत् बृजा १,१; ६,१[2]; पै १,३१;३२: २,२;२५; २८; ३०;पं२७;गोपू३१; गमः गी२, ३; §[f]अगन्म अशि ३, ४; च २१:१९; वटु ३१५:३; गमाम मना १,१२§[g].

गम्यते कौ ४,१५§[h]; गी ५,५.

गमयति प्र ४,४; छां ४,१५,५; ५,१०,२; बृ ६,२,१५; मैत्रि६, ३७[2]; गमयन्ति छां६,९,१;सार २२६:१२; गमयतु छां ५,२,६; गमय बृ १,३,२८[c]; अत्रि१[3]§[i]; चा११[3]§[i]; अगमयत् बृ३,३,२.

जिगमिषेत् छां ५,२,४;कौ२,४.

गच्छत्– -च्छतः प्र ४,२; योशि १, ९५; अन्न ५,१; -च्छते शि ६, २१६;-च्छत्सु पिंब्र३,२;-च्छद्भिः योशि १, १५७; -च्छन् १योत २३; शां १,७,१४; महा ६,३४; १संन्या २,३३; अन्न ४, ६३; कुं २८; शि ६,१८१;काम १;सिशि ३८१:११; गी५,८; -च्छन्तम् शि ६,२१५; ७,८४.

गच्छन्ती– -न्त्यः छां ८,३,२.

गत,ता– -तः तै २,७,१; मैत्रि ६, ३०; बृजा ६,१०; शु ३,९:१९; ते ६,९३; ब्रवि १९; योचू २९; ५९; त्रिब्रा२,१५; त्रिवि७,४०; पै २,३६;४,१३; महा ४, ३६; ६,४६; योशि १,१२१; अन्न २, १४;१५;३,१२;अत्रि३३;३५; त्रिता २,७०; वरा ५, ४१; पिं ४; सार २२६:१९;२५७:२२; शि ६,१८२; व ४६६:२२; गी ११,५१; -तम् ऐ ४,२; छां ७, १,५; २-३, २; ४-५,३;६-१४, २; गौ ३,२;३८; मै ४, ४, ८; मैत्रि ६,३४; ब्रवि ५; ध्या १०५; १योत ९; नाप ६,१[j]; महा ५, १२८[k]; योशि १, ६;२०; अन्न १,४२;४,५६;अध्या६५; त्रिता ५, ५; अबि ५[l]; सार २७६: १०; -तया इ १६:११[m]; सार २८४:२२; -तस्य मैत्रि६,१०; -ता १संन्या२,३८; अन्न १,५१; वरा २,८२; सार ४४२:११; -ताः मुं ३, २, ७; गर्भ ४; मना २,७९§[a]; ते १, २६; त्रिवि १, २;२,६;८,६[2];महा४,३;१संन्या २,३०; अन्न ४,२३; अत्रि ३०; ३१;भ२,२६;वरा३,२२;इ१७: ४; १९:८; व ४६५:१९; भव १,२३;४४; गी ८,१५;१४,१; १५,४; -तायाम् महा ५,११५; -ते नाद२८;२९;नाप३,२७;शां १,७,३०; पै ४,९;महा ५,४९; योशि ५, १८; २१; १संन्या २, ३६; अन्न १,९; अत्रि ३१;जाद ६,३६; बरा४,१२;५,४८; मु१, १,४३; पिं ३; इ १४:१३[n]; -तैः महा५,१६९; -तौ योशि६,३६.

गत–कौतुक-विभ्रम– -मम् महा ५, ६८.

गत-क्रम– -मः त्रिब्रा २,११०; शां १, ७, ४४.

गत-त्र(प>)पा[2]– -पा सार २२३:५;२३४:६;२६९:२.

गत—पञ्चे(ञ्च-इ)न्द्रिय–भ्रम– -मः १संन्या २,१९.

गत-मत्सर– -रः महा ३, ५७.

गत-मोह– -हम् गोपू २६.

गत-रस– -सम् भव ४,१४; गी १७,१०.

गत-व्यग्र[o]– -ग्रः महा ६,८; मु २, २, १८.

गत-व्यथ– -थः सार २६१: १६; गी १२, १६.

गत-सङ्ग– -ङ्गस्य गी ४, २३.

गत-संदेह– -हः गी १८, ७३.

गत-स्नेह– -हः अन्न २, २७; महा २, ४७.

गता(त-आ)गत– -तम् गी ९, २१.

गतागत-रूप– -पेण भा ३८.

गता(त-आ)सु– -सून् गी २,११.

गतो(त-उ)द्वेग– -गः महा२,५०

a) तैआ १०,६३,१। b) तैआ १०,१,१३। c) ऋ ८, १००, १०। d) ऋ ८, १००, ८। e) मौस्थि. कृते तु. वैप१,२५३a। f) ऋ ८, ४८, ३। g) ऋ १०, ९, ३। h) 'यम्यते' इति आन., अध्या., शांआ ६,१५। i) माशब्रा १४,४,१,३०। j) °गतम् इति अध्या.। k) °तः इति अध्या. संटि.। l) 'गतक्षयम्' इति आन. संटि., अध्या.। m) पादगतः पा.१। n) √*अध्>अध्वन्– >-ध्वानम् इत्यत्र सस्थ. टि. द्र.। o) बस.। उप. २व्यग्र– यद्र.।

गतवत्– -वान् सार २५७ : १४; २५८ : ३.

गति– -तयः भव ५, १; -तिः क १, २,८;३,११; तै ३, १०,२; छां १, ८, ४[4];५[2];७[2]; ९,१; बृ ४, ३, ३२; गौ १, २३; मै १, ७[2]; ५, १[2]; ७; मैत्रि १,४[2]; ४,१; ६, १[2]; ७; २२; २४; ३०; मैत्रे १, २; ३; पहं ४; सुबा ६; ते ३, २२; ५, १९; ३८; ६, २१; ४६; ६७; १योत ७५; निर्वा २९८ : ४; योचू १००[a]; अता १७; महा ४,९०; ५,१९;३४; ७६; योशि ६,४५; अन्न १,५३; यो १,६३;३,२९; भ २,८;गोपू १३[2]; वरा ४, १०; शा २७; २८;३६; छाग २४ : २; द्व १२; कृपु २२; सार २६५ : १६; २७९ : ६; शि ५, १९; ४०; कालि ४०१ : ५[2];४०३ : १५[2]; गु ४२; श्या १७[2]; भव १,३३; गी ४,१७;९,१८;१२,५; -तिम् क २, ३, १०; छां ४, १४, १; मै ३,१; २; मैत्रि ६, ३[2]; मना १,९§[b]; १योत ११६; नाप ४, १; ए १४; योशि ६, ३४;४०; कुं २२; १अव ५; त्रिता ३,२१; २५; वरा ५,६१; व ४३६ : ११; भव १,३७; २,५०; गी ६,३७; ४५;७,१८;८,१३;२१;९,३२; १३,२८;१६,२०;२२;२३;-ती गी ८,२६; -तीः मैत्रि ३, १?[c]; २?[c]; भव १,३; -तीनाम् सुबा १३; -तेः ब्रसू २, ४, ५;३,३, २९; -तौ गौ ४, ३४; -त्या मै ५,१[2]; मैत्रि ६,१[2].

गति-मति-वाग्-जिह्वा-स्तम्भन– -नम् व ४५७ : १७.

गति-योग– -गे सांसू ६, ३७.

गति-रति-भाव– -वः सार ३२० : ४.

गति-रति-विलासि(न्>)नी[1]– -नी सार २२३ : ३.

गति-विच्छेद– -दः योसू२,४९.

गति-विशेष– -षात् सांसू१,४८.

गति-शब्द– -ब्दाभ्याम् ब्रसू १, ३,१५.

गति-श्रुति– -तिः सांसू १,५१; -तेः सांसू ५, ७०; ६, ५९.

गति-सामान्य– -न्यात् ब्रसू १, १, १०.

गत्य(ति-अ-)भाव– -वात् महा २, ८.

गत्या(ति-आ)गमन- -नयोः गौ ३, ९.

गत्या(ति-आ)दि-विवर्जित– -तः ते ५,६४.

गत्यु(ति-उ)पपत्ति– -त्तेः ब्रसू ४, ३, ७.

गत्वा छां ८,३, २; बृ २, १, १९; ४, ४, ३; गौ २, २; मै ५,८; मैत्रि ६,८; मैत्रे २,१; मना २, ८०[2]§[d]; हं ६; आरु १; बृजा६, ४;गत्वा-गत्वा त्रिवि६,२१;२३.

गन्तव्य– -व्यम् प्र ४,८; अना ३; सुबा ५;६;९[2]; ध्या ६५; ते ४, २०[e]; योचू ३७; श २६; शां १,७,३७; शि ६,१६५; गी ४, २४; -व्ये सुबा ५.

गन्तव्य-देश-हीन– -नः मैत्रे ३, २३.

गन्तृ– -न्ता मै ५,७; मैत्रि ६,७.

गम–

गमा(म-आ)गम–चेष्टा– -ष्टा ते ६,१०; -ष्टासु अन्न २,८.

गमा(म-आ)गम–वश– -शात् तारा ८३ : २५.

गमा(म-आ)गम–स्थ– -स्थम् ध्या २४; योशि ६,२०.

गमध्यै आर्षे ९:१६?[f].

गमन– -नम् ते २, ४०; पाशु २, ३४; रुह ५०; सांका४४[2]; -नात् योशि २,९.

गमन-चालन-वैराग्य–मति[g]– -तिः ध्या ९३,७.

गमन-बुद्धि– -द्धिः नाप६,१?[h].

गमन-विरोध– -धम् नाप९,२०

गमना(न-आ)गम– -मौ वरा ३, ५.

गमना(न-आ)गमना(न–आ)-त्मक– -कम् ते ५,७९.

गमना(न-आ)दि– -दौ हं ८.

गमनादि-विवर्जित– -तः मैत्रे ३, २३.

गमनादि-शून्य– -न्यम् ध्या २४; योशि ६,२०.

*गमया–

*गमयां√कृ,गमयांचकार बृ१, ३, १०.

गमयित्वा बृ४,४,३;४:त्रिता१,७९

गम्य– -म्यम् ते१,२०; महा५,४३.

गम्या(म्य–अ-)गमन—मानस– -सः ते १,४[i].

जङ्गम[j]– -मः पा १,२; -मम् ऐ५,३; १संन्या २, ९१; २शिसं १६; -मानाम् पा १,२;८,९; वउ ३, ३१; -मानि पै ४, २; गु ३२.

जङ्गम-पूज्य– -ज्यानाम् रु १७.

a) 'स्थितिः' इति अध्या.। b) तैआ १०,१,९। c) तु. सस्थ.टि. अवाच्, ञ्च्–>अवाची–> -?ची: (तु. सात. गति–> -तिम्)। d) तैआ १०,६४,१। e) 'मन्तव्यम्' इति अध्या.। f) 'गमध्ययी' इति मुपा. यनि. सु-शोधः। g) °चलन° इति निसा., अध्या. संटि.। h) °ने बु° इति मुपा. यनि. सु-शोधः। i) गुरुमानार्थे° इति आन., °साः इति अध्या.। गपू. (पृ ९) अगम्यागम-कर्तृ–> -र्तारः इत्यत्र -र्तां इत्येकत्वपरः शोधः द्र. (तु. टि.)। j) बअ. प्राति. द्र.।

जङ्गम-रूप- -पः रु १५; १६.
जङ्गम-स्थावर- -रेषु वा २८.
जङ्गम-स्व-रूप-
जङ्गमस्वरूप-वत्- -वान् वउ २, १५.

√गज् (मदे)

गज[a]- -जः १योत ५९;११०; योचू ११८; शां १, ७,६; -जम् नाप ६,१;-जे ते ६,८२; -जैः सी३७.
गज-गति- -तिम् ते ६,९३.
गज-पटोल[a]- -लान् शि६,७९.
गज-रूप-धर- -रम् वपू१,२;५.
गज-वक्त्र- -क्त्रम् हे ११; वउ ३,१२;३०; ४, ३०; -क्त्रैः वउ ३,५७.
गजा(ज-आ)कार- -रः वउ ४, ७; -रम् वउ ३,१२.
गजा(ज-आ)दि-वश्य-कर- -०र अक्ष ५.
?गजा(ज-आ)ननो(न-उ)त्तरी-(य>)या[b]- -०ये व४३१:१३.
गजा(ज-अ)श्व-रथ-संयुक्त- -क्तैः शि ६,२०३.
गजे(ज-इ)न्द्र- -न्द्राणाम् गी १०, २७.

√गण्,>गणि,गणयेत् १कौल ६:१.
गण्यते त्रिता १,५४; गण्यन्ते कृ १.

गण[c]- -णः बृ २,१,११;सार२४१: ९; सांसू १,६१; सांका२२;२४; -णाः भ २,२७; सार २२८:६; २५०: १८;२७४: १९; २३; २७५:६;२८१:३; १२; २८२: १५; १६; शि ५, २२; सिशि ३८१: ८; -णानाम् त्रिता ३, २७§[d];४,३१§[d];व४२९:९§[d]; वपू१,५§[d]; वउ २,६; -णैः गोउ ३८; सिशि ३८२: २२.
गण-नाथ- -थम् वपू १,५§[e].
गणनाथ-तत्त्व- -त्त्वम् हे १३; १४.
गण-प[f]- -पः पी ४२२: १९.
गण-पति[f]- -तये ग १;९;१५; व ४५६:१४;१९; -तिः वउ २, ७; -तिम् त्रिता ३, २७§[d]; ग १८; व४२९:९§[d];-तेः वउ५,५
गाणपत्य- -त्येषु राउ ५, ४.
गाणपत्या(त्य-आ)-दि-मन्त्र- -न्त्रेषु राउ ५,५.
गणपति-दुर्गा- -र्गायाः सार २३५: ७.
गण-वंश-जात- -ताः सिशि ३८१: ९.
गण-शस्(>:) बृ १,४,१२.
गण-संयुत,ता- -तम् शि ६, १३९; -ताम् शि ६, १२२.
गणा(ण-आ)दि- -दिम् ग ७.
गणा(ण-अ)धि-प[f]- -पम् त्रिता ४, ३१.
गणा(ण-आ)धिपत्य- -त्यम् अशि ७, ९.
गणे(ण-ई)श[f]- -शः हे ५;१०; वउ १, ४; १५; २, १०[2]; १७; २५[2];२६;२७;२९; ३७; ३,१; १५;१९;४२;४४;६२;६३; ४, १;९;४७;४८; -शम् त्रिता ३, ३०; हे ८; पी ४२२: ६; वउ २, ५;६[2]; २४; ३, ४०; -शाय त्रिता ३,२९; सूता ४, २.
गाणेश- -शम् वउ ५, २०; -शान् त्रिता ४, १५.
गाणेशी- -शी ग ८[g].
गणेश-कुमार-नन्दि-भृङ्गि-चण्डिरिटि-कीर्तिमुख-वीरभद्र-भैरव-महाकाल-शोभनन्दि-सुनन्द-नन्दिसेन-बाण-रावणा-(ण-आ)द्य(दि-अ)न(न्-अ)न्त-नाना-गणप-रूप- -पम् सि ६, ३१.
गणेश-तापनीयो(य-उ)प-निषद्- -षदम् वउ ५,४७.
गणेशतापनीयोपनिषद-(द्-अ)ध्यापक-सम- -मम् वउ ५, २६?[h].
गणेश-त्व- -त्वम् त्रिता ४, ३२.
गणेश-पु(र>)री[i]- -री राधा ४, ६.
गणेश-वटुक-क्षेत्रपाल-यो-गिनी- -न्यः तारा ८४: २.
गणेश-सायुज्य- -ज्यम् हे १४.
गणे(ण-ई)श्वर[f]- -रः गोउ २३; -रम् वउ३,३०;-राः शि६,१८७
गणेश्वरी[f]- -०रि व४५३:२२
गणक[f]- -कः ग ९; वउ ५, २.
गणना- -ना महा ६,२५;७१[i].
गणना(ना-आ)कार- -रः वउ २, १०.

√गण्ड् (बधा.)

१गण्ड[j]- -ण्डौ गु १२.
गण्ड-देश- -शे सिशि३८१:१८
२गण्ड[k]-
गण्ड-पित्त-तालुक-विस्फोटका-(क-आ)दि-त्वग्-रोगा(ग-आ)-दि-सर्व-रोग- -गान् व ४३३: २१.

a) मध्यमपदलोपः कस. । =शाकविशेष- । b) पा.? पूप. गजाऽजिन- वा, गजाऽदन- (=गजभक्ष्या-) वेत्येतत्परः शोधः द्र. । c) बभ्र. प्राति. द्र. । d) ऋ २,२३,१ । e) 'गणपतिम्' इति ऋ २,२३,१ । f) उस. उप. <√पा रक्षणे । g) 'गणेशविद्या' इति निसा. । h) गाणेश° इति मुपा. यनि. सु-शोधः । i) 'कलना' इति अख्या. । j) धा. अर्थः? =कपोल- । वदनैकदेशे पठितः पाधा. तु वस्तुत एतज्जः नाधा. द्र. । k) धा. अर्थः? =गडु- ।

गत–, गतवत्–, गति–, गत्वा √*गच्छ्,गम् द्र.

√गद्, जगाद मै १, १; मैत्रि १,२; मैत्रे १,१.

गदित– -तम् ते५,५६;-ताः शि१,५

गद्य–

गद्य-पद्या(द्य–आ)त्मक– -कैः सर ३, ९.

गदा[a]– -दा कृ २३; कृपु २१; गोउ ५७; -दायै त्रिवि ७,४२.

१गदा(दा-अ)ङ्कुश–हस्त[b]– -स्ताभ्याम् व ४५१ : १४.

२गदा(दा-अ)ङ्कुश–हस्त[c]– -स्तः व ४४१ : १४.

गदा(दा-अ)ब्ज– -ब्जे रापू ५,९.

गदा(दा-आ)द्या(दि–आ)युध–

शस्त्रा(स्त्र—अ)जन्य-मण्डल[d]– -लात् सं १४१[e].

गदा(दा-अ)रि-शङ्खा(ङ्ख-अ)ब्ज[f]– -धर– -रम् रापू ५,८.

गदिन्– -दिनम् गी ११,१७;४६.

गदिनी– -०नि व ४३५ : १३; -नी व ४२६ : ८.

गन्तव्य–,गन्तृ– √*गच्छ्,गम् द्र.

√गन्ध् (*शिङ्घने[g])

गन्ध– -न्धः श्वे २, १३; मना २, ११[2]§[h]; कौ ३,५; ध्या ५[i]; ७; त्रवि ३५; ३७; १योत १३६; २योत १,८; मं२,२,५; वा २९; शारी८; १संन्या२,१९; भा३४; रुद्र २२; भव २,१७; पिंब६,५; वउ ६,२९; गी ७,९; -न्धम् क २, १,३; पहं २; कौ ३, ७[2];८; ते ३, ५८; ५, १०३; महा ५, १७५; -न्धाः मना २, ६३§१[j]; कुं १९[k]; -न्धान् ऐ ५, १; बृ ३, २, २; कौ १,७; ३, ४[2]; ६; नाद ४२; गी १५,८; -न्धानाम् बृ २, ४, ११; ४, ५, १२; सुबा १३; -न्धाय छां८,१२,४;-न्धेन सार २८७:३; -न्धैः अत्त ४.

गन्ध-गुण– -णः त्रिबा १,९.

गन्ध-ग्रहण– -णम् नाप ६, १.

गन्ध-घ्राण– -णम् २प३२:१४.

गन्ध-ज(ड>)डा– -डया १संन्या २,१८.

गन्ध–तन्-मात्र– -त्रम् महा५, १५१.

गन्ध-द्रव्य– -व्येण रा४२५:१.

§[l]गन्ध-द्वा(र>)रा– -राम् मना १, १०; बृजा ३, ७[m]; ऊ६३: ९[m]; नार ४; २शिसं ३६; व ४६२ : १२.

गन्ध–द्वि-प– -पः वरा २,६५.

गन्ध-पवित्रक– -कम् शि ७,९.

गन्ध-पुष्प-विभूषण– -णम् १संन्या २, ८५[n].

गन्ध-पुष्पा(ष्प–आ)दि– -दि ते ६,२२.

गन्ध-भूमि– -मिभ्याम् गोउ१०

गन्ध-माल्य– -ल्यानि शि ७, ५०; -ल्ये छां ८,२,६.

गन्धमाल्य-लोक[3]– -केन छां ८, २, ६.

गन्धमाल्यलोक-काम– -मः छां ८,२,६.

गन्ध-रसा(स–आ)दि—ज्ञा-(न>)ना– -ना गर्भ ३°.

गन्ध-लिप्त– -प्तः रा ४२५:१५

गन्ध-लेपन– -नम् नाप ७; १संन्या २,७९.

गन्ध-वत् त्रसू २,३,२६.

गन्ध-व(त्>)ती– -ती गोउ १०; गोच ६७:१५.

गन्ध-वाहन– -नः गोपू ३०.

गन्ध-वृक्ष[c]–

गन्धवृक्षा(क्ष-आ)दि– -दिः सार २४५ : २३.

गन्ध-शृङ्गार– -रात् सार२८६: २३.

गन्ध-सलिल[b]– -लैःबृजा३,२७.

गन्धा(न्ध-आ)कर्षि(न्>)णी[f]– -णी आथ ३९५ : ७.

गन्धा(न्ध-अ)क्षत-पुष्प-धूप-दीप– -पान् सुमु ८.

गन्धा(न्ध-आ)ख्य– -ख्यम् अन्न ५,७३; जाद ९,४.

गन्धा(न्ध-आ)दि– -दिना वउ ६, ७.

गन्धो(न्ध-उ)दक[b]– -केन अत्त४

गन्धर्व[p]– -र्वः मना १, ३§[q]; मुद्र ३[r]; -र्वाः छां २, २१, १; मना २, २८§[s]; मुद्र ३; गोउ २२; २६; ६२; -र्वाणाम् योशि ४,१६; गी १०,२६; -र्वान् बृ१,१,२;-र्वाय व ४३५ : २०; -र्वेषु मना २, ४२§[t]; गोउ ६३.

गान्धर्व– -र्वः नाद १३; सी ३०§[11u]; -र्वम् बृ ४,४,४§[11u]; नापू ५, ३८§[11u].

गान्धर्वी– -०र्वि गोउ ८६[v]; -र्वी गोउ ५; १६[2]; ६३

a) व्यु.? =अस्त्रविशेष–। b) मध्यमपदलोपः कस.। c) बस.। d) विशेवि.बस. (=°शस्त्रवत्–जनाऽहितकर-मण्डलवत्–)। e) °शाखा° इति मुपा. यनि. सु-शोधः। f) पूप. द्वस. २योऽवयवः =१अरिन्–। g) पाधा. उसं.। h) तैआ १०, ९, १। i) °न्धम् इति आन.। j) 'गन्धार' इति निसा. मुपा. (तु. तैआआ १०,६३) यनि. सु-शोधः। k) °न्धान् इति अध्या.। l) खि ५,८७,९। m) °रा इति मुपा. यनि. सु-शोधः (तु. नापू.)। n) समाहारे द्वस.। o) 'सम्यग् ज्ञानात्' इति अध्या. पाभे.। p) व्यु. वैप१ यद्र.। q) मा ३२,९। r) 'गन्धः' इति अध्या.। s) तैआ १०,२१,१। t) तैआ १०,४१,१। u) =तदाख्योपवेद–। v) °र्वी इति अध्या. संटि.।

गान्धर्व-नगरो(र–उ)पम– -मे सुबा ८[a].
गान्धर्व-वेद– -दः सार २८२ : ७.
गन्धर्व-कन्या– -न्याभिः रा ४२३ : १५.
गन्धर्व-गृही(त>)ता– -ता बृ ३, ३,१; ७,१.
गन्धर्व-नगर– -रम् अन्न १, २०; महा५,१६२; गौ २,३१; -रस्य महा ५, १६७; -रे ते ६, ७५; -रेषु महा ३, ३२.
गन्धर्वनगरो(र-उ)पम– -मम् सार २९१ : २३.
गन्धर्व-यक्षा(क्ष-अ)सुर-सिद्ध-संघ– -घाः गी ११,२२.
गन्धर्व-लोक[3]– -काः बृ ३, ६, १; -के क २, ३,५; बृ ४, ३, ३३[2]; -केषु बृ ३,६,१.
गन्धर्व-विद्याधर–स्तु(त>)ता– -०ते व ४३१ : २१.
गन्धर्व-सिद्ध-साध्य– -ध्यानाम् गु १४.
गन्धर्वा(र्व-अ)प्सरस्– -रसः ब ३.
गन्धर्वा(र्व-अ)सुर-यक्ष-राक्षस-भूत-गण-पिशाचो(च-उ)रग-ग्रहा-(ह–आ)दि– -दीनाम् मै १, ६; मैत्रि १, ४.
गन्धार[3b]– -राः, -रान् छां ६,१४,२; -रेभ्यः छां ६,१४,१.
गभीर[c]– -रः मैत्रि ७, १.
गम–,गमध्यै, गमन–,*गमया–,गमयित्वा √*गच्छ्,गम् द्र.
गम्भीर[c]–
गम्भीर-ग्रह– -हे अद्वै २५.
गम्भीर–नाभि-कमल– -लः राधा ३, १२.
गम्भीर–नाभि-ह्रद—संनिधान– -ने सार २४५ : ३.
गम्य– √*गच्छ्,गम् द्र.
१गय[d]– -याः बृ ५,१४,४; ग १५१[e]; -यान् बृ ५, १४,४[2]; ग १४१[f]; १५१[f].
२ग(य>)या[4d]– -या ते ५,३५; -याम् इ १९ : १३.
गय-पञ्चक– -के इ १९ : १.
गया-तुल्य– -ल्यम् इ १९ : १.
गया-श्राद्ध– -द्धम् इ १०:११.
गरीयस्– गुरु- द्र.
गरुड[g]– -डः कृ २४; मना १, ६§[b]; २,१§[i]; व ४६३ : २§[h]; हे ४; -डम् गरु ५[2]; -डाय त्रिवि७,४२.
गारुड– -डम् मु १, १,३९.
गारुडी–
गारुड–ब्रह्म-विद्या– -द्याम् गरु १.
गरुड-निधि– -धये त्रिवि ७,४३.
गरुड—पञ्चा(क्ष-अ)क्षर–मन्त्र– -न्त्रः त्रिवि ७, ३७[j].
गरुड–माला-मन्त्र– -न्त्रः त्रिवि७, ३७.
गरुड-वाह[k]–
गरुडवाहि(न्>)नी– -नी गार ४०६ : १६.
गरुड-वाहन[l]– -नाय नाउ २,७.
गरुडा(ड-आ)त्मक– -०क अक्ष ५.
गरुडा(ड-आ)रूढ,ढा– -ढः व४४३ : १०; -ढा गार ४०६ : २३.
गरुत्[c]–
गरुत्-मत्– -त्मन्तम् गरु५; -त्मान् गरु ११[2]§[m].
गर्ग[1n]–
गार्ग्य[o]– -०र्ग्य प्र ४, २; -र्ग्यः प्र १, १; ४,१; बृ २,१, १-१४; १६; ४,६,२[2]; कौ ४,१; -र्ग्यम् गार ४०७ : ११; -र्ग्यात् बृ ४, ६,२[2].
गार्गी[p]– -०र्गि बृ ३,६,१[12]; ८,१-५;७; ८; ९[5]; १०[3]; ११[2]; -र्गी बृ ३, ६, १[2].
गार्ग्यायण[q]– -णः बृ ४,६, २.
गार्ग्यायणि[r]– -णिः, -णिम् कौ १, १§[s].
√गर्ज्,गर्जति सुबा ६; गर्जन्ति सिशि ३८२ : ९; अगर्जत् रापू ४,२३.
गर्जत्–
गर्जत्-पर्जन्य–संनिभ– -भः योशि ३, ४.
१गर्त[t]– -र्तम् बृ ४, ३, २०.
२गर्त[u]–
गर्त-सद्– -सदम् नृपू २, ८§[v].
गर्दभ[2c]– -भः बृ १, ४, ४; सुबा २; -भाः स्व ६१:२२;-भौ नी ३,९.
गर्दभी– -भी बृ १,४,४; सुबा २.
गर्दभी-विपीत[t]– -तःबृ४,१,५.
गर्भ[o]– -र्भः क २, १, ८§[w]; ऐ ४, १; छां ५,८,२;९,१; बृ ६,४,२२; २३; गर्भ २; मु १,१,३१§[11x]; शि २, १; गी ३, ३८; -र्भम्

a) गन्ध° इति अध्या. । b) व्यु.? =देशविशेष– । c) व्यु. वैप१ यद्र. । d) व्यु.? । e) 'गायाः' इति मुपा. यनि. सु-शोधः (तु. नापू.) । f) 'गायन्' इति मुपा. यनि. सु-शोधः (तु. नापू.) । g) =पक्षिविशेष– । व्यु. वैप१ यद्र. । h) तैआ १०,१,६ । i) तैआ १०,१,१६ । j) °क्षरी° इति निसा. । k) कस. । l) बस. । m) मा १२,४ । n) =ऋषिविशेष– । व्यु.? <√गृ स्तुताविति शक. । o) तु. पा ४,१,१०५ । p) स्त्री. ङीप् प्र. (पा ४, १,१६) । q) फक्>आयनः प्र. (पा ४,१,१०१) । r) फिञ्>आयनिः प्र. (पा ४,१,१५७) । s) 'गाङ्ग्यायनिः' इति शांआ ३,१; बे. । t) व्यु.? =अवट– । u) =रथ– । व्यु. वैप१ यद्र. । v) ऋ २,३३,११ । w) ऋ ३,२९,२ । x) =तदाख्योपनिषद्– ।

ऐ४,३; बृ ६,४,१०;२१[४];२२[२]; गी १४, ३; -र्भस्य शि २, ८[२]; -र्भाः छां २, ९, ६; २प्र ३३ : १२; स्व ६१:४; -र्भात् शि २, १; १०; ११[३]; -र्भे प्र २, ७; ऐ ४, ५[२];§[a]; श्वे २,१६§[b]; अशि ५,१§[b]; बा १७; भव१,५;मना १,१§[c];३§[b]; वटु३१६:२१§[b]; शि ७, १०८; सूता १, ११§[b]; -र्भेण बृ ६, ४, २३; य २; सु २९३ : २.

गर्भ-जन्म-जरा-मरण-तापत्रया-(य–आ)त्मक—दुःख– -खम् गोउ २६[d].

गर्भ-जन्म-जरा-मरण-संसार—महद्°-भय– -यात् अता ३; राउ १, २.

गर्भ-जन्म-मरण–संसार—महद्°-भय– -यात् विद्या १.

गर्भ-जन्म-व्याधि-जरा-मरण–संसार—महा-भय– -यात् अशि ४,८; वटु ३१५ : २३.

गर्भ-दास–
गर्भदास-वत् सांसू ३, ५१.

गर्भ-पात– -तेन या २, १५.

गर्भ-मध्य– -ध्ये अद्वै ५; शि ३,५.

गर्भ-वास– -सात् अ ३; श ३६.
गर्भवास-भय– -यात् कुं ८.

गर्भ-स्थ– -स्थः शि ७, १०६.

गर्भा(र्भ-आ)दि–तारण– -णम् दत्ता १, २.

गर्भा(र्भ-आ)धाना(न–आ)दि—कर्मन्– -र्मणा सांसू १, ३३.

गर्भा(र्भ-आ)धाना(न–आ)दि—संस्कार– -रः बृजा ५, १२.

गर्भा(र्भ-आ)सि–
गर्भासि-तस्(>:) ते ६,९१?[f].

गर्भिणी– -णी बृ ६, ४, ११; २२; -णीभिः क २,१,८§[g].

√गर्व्
गर्व– -र्वः कृ १४; -र्वम् वउ३,५६.

√गर्ह्
गर्हित– -तः इ १७ : २.

√गल्(बधा.)
गल[ll b]– -लः गु १७; -ले जाद ४, २८; बृजा ४,१३;२८; २९; यो १,४९; रुजा १,१६; २१.
गल-कूर्पर– -रम् त्रिबा २,१३१.
गल-वदन-नाभि-हृदय-भ्रू-मध्य– -ध्यम् पै २, १५.
गल-श्लेष्म-हर– -रम् यो १,२८.
गला(ल-अ)न्त– -न्तम् शारी १.

गलित,ता[i]– -तः ध्या ८५; नाप ६, १२;-तम् म४८:३;-ताः महा५, ५३; -ते त्रि१५; महा४,५३;५, ५३; १संन्या २,३६; सर३,३१.
गलित–चित्त-लव– -वाः अन्न ४, २४.
गलित–द्वैत-निर्भास– -सः अत्रि ३५.
गलित-संवित्ति– -त्तौ शां १,७, ३१.
गलिता(त-आ)नन्द– -न्दः अन्न ४, ५७; ६३.

गवय[mj]– -यः १योत ५९.

गवाक्ष–, गवादि–, गविष्ठ–, गव्य–गो- द्र.

गहन,ना[k]– -नः मैत्रि ७, १; -नम् बृजा २,१५; -ना गी ४, १७; -ने बृ ४, ४,१३.

गह्वर[k]– -रम् त्रिता १,१३; -राणि सार २५५:१७;२५८:९;२७६:१९
गह्वरे-ष्ठ– -ष्ठम् क १,२,१२.

√गा, जिगातु स शां§[l].
अगात् बृ १, ५,१५; छाग २३: १३;२४:१६; अगाः छां४,४,५.

गाढ– √गाह् द्र.

गाणपत्य–,गाणेश–,°शी– √गण् द्र.

गाण्डीव[m]– -वम् गी १, ३०.

गातु[k]– -तुम् स शां§[l].

गातुम्,गातृ– √गै द्र.

गात्र[k]– -त्रम् ते २, १४;५,४७; यो ; ३८; -त्रस्य शां १,७,४;-त्राणि अना १४; सु २९३:१७§[n]; भव ३,१८; गी १,२९; -त्रे शां१,४.
गात्र-कम्प– -म्पः योशि १, ७०.
गात्र-भञ्जन– -नम् हं १८.
गात्र-मर्दन– -नम् शां १,७,४.
गात्र-संवाहन– -नम् शि ७, ३३.

गाथा–, √गै द्र.

√गाध्
गा(ध>)धा°– -धा गोउ २.

गान– √गै द्र.

गान्धर्व–,°र्वी– गन्धर्व– द्र.

गान्धार–
गान्धारा[ll p]– -रा जाद ४,८; १४; २२; -रायाः जाद ४,१७.
गान्धारी[ll]– -री जाद४,३८; त्रिबा २,७१; ध्या ५३;भा १४; योचू १७; १९; योशि ५, २१; वरा ५,२६; शां १,४[२].
गान्धारी-सरस्वती–मध्य– -ध्ये शां १,४.

a) ऋ ४, २७, १। b) मा ३२, ४। c) मा ३१, १९। d) °कं दुःखम् इति आन.। e) पूप. सतः महत्– इत्यस्याऽऽकाराऽभावः उसं. (पा ६, ३, ४६)। f) °सतस्सौ° इति निसा. अध्या. च मुपा. यनि. सु-शोधौ (तु. अध्या. संटि.)। g) 'गर्भिणीषु' इति ऋ ३,२९,२। h) =कण्ठ–। धा. शब्दे वृत्तिः उसं. [वैतु. अभा. <प्रधा. अदने (=पाधा. भ्वा.) इति वा, <√गृ निगरण इति वा]। i) धा. क्षरणे वृत्तिः उसं.। j) =गवाकृति-पशुविशेष–। व्यु. वैप१ यद्र.। k) व्यु. वैप१ यद्र.। l) खि १०, १९१, १५। m) व्यु.?। n) ऋ ९, ८३, १। o) धा. अर्थः?। p) व्यु.? =नाडीविशेष–।

गायत्-,१-३गायत्र-,गायत्री-,गायमान- √गै द्र.
गारुड- गरुड- द्र.
?गारूपनाशक[a]- -कः षो २०.
गार्गी-,गार्ग्य-, गार्ग्यायण-, गार्ग्यायणि- गर्ग- द्र.
गार्हपत्य-,गार्हस्थ्य- √*गृह् द्र.
गालव[rb]- -वः वृ २, ६,३; ४, ६,३; -वस्य पं २७; -वात् वृ २,६,३; ४,६,३.
√**गाह्**, गाहते गौ ४, ९५.
गाढ- -ढम्[c] ध्या ६९; योचू ४०; योशि १,२८;८२;८७.
गाढ-तमस्- -मः मं २,१,७.
गाढ-तामिस्र-संशान्ति- -न्त्यै द १७.
गाढ-प्रेम-रूप- -पम् सार २४६ : १८.
गाढ-सुप्त्या(प्ति-आख्य>)-ख्या- -ख्या वरा ४, १६[d].
गिर- √गॄ (शब्दे) द्र.
गिरि[e]- -रयः मुं २, १,९§[f]; मना २, १२,१§[f]; गु ३१; -रिः अन्न ३, १७; सार २२१:१९;२०[2];२१; २५८:८;१८;-री सार२४५:२; -रीन् महा ६, २१; व ४६४ : १६§[g]; -रेः तै १, १०, १; नाप ४,३८§[h]; -रौ गु४३; योरा१९.
गैरिक[r3]- -कम् शि ६,६६.
गिरि-कन्दर- -रेषु नाप ४,३८;७.
गिरि-गह्वर- -रम् पिंत्र १,३.
§[i]गिरि-त्र- -०त्र श्वे ३,६; नी १,५.
गिरि-पर्वत-सागर-पद- -दानि म ४८ : १७.
गिरि-प्रस्रवण- -णम् जाद ६, ३७; -णेषु शि ५,१४.
गिरि-श[j]- -०श नी १,६§[k].
§[i]गिरि-शन्त[j]- -०न्त श्वे ३, ५§[l]; ६; नी १, ५; ८.
§[m]गिरि-ष्ठा- -ष्ठाः नापू ४, १०; नृपू २,१३.
गिरी(रि-ई)श- -शः श २०.
गी[n]- गीः छां १,३,६§[r5];७[3]§[r5].
गीत-, गीति-,गी(थ>)था-, गीयमान- √गै द्र.
गुं[o] हंषो १०.
गु[p]-
गु-शब्द- -ब्दः अता १६; द्व १०.
गुग्गुल[ce]-
गुग्गुला(ल-आ)दि- -दिभिः १योत ३४.
गुग्गुलु[ce]- -लुः शि १,२७.
गुग्गुल्व(लु-अ)द्रि- -द्रेः शि६,८७.
गु(ज्ञ>)ज्ञा[q]-
गुज्ञा-पुज्ञा(ज्ञ-आ)दि- -दि १अव १५.
गुज्ञा-हार-विभूषित—ह्रद(य>)-या- -याम् सुमु २.
गुड[r]- -डस्य शि ६, २९; -डात् शि ६, ३०.
गुड-मिश्रित- -तैः शि ६,८७.
गुड-शुण्ठी[s]- -ण्ठीम् शि ६, ७४.
गुडा(ड-आ)र्द्रक[s]- -कम् शि६,८८.
गुडा(क>)का[t]-
गुडाके(का-ई)श[r]- -०श गी१०,२०; ११,७; -शः गी २,९; -शेन गी १, २४.
गुण[u]- -णः ते ६, ३६; मैत्रि ६, ३०; शि १, ११; ७, १२३; सिशि ३८२:१२; -णम् ते ३,५९; ५, १२;७७; ध्या ६७; भव ४, ८; वउ २, २४; -णाः अन्न४,२१; ४८; इ १७ : १४; गौ २, २०; नाद २[v]; नाप४,२७; ब्रवि ५८; २योत १, ६; योचू ७४; शारी १[2];२;४; योशि ६,१२; प्रा ४, १; मु २,२,१३; सार २७२:९; २९१ : १२;२०;२९२ : १;७; १०; शि २,६;५,११;६,१५९; वउ ४, ४५; सांका १२; गी ३, २८; १४,५;२३; -णात् ब्रसू २, ३,२५; -णान् श्वे ५, ५; अना८; भव २, ९; वउ ३, १७; सार २३८:१२; २७३:३;२९२:८; गी१३,१९;२१;१४,२०;२१[2]; २६; -णानाम् योसू ४,३१;३३; सांसू १, १२७; १२८; -णानि मै३,३; मैत्रि३,३; -णेन श्वे५,८; -णेभ्यः गी १४,१९[2]; -णेषु मैत्रि २,४; गी ३, २८; -णैः मै ३,२; ३; मैत्रि ३, २;३; नृउ ३, १०; महा ५,१०४; अन्न ४,१७; सर ३,१७; मु२,२,३४; सार२२४: १९; भव ३, २४; ४,८; गी ३, ५;२७;१३,२३;१४,२३; १८, ४०;४१; -णौ १आ २९.
गौण- -णः ब्रसू १,१,६; सांसू ५,६७; -णम् ते ४,२६;५,४४; गौ ३,१४.

a) स्वरूपतोऽर्थतश्च संदेहः । =कालोपनाशक- इति वा =कारूपनाशक- इति वा ? १मे कल्पे २काल- (=मृत्यु-) । २ये च १का- (=कुत्सित-) । उभयथापि वर्णविकारः स्यात् । b) व्यु.? =ऋषिविशेष-। c) वा. क्रिवि. द्र. । d) गूढ° इति अध्या. । e) व्यु. वैप१ यद्र. । f) तैआ १०, १०, १ । g) तैआ ४,२९,१ । h) तैआ ७,१०,१ । i) मा १६,३ । j) उप. व्यु. कृते वैप१ यद्र. । k) मा १६,४ । l) मा १६,२ । m) ऋ १, १५४,२ । n) उद्गीथ- इत्यस्य द्वितीयाक्षरस्यानुवादः । o) =बीजमन्त्रविशेष- । p) गुरु- इत्यस्याऽऽदिमोऽवयवः । q) व्यु.? =रक्तिका- । r) व्यु.? । s) मध्यमपदलोपः कस. । t) व्यु.? =गाढनिद्रा- । u) बअ. सत् बव्यु. प्राति. द्र.। v) 'तमः' इति आन. पाभे. ।

गौणी— -णी ब्रसू २, ३, ३; ४, २.
गुण-कर्तृत्व— -त्वे सांका २०.
गुण-कर्मन्— -र्मसु गी ३, २९.
गुणकर्म-विभाग— -गयोः गी ३, २८.
गुणकर्मविभाग-शस्(>:) गी ४, १३.
गुण-केलि—सुरतानन्द-सुख—भोक्तृ— -क्तृ सार २७७ : ११.
गुण-गण— -णाः सार २८१ : २; -णान् सार २२८ : ६.
गुण-गणन— -नाय सार २८१ : २.
गुण-गणना— -नाम् सार २७० : १८; २७३ : १५.
गुणगणना-युत— -ताः सार २६८ : १.
गुण-गन्धा(न्ध—आ)ढ्य— -ढ्यानि सार २७१ : ५.
गुण-गह्वर— -रे चू २; मन्त्रि २.
गुण-(ज्ञ>)ज्ञा— -ज्ञा सार २२३ : ३§[1]; २३४ : ८§[1]; २८२ : ११§[1]; २८५ : ७.
गुण-तद्—भागिन्— -गिनः सार २७९ : १८.
गुण-तस्(>:) गी १८, २९.
गुण-त्रय— -यम् ते ३, ४९; बृजा ३, २; योशि १, ११६; वरा १, ११; सिशि ३८१ : १९; -येण पिंत्र ६, १४.
गुणत्रय-युक्त— -क्तम् योचू ७२.
गुणत्रय—विनिर्मित— -तम् योशि ४, १२.
गुणत्रय-समुद्भूत—ग्रन्थि-त्रय—विभेदक— -कम् यो १, ३९.
गुणत्रया(य-आ)तीत— -तः ग ६.
गुणत्रया(य-आ)श्र(य>)या— -या बृजा ३, १.
गुण-दोष—विजृम्भण— -णम् ते ५, ५३.
गुण-पञ्चक—संयुत— -तम् शि ५, १०.
गुण-परिणाम—भेद— -दात् सांसू २, २७.
गुण-परिणाम—विशेष— -षात् सांका २७.
गुण-पर्वन्— -र्वाणि योसू २, १९.
गुण-प्रधान—भाव— -वः सांसू २, ४५
गुण-प्रबु(द्ध>)द्धा— -द्धाः गी १५, २.
गुण-बद्ध— -द्धः योचू २९.
गुण-भि(न्न>)न्ना— -न्ना नृउ ९, ६[2].
गुण-भुज्— -भुक् मैत्रि ७, १.
गुण-भेद— -दम् ते ६, ५३.
गुणभेद-तस्(>:) गी १८, १९.
गुण-भोक्तृ— -क्तृ गी १३, १४.
गुण-मय— -येन मै २, ११; मैत्रि २, ७; -यैः गी ७, १३.
गुणमयी— -यी गी ७, १४.
गुण-योग— -गात् सांसू ४, २६.
गुण-युक्त— -क्ताः योचू ७२.
गुण-रति—दायिन्— -यिने सार २७७ : २०.
गुण-रहिता(त—आ)काश— -शम् अता ७; मं १, २, १३.
गुण-लोक—त्रय— -याणाम् बृजा ४, ३६.
गुण-वत्— -वन्तम् नाप २.
१गुणवती— -ती सांका ६०.
२गुणवती[1]— -ती सार २२९ : १६; २१; २३४ : ४; २३८ : १०; २४२ : २१; २६८ : ७; २७२ : ४.
गुण-विद्— -विदः गौ २, २०.
गुण-विवर्जित— -तः महा ३, २७.
गुण-विशेष— -षाः सांका ३६.
गुण-वृत्ति—विरोध— -धात् योसू २, १५.
गुण-वैतृष्ण्य— -ष्ण्यम् योसू १, १६.
गुण-वैषम्य—विमर्द— -र्दात् सांका ४६.
गुण-श्री— -श्रियम् महा ३, २२.
गुण-संख्यान— -ने गी १८, १९.
गुण-सङ्ग— -ङ्गः भव २, ९; गी १३, २१.
गुण-समाहार— -रम् अन्न १, २८.
गुण-संमूढ— -ढाः गी ३, २९.
गुण-साधारण्य—श्रुति— -तेः ब्रसू ३, ३, ६४.
गुण-सामान्या(न्य—आ)दि— -देः सांसू १, १२५.
गुण-सा(म्य>)म्या— -म्या पै १, ५.
गुणा(ण-अ)गुण—विहीना(न—आ)त्मन्— -त्मा ते ४, ५०.
गुणा(ण-आ)ढ्य,ढ्या— -ढ्या सार २७२ : ४§[1]; -ढ्याः सार २७९ : १७; -ढ्येषु महा ४, ३४.
गुणा(ण-अ)तीत— -तः ते ४, ४१; ६, ४४; त्रिवि १, ११; बोशि ४, १२; गी १४, २५; -तम् नाद १८; -ताः सार २७३ : १८.
गुणातीत-शुद्ध-सत्त्वमय— -यः त्रिवि २, १५.
गुणा(ण-आ)त्मक— -कम् १योत १०; योशि १, ८; -के सार २४६ : १७.
गुणा(ण-आ)त्मन्— -त्मानः योसू ४, १३.
गुणा(ण-आ)दि— -दिभिः भव २, ५३; -दीनाम् सांसू ५, २६.
गुणा(ण-अ)न्वय— -यः श्वे ५, ७; भव २, २३.
गुणा(ण-अ)न्वित— -तम् इ १७ : १५; शि ६, २२२; गी १५, १०; -तानि श्वे ६, ४.
गुणा(ण-अ)र्थ— -र्थान् नृउ ४, ५.
गुणिन्— -णी श्वे ६, २; १६; भव २, ४७.
गुणे(ण-ई)श— -शः श्वे ६, १६; भव २, ४७; -शम् वउ ४, ४५.
गुणौ(ण-ओ)घ— -घैः मै ३, २; मैत्रि ३, २; ६, ३०.

गुद[11a]– -दम् त्रिबा २,३८; ध्या ७४; यो १, ८३; ३, १०; योशि १, १०४;५,३७; हं ६; -दस्य योशि ६,८; शां १,४;-दात् जाद४,२; शां १,४; -दे अना ३५; लु ७.

गुद-कृत– -तम् बृजा ४, ३४.

गुद-प्रदेश– -शे सिशि ३८१:१८.

गुद-मण्डल– -ले योचू २३.

गुद-मेढ्र(ढ्र-अ)न्तरा(र्-आ)ल—स्थ– -स्थम् योशि १,१६८;५, ५; वरा ५, ५०.

गुद-मेढ्रो(ढ्र-ऊ)रु-जानु– -नुषु जाद ४,२७?[b]; त्रिबा २,८०.

गुद-मेढ्रो(ढ्र-ऊ)रु-जानू(नु-उ)दर-वृषण-कटि-जङ्घा-नाभि-गुदा-(दा-अ)न्यगार– -रेषु शां१,४.

गुद-योनि–समायुक्त– -क्तम् वरा ५, ३८?[c].

गुद-स्थान– -ने ध्या ४४; योचू ७.

गुदा(द-अ)धिष्ठित– -तः त्रिबा १,९.

गुदा– -दाः बृ १,१,१.

√गुप्[d], >गोपाय्, गोपि,जुगुप्स्[e], गोपायति बृ ३,१,९; गोपू २२; गोपाय तै १, ४,१; आरु ३§[f]; नाप४,३८[2]§[g];पप४१८:३०§[f]; मु १, १, ५१§[h]; शा ३३§[h]; १संन्या २, ९§[f].

अजूगुपत् शौ ५३ : १२.

जुगुप्सेत छां ५,१०,८; नाप ५, ७; जुगुप्सेत् मना २, ११§[i].

गुप्त,ता– -प्तः मैत्रि ७,१; रा ४२६: १; -प्तम् पा६,२;योशि १,१५६: १संन्या १,१[j];-प्ताः अशि ६,९; -प्ते नाप ३, ३९.

गुप्त–क्रीडा-स्थल– -लम् सार २७१ : ११.

गुप्ति– -प्तयः पा ४,८; -प्तये १योत ७७;-प्तिः पा४,८;-प्त्यै पा८,३.

गोपन–

गोपनीय,या– -यम् यो २,१४; योशि २,२;२१; -या योचू ७०.

गोपय(त् >)न्ती– -न्ती सार २२४ : २.

गोपयित्वा तुअ १५; पप ४१९:३.

गोपित,ता– -तः द ७; -ता शां १, ७, १४.

गोप्तृ– -ता मुं १,१,१; श्वे ४,१५; ६,१७; अशि ५, ४; ए १; ९; ब्रवि ९४; मना १, १४§[k]; वटु ३१७:४; हे २; -प्तारम् कृ १९; -प्तृ कौ २,१[2]§[l]; -प्त्रे पा ९,१.

गोप्त्री– -प्त्री गु ५८.

गोप्तृ-मत्– -मान् कौ २,१.

१गोप्य,प्या[m]– -प्यम् कलि१; ते२, १६; ब्रवि ४६; श ३५; सूता १, ४०; -प्या मं १, ३,५[n]; -प्याः योशि १,१५६; -प्यात् गु ७७; पं १.

गोप्य-तर,रा– -रम् पं १; -रा गु ७७.

२गोप्य°– -प्याय शौ ५१ : ७?[p].

√*गुम्भ्[q] (ग्रन्थने)

गुम्भित– -तः सार २४४ : १७.

गुम्भित–केश-पाश– -शः सार २६४ : २०.

गुरु[r]– -रवः यो २,१०; शि ७, ३०; सार२४२:३; -रवे करु १; कथु २,३§[s]; गोपू १; नि१; मना २, ६०§[s]; शि ६,८;१९;२६;२८; ४६; ४८; ६३; ६७; ८१;८८; २०२;२०४; २४५; २६८; -रु सांका १३; वरा २, ६५[t]; -रुः अता १५;१६§[15]; १७[4];१८[3]; अद्वैभा ८; १अव ३२[2]; कालि ४०३:१७; १कौल४:१; २कौल ५; बृजा ६,१२; नृपू ५,१०; नि ४२; शु१,१४;ते २,६;४३;४, १६;५,१;३६;५८;६,३७;४४; ५१;६२; ब्रवि३१;नाप२; त्रिवि १, १; ५; २, १२; ३, २; ४, १२;५, २;४; ८,१५[2]; मुद्र ४; महा ५,१०६; योशि १,१२४; ५, ५६[3]; ५८[2]; ६, २६; आबो १९; रुह ३६; यो २,१४; रुजा ३, १; वरा ४, ३२; शा ३६[2]; द्व ७; ११; १२[2]-१४[2]; १५; रू २०; २२; २३[2]; २४[2]; शि ७, १८; २०; २१; २३; ३०; ३८[2];३९;४३; ४५[2];४७; ६३; तारा ८४ : १३; पिंब्र १, २; योसू १,२६; गी ११,४३; -रुणा कुं १; जाद २, ११; ते ५, ८५; नृपू ५, १०; बृजा ६,१२; ब्रवि २७; योशि १, १०७; १४२; ३, १३; ५, ५९; रु २२; रुजा ३, १; शि ७, १५-१७;

a) व्यु. वैप१ यद्र. । b) °मध्यो° इति निसा. मुपा. यनि. सु-शोधः (तु. निसा. च अड्या. च संटि.) । c) °युक्ते इति निसा. मुपा. यनि. सु-शोधः (तु. अड्या.) । d) सकर्मकः धा. । e) आत्मरक्षेच्छायामकर्मकः धा. द्र. । सा चेच्छा निन्दितात् सत एव पदार्थात् स्यादिति कृत्वैवाऽयं धा. निन्दायामित्याचार्याः (तु. पा ३, १, ५) । f) बौध ३,२,६ । g) तैआ ७,४,१; बौध ३,२,६ । h) संब्रा ३ । i) तैआ १०,९,१ । j) 'सुगुप्तम्' इति अड्या. । k) तैआ १०,१,१४ । l) एकतरत्र 'गात्रम्' इति निसा. मुपा. यनि. सु-शोधः (तु. शांआ ४, १) । m) विप. । कर्मणि कृत्यः । n) °प्यम° इति निसा. । o) भाप. । भावे कृत्यः । p) 'गोपाय्याते' इति बे. यनि. सु-शोधः (तु. अड्या.) । q) पाधा. उसं. । r) =आचार्य– वा भारवत्– वा । व्यु. वैप१ यद्र. । s) ऋ १०, ३७, १२ । t) क्रिवि. (तु. सस्थ. टि. षट्क-गण–> -गात्; वैतु. गुरु° इतीव निसा., अड्या., उब्र. यनि. सु-शोधाः) ।

स ३७९:२; गी ६,२२; -रुभिः करु १; कश्रु २,३; -रुभ्यः त्रिवि ८,१३; -रुम् मुं१,२,१२; कालि ४०३ : १७; जाद १, २; त्रिवि १, ४; २, १; ५,१; ८,७; नाप ६, १७; पा ७, ९; पै ४,८; मं २,४,४; यो २,४; ३,१७; योचू १०६; योशि १, ८०; ६, ७९; रु २९; शा ३५§[a];३६; शि१, ३५; ७,२; ४-७;१७;२४;३१; ३२; रा ४२३ : ५; पिंब्र १,३; ४; -रूणाम् नाप ६,२६; रु २०; २२; -रून् तारा ८४ : १; नाप ६, २९; सार २४२ : २; गी २,५[2]; -०रो त्रिवि १,४; महा२, ३०; ३, २८; ५६; रा ४२३:५; -रोः छां ५, १०, ९; ८,१५,१; आश्र १; ते ३, ५२; ६, ४४; नाप ४, ३८; महा ४, ५; मुद्र ४; मैत्रे २,१५; १योत ७९; रा ४२३:१०;४२४:१८; रु २६; लिं ३११:१; शा १४;३५§[1b]; शि २, २७; ६, ३; ४३; २०६; ७, ८; १४; १५; १९;२२;२३; २५; २७; २८; ३५[2];३६;३७; ६४; शु३,९;१३; सिशि ३८१: १४;-रौ श्वे ६,२३; गु७६;योशि २,२२; शा ३७; शि ६,५२;७, ३;७३; सुबा १६; स्व ६२:५.

गुर्वी— -र्वीम् काम २.

गरीयस्°— -यः गी २, ६; -यसे गी ११,३७; -यान् गी ११,४३.

गुरु-कर्म-तीर्थ-निष्ठ— -ष्ठाः स्व ६१ : १५.

गुरु-कुल-वास— -सम् नाप २.

गुरु-कुल-वासिन्— -सी आश्र १.

गुरु-कृपा— -पया सार २५० : १३.

गुरु-तर— -रः अता १८; द्व १५.

गुरु-तल्प-ग— -गः गोच ६८ : १; मना१,१५§[d];२,६४§[e]; शा२६.

गुरु-तल्प-गमन— -नात् नाउ ३, ८; श ३६.

गुरु-तल्प-गामिन्— -मी शा २६.

गुरु-तस्(>:) महा २,७०;३,३३.

गुरु-तोषण— -णात् वरा २, २.

गुरु-द(त्त>)त्ता— -त्तया अन्न४,८७

गुरु-दर्शित— -तम् योशि २,४.

गुरु-दार-गमन— -नात् भ २,२२.

गुरु-दारा(र-अ)भिगामिन्— -मी मृ ६.

गुरु-देव— -वाय ब्रवि ४७.

गुरु-देवता— -तयोः वउ ६,३.

गुरु-नमस्कार-पूर्वक— -कम् त्रिवि ५, १२.

गुरु-निकट— -टम् नाप ४,३८.

गुरु-पङ्क्ति— -ङ्क्तिम् पी ४२२:७.

गुरु-पाद— -दम् योशि ६,२३.

गुरु-पाप— -पानि स्व ६१ : १०.

गुरुपाप-निष्ठ— -ष्ठैः स्व ६१:८.

गुरु-पूजा— -जाम् त्रिवि ८,१३.

गुरुपूजा-विधि— -धौ रु २६.

गुरु-भक्त— -क्तः कालि ४०२ : २[1]; त्रिवि १,४; पिंब्र ६,१८; -क्ताय श ३४; सूता ६,६; हं ४.

गुरु-भक्ति— -क्तिः मं १,१,४;-क्तिम् ब्रवि ३०; -क्त्या शि ७,७४.

गुरुभक्ति-मत्— -मान् रार४,३.

गुरुभक्ति-विशुद्धा(द्ध-अ)न्तः-करण— -णाय ते ६,१०९.

गुरुभक्ति-विहीन— -नाय त्रिवि ८,२०; मु १,१,४८.

गुरुभक्ति-समायुक्त— -क्तः अता १५; द्व ६.

गुरु-भार्या— -र्यायाम् पै ४,८.

गुरु-भैषज्य-सिद्धय(द्धि—अ)र्थ— -र्थम् शि ७,२९.

गुरु-मत— -तात् योशि ३,२०.

गुरु-मुख— -खात् काम ११; पप ४१८ : ३३.

गुरु-मूर्ति— -र्तिः शि ७,२.

गुरुमूर्ति-स्थ— -स्थम् शि७,४२; ७४.

गुरु-वक्त्र— -क्त्रात् ब्रवि ३४.

गुरुवक्त्र-तस्(>:) यो २,८.

गुरुवक्त्र-प्रसाद— -देन योशि १, ८०[g].

गुरु-वत् पै ४,८.

गुरु-वध— -धात् भ १,११.

गुरु-वधू-गामिन्— -मी वि ३३.

गुरु-वाक्य— -क्यात् योशि१,१३१; -क्ये शि ७,४०.

गुरुवाक्य-विलङ्घन— -नम् १संन्या २,८७.

गुरुवाक्य-समाभिन्न— -न्ने यो३, १७; योशि ६,७८[h].

गुरुवाक्य-समुद्भूत-स्वा-(स्व-अ)नुभूति[i]— -त्या महा ४, २६.

गुरु-विभाण्डक-मुनि—पुत्री— -त्री सार २४३ : २३.

गुरु-शास्त्र-प्रमाण— -णैः मु२,२,३०

गुरु—शास्त्रा(स्त्र-अ)र्थ-संगम[j]— -मैः अन्न ५,४२.

गुरु-शास्त्रो(स्त्र-उ)क्त—भाव— -वेन मैत्रे २,१०.

गुरु-शास्त्रो(स्त्र-उ)क्त—मार्ग— -र्गेण महा ४,२५.

गुरु-शिष्य— -ष्यम् ते ३,५२.

a) वाध २,११। b) °रुः इति निसा. मुपा. यनि. सु-शोधः (तु. वाध २,११; या २,४)। c) ईयसुनि प्र. गर् इत्यादेशः (पा ५,३,५७;६,४,१५७)। d) तैआ १०,१,१५। e) तैआआ १०,६४। f) 'भक्तः' इति तान्त्रि.। g) °वस्त्र° इति निसा. मुपा. यनि. सु-शोधः (तु. अध्या.)। h) °समाभाते इति निसा. संटि., °समं भि° इति अध्या., °समाभासे इति अध्या. संटि.। i) °त्यादि° इति निसा.?। j) पंस.।

गुरुशिष्य-संवाद– -दः त्रिवि १, २.
गुरुशिष्या(ष्य-आ)दि– -दि ते २, ३१; ५,२१.
गुरुशिष्यादि-भेद– -दम् ते ५,१३; -देन १आ ३.
गुरुशिष्या(ष्य-आ)दिक– -कम् ते ५,१०५.
गुरु-शिष्य-शास्त्रा(स्त्र–आ)दि— विनिर्मुक्त– -क्तः नाप ९,२०.
गुरु-शिष्यो(ष्य-उ)पदेशा(श–आ)-दि– -दिः ते ५,७८.
गुरु-शुश्रूषण– -णे कुं १.
गुरु-शुश्रूषा– -षया ब्रवि २८; -षा नाप४,११; शारी१;शि७,१००.
गुरुशुश्रूषा-निरत– -तःशां१,५.
गुरु-सक्त– -क्तम् शि ७,१२.
गुरु-संनिधि– -धौ शि ७,१३.
गुरु-संभवा(व–आ)त्मक– -कम् लिं ३११ : १.
गुरु-सहाय– -येन सार २९१ : २.
गुरु-सेवा– -वा भव ५,८.
गुरु-स्थान– -नम् बृजा४,२५; -नेषु शि ७,७५.
गुरु-हनन[a]– -नः रार १,९.
गुरू(रु-उ)पदिष्ट–मार्ग– -र्गेण मु १,१,२४; रार ४,४.
गुरू(रु-उ)पदेश– -शम् त्रिवि ८, १३; -शेन त्रिवि ५,७.
गुरूपदेश-मार्ग– -र्गेण योशि २, १४.
गुरूपदेश-लभ्य– -भ्यम् यो २, २१.
गुर्व(रु-अ)नुग्रह– -हात् अन्न ५, १२०; शु ३, २३; -हेण सार २२७ : ८.
गुर्वनुग्रह-तस् (>:) नि ५६.
गुर्वनुग्रह-भागिन्– -गी वटु ३१८ : ८.
गुर्व(रु-अ)नुज्ञा– -ज्ञया त्रिवि ५, १२;८,१३; नाप२; रा४२६:१.
गुर्व(रु-अ)र्थ– -र्थम् पप ४१९:९; शि ७,२६.
गुर्वा(रु-आ)गम– मेन मैत्रि ६,२८.
गुर्वा(रु-आ)ज्ञा– -ज्ञया शि ७,२५.
गुलिक[rb]– -कः गरु५;२०;रापू४,५४.
गुलिक-दूत– -तः गरु२०;जाद३,९
गुल्फ[rr0]– -ल्फम् जाद३,९; त्रिब्रा २, १३०;-ल्फयोःजाद४,२८;सिशि ३८१:१८; -ल्फानि गार४०८: १०; -ल्फाभ्याम् त्रिब्रा २,३८; ४६;-ल्फे क्षु६;त्रिब्रा २, १२३; वरा५,१७; -ल्फेन जाद३,८;६, ३९; शां १, ३, ९; -ल्फौ जाद ३,७; त्रिब्रा२,४५; शां १,३,८.
गुल्फ-जठर-कटि-प्रदेश– -शाः गर्भ ३[d].
गुल्फ-देश– -शेभ्यः त्रिब्रा २,४४[e].
गुल्फदेश-समीप– -पे यो१,४९.
गुल्फ-स्कन्ध-गल– -लेषुत्रिब्रा२,८२
गुल्फा(ल्फ-अ)न्तर– -रम् जाद३,९
गुल्म[rr1]– -ल्मम् यो १,१८.
गुल्म-प्लीह-ज्वर-पित्त-क्षुधा-(धा–आ)दि– -दीनि शां १,७, १४[g].
गुल्म-प्लीहा(ह–आ)दिक– -कान् यो १,३१[h].

√गुह्,>गूहि,अगूहयत् शौ५२:२१.
गुह– -ऽ[i]हः अत्त २; १६; -हम् अत्त १ऽ[i]; -हेन पा ८,५.
गुहत्– -हत् २प्र ३३:६ऽ[i].
१गुहा– -हया ए ५?[j]; -हा इ १२: ३[2]-६[2]; नापू५,३३ऽ[k]; बा १८; सर २, ६ऽ[k]; -हाम् क १,३,१; २, १, ६; ७; ब्रसू १, २, ११; -हायाम् क १,१,१४; २,२०ऽ[l]; मुं २,१,१०;३,१, ७; तै २,१, १; श्वे ३, २०ऽ[l]; अध्या १; कै १,३ऽ[m]; गु ३६; नाउ १,७ऽ[l]; १४ऽ[n]; नाप ९, १३ऽ[l]; पा ९, ३ऽ[l]; प्रा १,६ऽ[o]; मना २,१२, १ऽ[l];३ऽ[m]; २,६८ऽ[o]; मै २,९; ५,४; मैत्रि२,६;६,४; रुह३६; वपू २, ३; श १८ऽ[l]; शा २१; सुबा ७;८[2]; स्व ६१:१२;-हासु नाप ६, २; ऽ[p]मना १, ३; ४.
गुहा-ग्रन्थि– -न्थिभ्यःमुं३,२,९
गुहा-चर– -रम् मुं २,२,१.
गुहा-निवाता(त–आ)श्रयण– -णे श्वे २,१०; भव ३, २३.
गुहा-वाच्य– -च्ये करु १०.
गुहा-विहरण– -णम् मं ३,१,३.
गुहा-शय– -यः ब्रवि ९४; -यम् ए १३; कै २, ४; -?[q]याः मुं २,१,८; -यात् मना२,१२,१ऽ[l].
गुहा-सदन– -नानि त्रि ११.

a) उप. √हन्+कर्तरि युच् प्र. । b) व्यु.? =नागविशेष– । c) =शरीराङ्गविशेष– । व्यु. वैप१ यद्र. । d) 'अङ्गुल्य···देशः' इति आन., 'जठरकटिप्रदेशः' इति अध्या. । e) °शाभ्याम् इति निसा., अध्या. संटि. । f) व्यु.? =रोगविशेष– । g) °दि इति अध्या. । h) °काः इति अध्या. । i) =व्याहृतिविशेष– । 'रुहत्' इति मुपा. यनि. सु-शोधः (तु. गोब्रा १,१,२१) । j) पा.? सप्त. अर्थे तृ. वा गुहया° (=गुहा°) इति कृत्वा पृथक् प्राति. वा (वैतु. गृहयो° इति निसा. संटि.) । k) ऋ १, १६४, ४५ । l) तैआ १०, १०, १ । m) तैआ १०, १०, ३ । n) तैआ ८, १, १ । o) तैआ १०,३१,१ । p) 'गुहा' इति मा ३२,९ । q) पा.? तु. शं. प्रभृ.; वैतु. सश्रु. तैआ. (१०, १०, १) तदुपरि सा. च (पक्षे -यम् इति पाठुकः मा. च), नाउ. सश्रु. च (यतः पं. एव न तु प्र. स्वारस्यमध्यवसीयेत तदनु शोधश्चेह स्यात्) ।

गुहा-हित– -तम् क १,२,१२.

१गुह्य,ह्या– -ह्यः अशि १,८; मैत्रि ६,२८; -ह्यम् क १,३,१७;२,२,६; बृ ६,४,२६; श्वे ६,२२; अन्न ५,११९; अव्य ३; इ १२: ७; कुं ९[a]; गु ७५; ते २,१२; ४,२६; पं १; बृजा २,१५;३,३१; ब्रवि ४५; मना २,१२,२§[b];२,७९§[c]; मु १,१,४५; मै ४,४,३; मैत्रि ६,१९;३४; मैत्रे १,४,५; योशि १,८४; ५,१; वउ ६,४१; शा ३; २शिसं ७; सि १,२;४; सिशि ३८०:२; ३८१:६;३८३:१०; सूता ३,७; हं ३; सांका ६९; गी ११,१;१८,६८; ७५; -ह्याः छां ३,५,१;२; -ह्यात् ब्रवि ४६; मवा २; मुद्र ४; सूता २,२०; गी १८,६३; -ह्यानाम् गी १०,३८; -ह्यानि राधा ३,३; -ह्ये वपं ३१२:३.

गुह्य-क– -कम् बृजा ४,१[d].

गुह्य-तम– -मम् ते १,५[e]; ब्रवि ४६; मैत्रि ६,२९; सूता २,२०; गी ९,१;१५,२०; -माय मै ४,४,१५; मैत्रि ५,१.

गुह्य-तर– -रम् मवा२[f]; मुद्र ४; गी १८,६३.

गुह्य-देश– -शे बृजा ४,३.

गुह्य-द्वय– -ये बृजा ४,१४.

गुह्य-भाषण– -णम् करु ५; कश्रु ३,५.

गुह्या(ह्य-आ)च्छादक– -कम् नाप ४,३८.

गुह्यो(ह्य-उ)पनिषद्[11g]– -षत् गु ७४; ७७; -षदः गु २; ४.

गुह्यमान– -नम् मना २,१२,३§[h].

गूढ,ढा– -ढः क १,३,१२[i]; श्वे ४,१५;६,११; गोउ ६५; नाप ३,३२; ब्र ३,७; -ढम्[i] क १,१,२९;२,१२; श्वे ३,७;४,१६;५,६; द १७; योचू १; -ढा गु ५६; ५८;६९; -ढाः गु ४; -ढाम् गु ५९; -ढे श्वे ५,१.

गूढ-केलि–कल– -लाय सार २४७:९.

गूढ-गुल्फ– -ल्फम् वपू २,२.

गूढ-जानु– -नुम् वपू २,२.

गूढ-धर्मो(र्म–आ)श्रित– -तः नाप ४,३५.

गूढ-विज्ञान– -नम् हं १९.

गुह–,१गुहा– √गुह् द्र.

२गु(ह>)हा[k]– -हा त्रि ८; दे ९.

२गु(ह्य>)ह्या[k]– -ह्या गु ४४; ६१; ७२; -ह्याम् गु ५७;५९;७३; गुषो ४२०:१[l].

गुह्य-काली– -ली गु ६४; ८१; -लीम् गु ६६.

गुह्यकाल्य(ली-अ)धिष्ठित– -तः कामे ७; १५.

गृणान– √गृ(शब्दे) द्र.

गृत्स[m]–

गृत्स-मद[1n]– -दः सर २,१०.

√गृध्, गृधः ई १.

गृध्र[2m]– -ध्रः इ १४:१४; -ध्रम् बृजा ४,६; -ध्राः छाग २५:१४; -§°ध्राणाम् मना २,१२,१; २,४०; व ४४२:१९; ४४८:३; ४५२:१०.

√*गृह्[p] (>भ्[q]), ग्रह्(>भ्[q]), >ग्राहि,जिघृक्ष्,गृह्णते[r] मुं १,१,७; गृह्णाति बृ २,१,१७; कौ २,११[s]§[s]; गोउ११; जाद १,२२; नाद २६; पाशु २,२७; भव २,३८; मृ १०; गी २,२२;गृह्णन्ति पिं २; सार २७३:१६; गृह्णामि वरा २,३५; २संन्या १७:५§[t]; कृ १[u]; गृहाण क १,१,१६; इ १८:१५[2];१७; नाप ४,३८; महा ५,१७२; मु २,२,६९; वउ ३,४६;५३;गृह्ण-गृह्ण[r] व४४९:८;१७; ४५०:१;८;१५;२२; ४५१:८; १५; २२; ४५२:७; १५; २२; गृह्णीयात् आर्षे ८:१०; इ १०:७; कालि ४०३:१७; जाद ३,४; नाप ४,८; बृजा ३,८; २६; शि ७,२१; ६८;१संन्या२,९१;९२;गृह्णीयुः का ७; नार ६.

जगृहुः सार २३२:१३; अग्रहैष्यत् ऐ ३,३-९.

गृह्यते मुं ३,१,८; ऐ २,५; बृ ३,९,२६; ४,२,४;४,२२;५,१५; श्वे १,१५; गु ३७; त्रिता १,१८;२२;२३;२७;ब्र३,१०[v]; भव ३,३१; मै ४,४,९; मैत्रि

a) 'गुह्याम्' इति अड्या.। b) ऋ ४,५८,१। c) तैआ १०,६३,१। d) 'गुह्यम्' इति अड्या.। e) 'गुह्यम्, इदम्' इति आन.। f) °परम् इति निसा., °तरा इति अड्या. संटि.। g) =तदाख्योपनिषद्विशेष–। h) ऋ ४,५८,४। i) तु. सस्थ. टि. त्मन्–>त्मा। j) वा. क्वचित् क्रिवि. भवति। k) व्यु.१= देवीविशेष–। l) =क्रीं-बीजमन्त्र–। m) व्यु. वैप१ यद्र.। n) =ऋषिविशेष–। o) ऋ ९,९६,६। p) रूपप्राचुर्यात् कृतसंप्रसारणस्य निर्देशस्य प्राधान्यं द्र.। q) तु. पावा ३,१,८४। r) प्रधा. श्ना शश्च उसं. (पा ३,१,८१)। तेन विकरणाद्वयाश्रितमपि कार्यं द्र.। यद्वा प्रधा. शः प्र. उसं. (पा ३,१,१३७) इति कृत्वा *गृह्ण–>√*गृह्ण् (=नाधा.) इत्येतद्वृत्तमित्येवं सुवचतरमिव द्र. [वैतु. विधु. (IHQ १७,८९) नैप्र. अभीष्टं साधुकः]। s) एकतरत्र 'दधाति' इति शांआ ४,११। t) शौ ७,८७,२। u) 'गृह्णामः' इति अड्या.। v) 'जायते' इति निसा.।

६,३४;गौ४,२१;६७;गी६,३५.
ग्राहयन्ति ब्रसू ४, १,३; अग्राहयत् शौ ५२ : ८; ग्राहयेत् इ १० : ३; १९ : १९.
अजग्रभीत् वा २०.
ग्राह्यते शु ३, ६.
अजिघृक्षत् ऐ ३,३-१०.
गृह- -हम् अग्नि १२; ते २, १६; भा ७; महा ३, २; योचू ३९; वि १८; शि ४,२३; ६,१७१; ७, ६१; १संन्या २, ६०; ६३; सार २५३ : १;१८;२६२ : ७; स्व ६२ : ३; ह १२; -हम्-हम् सार २३९ : ११; २३; २६७: ५; -हस्य शि३,२;४,२३; -हाः सार २५४ : १५; -हाणाम् मना २, ७९§[a]; -हाणि महा ३, ७; सार २५२ : २२; २५५ : ३; २६६ : १५; २७०:२१;२७४: ७;९; -हात् जाद ४; नाप ३, ७७[2]; पप ४१८ : ४[2]; भव १, २; या १, १[2b]; रापू ४, २३; शि ७,६१;सार२५३:८;२६२: १०; २६३:१७; २६४:५;१७; -हान् क १, १, ७; बृ ३, ३,१; नाप५,८; व ४६२:१८; १संन्या २,६३;६६; -हे क १, १,८;९; बृ ६,४,२४; अन्न ५, १०१; इ १८ : २३; नाप ३, १३; ६,६; ८; पा ८,८; शि ३,९;६,१७४; १संन्या २,६४; सार २३० : ६; ८;१९;२३२ : १४;२४३:२२; २५१ : १;२७५ : ५;६; -हे-हे सार २७४ : १०; ११; -हेषु बृ १,४,१६; ३, ७, १; शि ५,३; सार २६७ : ६.
गृह-क- -केषु शि ६,१४०.
गृह-गिरि-गह्वर-काला(ल-अ)-नल-वल्मीको(क-उ)द्भूत- -तानाम् गरु २४.
गृह-गोधिका- -कानाम् गरु२४
गृह-गौलि(क>)का- -कानाम् गरु २४.
गृह-त्रय- -ये नाप५,१; १संन्या २, १३.
गृह-त्व- -त्वेन योशि ४,२४.
गृह-द्वार- -रम् शि ६,१७२.
गृह-धर्म- -र्मा: कुं २३.
गृहधर्मा(म-आ)दिक- -कम् १संन्या २, ८९.
गृह-पति- -तिः अग्नि १२; भव २,३४; ह १२.
गार्हपत्य[12]- -त्यः प्र ४, ३; छां ४,११,१;५,१८,२; अ १; अशि१,६; काला १२; गर्भ ५[c]; जाबा२१;नृउ३,२;नृपू२,२; प्रा २,१; मै ५,५; मैत्रि ६,५;३४; -त्यम् कश्रु २, ३; गार ४०७: ६; पं २; १प्र ३१:५; ब्रवि ४[d]; मना २, ७९§[a]; -त्यस्य छां २, २४,३; -त्यात् प्र ४,३; -त्ये छां ४,१७,४; कश्रु १, १; प्रा १,६; १संन्या १, १.
गार्हपत्य-कुण्ड- -ण्डे सार २४३ : १०.
गार्हपत्य-दक्षिणाग्न्या-(ग्नि-आ)हवनीय- -येषु करु १.
गृह-वन-विहारे(र—इ)च्छा- -च्छा सार २७१ : ७.
गृह-स्थ- -स्थः आरु २; ऊ६४: ११; गोच ६६ : ११; नाप ६, १;३०; ब्रवि ४९; वा १२;१३; शि ५, २०; ६, २२३; -स्थस्य पब्र २[2]; महा ४, ४०; -स्थाः आश्र २;शि ७,१२२; -स्थानाम् बृजा ५,३;४; रार १,७; रु ७; -स्थेन नृपू ५, १९; बृजा ८,६; शि ५, १९.
गार्हस्थ्य- -स्थ्यम् नाप १[2e].
गार्हस्थ्यो(स्थ्य-उ)-चित—पञ्च-विंशति—वत्सर- -रम् नाप २.
गृहस्थ-प्रार्थना-पूर्वक- -कम् पप ४१८:३०.
गृहस्थ-शत- -तम् नृपू ५, १९; बृजा ८,६.
गृहस्थै(स्थ—ए)का(क-अ)-धिक-शत- -तम् वउ ५,२३.
गृहस्थो(स्थ-उ)चित-कर्मन्- -र्म नाप २.
गृहा(ह-आ)दि- -दौ सार२८४: २३.
गृहादि-धर्म- -र्मान् सार २३६ : २.
गृहा(ह-अ)न्तर- -रात् सार २६४ : १७[f].
गृहा(ह-अ)भिमान- -नेन नाप ६,१.
गृहा(ह-अ)र्चन-विधान- -ने सु २९५ : २.
गृहा(ह-आ)श्रम- -मः सार २७४:१२.
गृहा(ह-आ)सन्न- -न्नम् शि ७, २०.
गृहिन्- -हिणा ब्रसू ३,४, ४८; -ही काला १७; जाद ४[2]; जाबा २६; नाउ ३,१२; नाप ३,७७[2]; ५,१; पप४१८:३;६;बृजा३,८; भव२,२६;या१,१;शि६,२११; स ३७९ : २१; १संन्या २,१३.
गृहो(ह-उ)त्सव- -वे सार २८३ : ३.
गृहो(ह-उ)पकरण- -णानि शि

a) तैआ १०, ६३, १। b) एकतरत्र 'गृही भूत्वा' इति अध्या.। c) °त्यम् इति आन., अध्या.। d) °त्यः इति आन.। e) °पत्यम् इति अध्या.। f) °हन्त° इति मुपा. यनि. सु-शोधः।

६,२१०; सु २९४ : ९; -णैः शि ६,२११.

गृ(ह्य>)ह्या[a]- -ह्याभ्यः मना २, ६७§[b].

गृहीत,ता- -तः बृ २, १, १७; ४, ७-९; ३, २, २-९; ४, ५, ८-१०; मै ४,२; मैत्रि ४, २; -तम् बृ २, १, १७[3]; त्रिब्रा २, ४९; शि ५, २७; गौ ४, ३५; -तस्य १संन्या २,८१; -ता बृ २, १,१७; शि ६, १७१; -तायाम् वउ ३,४७.

?गृहीततृष्णाशबरीवासना-जाल- -लम् महा ६,३१[c].

गृहीत्वा मुं २,२,३; बृ २,१,१८[2]; इ १०:७; त्रिब्रा २,४३; प्रा १, ६; बृजा ६, १; मु १, १, ४२; मैत्रि ६,२८[2]; शा २९; शां १, ७,१४[2].

गृह्णत्- -ह्णन् १संन्या २, ४७; गी ५, ९.

गृह्य[d] क्षु ११[c];शि ५,३६;६,१६१.

गृह्यमाण- -णे योशि ४,१९.

१ग्रह[f]- -हः गौ ३, ३८; -हेण गौ ४,८२; -हैः गौ ४, ८४.

२ग्रह[g]- -हः ऐ ३, १०; बृ ३, २,२-९; -हाः बृ ३, २, १[3]; ९; अद्वैभा १६; अशि २, ९; नृपू ४,१५, २०; राउ ४, ३०; वटु ३१४ : १; सार २७२ : १३; -हाणाम् गु १४; -हात् यो १, ७०?[b]; -हान् दत्ता २; नृपू ५, १४;१५; बृजा ८,२; वउ५,१०.

ग्रह-नक्षत्र-ज्योतिस्- -तींषि दे १०.

ग्रह-नक्षत्र-तारा-ज्योतिश्शास्त्र-निश्चय- -येन सार २३१ : १६.

ग्रह-मण्डल-

ग्रहमण्डल-भूतमण्डल-प्रेत-पिशाचमण्डल-सर्वो(व—उ)-च्चाटन- -नाय लां २१४ : २२.

ग्रह-मारण-कर्मन्- -र्मणि रापू ४, ५६.

ग्रह-रत्न-समाकुल- -लः गु ९.

ग्रह-रोगा(ग-आ)दि- -दि या २, १६.

ग्रह-शान्ति- -न्तौ शि ७,११.

ग्रहो(ह-उ)डु-दशन- -नम् वउ ४, ३४.

ग्रहण- -णम् अशि५,१५[i]; दे१७; ब्रवि ५७; -णात् गौ ४, ३७; -णाय बृ २, ४, ७-९; ४, ५, ८-१०; -णे जाद ४, ५५; भ २, २४; रुजा २,१८; -णेन बृ २,४, ७-९; ४,५,८-१०.

ग्रहणी[11]-

ग्रहणी-गत[j]- -तः योशि ५, ३१.

ग्रहण-ग्राहका(क-आ)भास- -सम् गौ ४,४७.

ग्रहण-समर्पण-निवेदन- -नानि वउ ६, ६.

ग्रहण-स्वरूपा(प-अ)स्मिता-(ता-अ)न्वया(य-अ)र्थवत्त्व-संयम- -मात् योसू ३,४८.

ग्रहणा(ण-अ)न्त- -न्तम् आश्र१

ग्रहणीय- -यम् ब्रवि ४६.

ग्रहीतव्य- -व्यः अना १३.

ग्रहीतुम् ऐ ३,३-९.

ग्रहीतृ- -ता श्वे ३,१९; नाप ९, १४; भव २,४६.

ग्रहीत्री- -त्री गु ५१.

ग्रहीतृ-ग्रहण-ग्राह्य- -ह्येषु योसू १,४१.

ग्राभ- -भम् वपू १,४§[k].

ग्राह- -हम्,-हेण च २१ : २०.

ग्राहक-

ग्राहका(क-आ)त्मन्- -त्मा अन्न ५,१०४;मैत्रे२,२८;वरा४,१९.

*ग्राहया-

*ग्राहयां√कृ,ग्राहयांचकार इ १० : ५.

ग्राहयित्वा अक्षि १; ग १८; गरु २५[3]; गार ४०८:२०; चा १४; मृ ८; व ४५८ : २२.

ग्राह्य- -ह्यः जाद १,८; -ह्यम् अशि ३,६; ते २,२१;४,२७;५,८०; ६,११; नि ११;४९; ५०; पहं ४[2]; बृजा ३, १; मवा ५; वटु ३१५ : ६; सार २२७ : १७; २३१ : १०.

ग्राह्य-ग्राहक-

ग्राह्यग्राहक-रूप-स्फुरण-णम् पै २,४०.

ग्राह्यग्राहक-वत् गौ ४,७२.

ग्राह्यग्राहक-संगम- -मे अन्न ५, १०३.

ग्राह्यग्राहक-संबन्ध- -न्धे १संन्या २,४२.

a) विशेवि. =गृहदेवता- । b) तैआआ १०, ६७ । c) पा.? गृहीत्वा तृ° इत्येवं शोधः स्यात् (वैतु. उब्र. यनि. एवाऽऽदाय गृहीत- इत्येतद् भिन्नक्रममितीव कृत्वा =तृष्णाशबरीगृहीत-वा° इत्येवमिव पाठुको भाषुकश्च) । d) असमासेऽपि ल्यप् द्र. (पा ७, १, ३८) । e) 'गुह्यम्' इति अब्या. । f) भावे अप् प्र. (पा ३,३,५८) । g) प्रधा. सामान्येन ग्रहणार्थे सत्यामपि प्रवृत्तौ यनि. प्राति. नक्षत्राद्यर्थान्तरवाचकस्य सतः समुपगमनार्थं तत्तद्दीप्त्याद्यर्थान्तर-कल्पनाऽपि सुवचा (तु. वैप१) । h) पा.? रवि° इति निसा. च अब्या. च संटि. पाभे. [तु. सस्थ. टि. रवि-> -विः; वैतु. उब्र. यनि. पठन्नपि रू. इदं तैङं (*=लेटि प्र१) न सौपमिति] । i) 'ग्राह्यम्' इति अब्या. । j) 'ग्रहणं गतः' इति संटि. । k) ऋ ८, ८१, १ ।

ग्राह्य-भावा(व-आ)त्मन्- -त्मा अन्न ५,१०४; मैत्रे २,२८;वरा ४,१९.

ग्राह्या(ह्य-अ-)भाव- -वे २अव ३३८:५;त्रिआ२,१६४;गौ३,३२

√*गृहण्-, *गृह्ण- √*गृह्>गृह्णते टि. द्र.

√गृ(शब्दे),>गिर्, गृणन्ति सार २७३:३; गी ११, २१; गृणीमसि व ४६०,२२§[a].

गिर्- गिरः छां १, ३, ६; गिरम् रापू ४,४४; गिरा जाद १,१५; नाप ५,१;१७; भव ३, ३१; मै ४,४,९;मैत्रि६,३४;गिराम् अन्न ३,१९; ते १,२२[b];३९; गी१०, २५;गीर्भिः त्रि१६;मना२,७§[c].

गीर्ण- -र्णम् षो १०.

गृणान- -नः २प्र ३६:२१§[d]; मना २,१§[e]; व ४६१:१३§[e]; सिशि ३८१ : ५.

√गृ (निगरणे),>गिल्[f] (<र), गिलति, गिलन्ति गु २६.

जगार छां ४,३,६.

गेय-,गेष्ण- √गै द्र.

गेह[g]- -हम् नाप ५,१२[२]; -हे नाप ५, १२; गी ६,४१.

√गै,>गा, गायति छां १, ३,४; ७, ७[२];९[२];३,१२,१; ध्या९३,११; सुबा ६; गायन्ति तै १, ८, १; छां १,७,६[२]; ११,७; गोउ २२; सार २२२:१६;१७;२१;२२४: १७; २३७ : १०; २५४ : ३; २५५:१३;२६६:४; २७३:१; ३; २७४ : १४; २७८ : १२; अगायत् अव्य२;सार२८६:१९.

जगुः पै २, ३२; मन्त्रि ८; योरा ६;१४; अगासीः बृ १, ३,१८.

गीयते छां १,६,१-५; ७, १-४; बृ १, ३, २७; गोउ १५; १प्र ३२ : १; ब्रवि १३;२१; मन्त्रि ९; रापू४,१[2h]; शु३,७; सर२, २; सार २२०:१६;२२१:११; सी ३४; ब्रसू १,१,१५;४,२७.

गातुम् अव्य ६.

गातृ- -ता छां १,६,८.

गाथा- -थया राउ ४, १; -था छां ४,१७,९; -थाः गोपू३०; योशि ३,८; वउ ५, १९; -थाम् नृपू ५, १८; मै १, १; मैत्रि १, २; मैत्रे १, १.

गान- -नम् नाप ६,३२; सार२२८: २१; २७० : १५.

गान-प्रिय- -याय सार२६१:२.

गान-व(त्>)ती[i]- -ती सार २२९ : १६; २२; २३४ : ५; २४२ : २२; २६८ : ७; ११; २६९ : ३; २८४ : १३; -त्या सार २३७ : २१.

गानवत्या(ती-आ)दि- -दयः सार २७० : १५.

गान-वल्ल(भ>)भा- -भा सार २८७ : ५.

गायत्- -यन् तै ३, १०,५; अव्य २; -यन्तः सार २७३:१५.

गायन्ती- -न्त्यः सार२२८:२१.

१गायत्र[j]- -त्रम् छां २, ११,१;२; गरु ११§[j].

२गायत्र[11k]- -त्रः आश्र १[२];§[15].

३गायत्र[l]- -त्रम् छां ३, १६, १; च २०:५;त्रिता४,१; २प्र३२:१०; ३५:४;२३; ३६:१६; मना २, ३३§[m]; महा १, १; मैत्रि ७,१; रार २, २[२]; २८[२]; ३१[२]; ६३[२]; ९८; शौ ५२ : ४[२];६.

गायत्री[11n]- -०त्रि° व ४३१:१०;४३२:१६;४३६:७; -त्री छां ३,१२,१[२];२; ५; १६, १; बृ५,१४,४[३];७[p]; अ १; अक्ष ३; अद्वैभा ११; अव्य ५; अशि १,५; ६, १६; का १४; गरु २; गा १०; १४; १५; २२; गार ४०५ : ८;११[२]; ४०६ : १; २; १२; १३; १६; ४०७ : १६; गोच ६९ : ११; चा ३; ते ६, २४; त्रिता ४, ३२; ३४; द १; दत्ता १, २; ६; ध्या ६३; नापू ३,३; ४,१६; निर्वा२९८ : १; नृउ ३, २; नृपू २, २; ४, १२; ५,३; २प्र ३५ : २३; मना २, २८§[q];३४§[r];३५§[s]; योचू ३३; ३५; रार २,७०[t]; ८७;९५; व ४२६:२; वटु३१७:२२; वपू१, ६;३,१;शा१३; शां १,६;३,१; २शिसं१९; शु २,५[२]; शौ ५२: ४;५;११; सर२,१;३-५; सावि १०;सू१;गी१०,३५;-त्रीम् बृ५, १४,५; अना ११; आरु २;आश्र १; गा १७; २५; गार ४०८: १२; नापू ४, १; भ १, ८; ९; मना २, ३५§[s]; शौ ५१ : ६; ५२ : ६; सार २३५ : ३; -त्र्या गोच ६४ : ११; त्रिता १,५१; नृपू ४,८;५, ३; बृजा ३, ६;६, ७; भ १, ४; मना २, ३५§[s]; वपं ३११:२; -त्र्याः बृ ५,१४,

a) ऋ १०,८४,५ । b) 'गिरा' इति अध्या. । c) तैआ १०,५,१। d) ऋ ६,१६,१० । e) ऋ ५,४,९ । f) तु. पा ८, २, २१ । g) व्यु. वैप१ यद्र. । h) एकतरत्र 'कथ्यते' इति आन. । i) =सामविशेष- । j) मा १२,४ । k) =ब्रह्मचारिभेदविशेष- । l) =छन्दोविशेष- । m) तैआआ १०, ३३ । n) =देवी- वा छन्दोविशेष- वा । o) देव्यात्मतयोपचारसामान्ये सत्यपि दुर्गात्मतयोपचारः द्र. । p) वैतु. शं. प्रमृ. सं१ इति । q) तैआ १०, २१, १ । r) तैआ १०,२६,१ । s) तैआआ १०,३५ । t) °त्रम् इति अध्या. ।

५; अशि ६,१६;७,५; गा१८; गार ४०५ : २;८; ४०८ : १६; च २१:११; ता३,९; दत्ता ३[a]; महा६,८३; मृ ७; राउ५,४;वट्ट ३१७:२२; -त्यै बृ५,१४,१-३; गा २;४;६; व ४६२ : २१.

गायत्री-त्रिष्टुप्-छन्दस्- -न्दसी का १२; नार ११[b].

गायत्री-त्रिष्टुब(भ्-अ)-नुष्टुप्-छन्दस्- -न्दांसि ह ६.

गायत्री-त्रिष्टुब्-जगती-रू(प>)पा- -पा गार ४०७:३.

गायत्री-रहस्य°- -स्यम् गार ४०८ : १३; १४; १६.

गायत्री-विद्- -वित् बृ ५,१४,८.

गायत्र्यु(त्री-उ)द्वासन- -नम् नाप ४,३८.

गायत्र-संज्ञ- -ज्ञम् रार २,२१.

गायमान,ना- -ना सार २८५ : ३; -नाः सार २३३ : १६; २५१: १०;२५३:१४;१५;२५४ : ६; ८;२५५:११;२५९:३;२६२ : १८;२६८:२३;२७५:२.

गीत,ता- -तम् शि ७,१३; गी१३, ४; -ता नाप ५, ३; -तानि सार २६६ : ४; -ताम् रार १,९.

गीत-गान- -नम् सार २२९:६; -नैः सार २४३ : २२.

गीतगान-गुण- -णेन सार २२९ : २२.

गीत-(ज्ञ>)ज्ञा[f]- -ज्ञा सार २६३ : ९.

गीत-रस-भेद-(ज्ञ>)ज्ञा[f]- -ज्ञा सार २६३ : ९.

गीत-वादित- -ते छां ८,२,८.

गीतवादित-लोक[3]- -केन छां ८,२,८.

गीतवादितलोक-काम- -मः छां ८,२,८[d].

गीति- -तये चू ९.

गी(थ>)था[e]- -था बृ १,३,२३[2].

गीयमान,ना- -नः सार २८२:७; -ना सी ३७.

गेय-

गेय-मङ्गल-पाठक- -कैः शि ६, १४२.

गेष्ण- -ष्णौ छां १,६,८;७,५[2].

गैरिक- -गिरि- द्र.

गो[f]- गवाम् छां ४,२,१-४; बृ ३, १, १; अबि १९[2]; त्रिता ५, १९[2]; ब्रबि १९[2]; कौ२,११§[g]; शि५, ३४;६,२२४; ७,९२;९३;९५; सार२५०:१८;२६०:४;२७४: १५;१९[2]; २३; २७५ : ६; ८; २२;२८१:३; गवि मना२,१२, ३§[h]; गी ५,१८; गाः छां ४,४, ५;६,१[2];७,१;८,१; बृ३,१,२; १संन्या १,१[i]; सार २७४:१८; गाम् ऐ २, २; अशि १, ११; इ १८ : १८; कालि १[j]; नृपू ३,४; ५,१०; पा ६, ७[j]; बृजा ३, १; ५;६; ६, १२; मना १,५§[k]; यो २, ११[j]; रुजा ३,१; वपू २, २; गी १५,१३[j]; गावः तै १,४,२; ऐ ५,३; छां २,६,१; १८,१; बृ १,४,४;६,३,६§[l]; इ ११ : ४; कृ८;बृजा३,३§[m];४[2]§[n];मना२, ३९§[l]; ६३§[o]; व ४६६:१२§[p]; शि ६,१५९; सार २७४ : २१; २२[2];२७५:९;२२;२७६ : २; ४;२७८:११; गोः शि६,१५६; गोभिः छां४,२,३; अशि१,११; बा १५; २०; मना २, २§[q]; व ४६१:१८§[q]; २शिसं २३; गोषु श्वे ४,२२§[r]; गोउ १५; मना २, ५३§[r]; २शिसं २९§[r]; गौः बृ १,४,४;३,४,२; अशि १,७; इ १२:१८;१५:५; १८:११; कृपु १४[j]; गोउ ६३; चू ५[j]; पा ५, ५;१०,१; बृजा३,१; मन्त्रि ५[s]; सुबा २; स्व ६१ : ९.

गवा(व[t]-अ)क्ष- -क्षाणि गु ३२.

गवाक्ष-क-

गवाक्षक-द्वय- -यम् शि ४, ६.

गवा(व[t]-आ)दि- -दयः जाबा १३.

गवा(व[t]-आ)दिक- -कम् शि ६, २७९.

गवि-ष्ठ[u]- -ष्ठः पा २,१.

गव्य- -व्यम् पिंब्र ६,५; -व्यानाम् भ२,२१; -व्ये पिंब्र ६,५; -व्येन बृजा ३,१; -व्यैः अत्त ४[3v].

गो-अश्व[w]- -श्वम् छां ७, २४,२; -श्वानाम् बृ ६,२,७.

गो-कर्ण[4x]- -र्णे शि ६,१९०.

गोकर्णा(र्ण-आ)कृति-

गोकर्णाकृति-वत् आच ५.

गो-काम- -माः बृ ३,१,२.

a) °त्र्या इति निसा. । b) °ष्टुब्दै° इति मुपा.यनि.सु-शोधः द्र.। c) =तदाख्योपनिषद्विशेष-। d) °वादित्र° इति आन. संटि. । e) =वागिति कृत्वा उद्गीथ- इत्यत्र उप. (तु. सस्थ. व्यु. च व्या. च) । f) बभ्र. सत् बव्यु. प्राति.। व्यु. वैप१ यद्र. । g) 'गवा' इति च्युतमकारः निसा. मुपा. यनि. सु-शोधः (तु. शांआ ४, ११; आन.) । h) ऋ ४, ५८,४ । i) 'अङ्गान्' इति अव्या. । j) =पृथिवी-। k) तैआ १०,१,५ । l) ऋ १,९०,८ । m) ऋ ६, २८, १ । n) ऋ ६,२८,५ । o) तैआआ १०,६३ । p) तैआ ७,४,२ । q) तैआ १०,१,१६ । r) ऋ १,११४,८ । s) 'गौरवा' इति अव्या. (तु. उब्र.) । t) तु. पा ६,१,१२३ । u) सस. सप्त. अलुक् (पा ६, ३, १४) । v) सकृत् 'गन्धैः' इति निसा. । w) तु. पा ६,१,१२२ । x) =तीर्थविशेष-।

गो-कुल[a]– -लः सार २३९:१२; -लम् कृ९; राधा४,४; -ले गोच ६९ : १९; सार २६० : ४.

गोकुला(ल-आ)द्य– -द्यम् राधा १, १२; -द्ये राधा १,१५.

गो-क्षीर–धवल–प्रभ– -भः अना ३८[b].

गो-क्षीर–धवलो(ल–उ)पम– -मम् योचू ९६.

गो-गण– -णे सार २६०:१०.

गो-घृत– -तेन रार ४,८.

गो-घ्न– -घ्नः गोच ६८:१; -घ्नैः स्व ६१ : ८.

गो-चर– -रः अना ३३; ते ६,३३; -रम् महा ५,३९; -रान् क १,३, ४; पै ४,२; भव २,११.

गो-चर्या– -र्याम् नाप ५, २६.

गो-जा– -जाः क २,२,२§°; त्रिता ४,२७§°;२९; नाप ५,१§°;नृपू ३, ६§°; मना २, १२, २§°; २, ४०§°; वपू २, ३§°.

गो-तम[1d]– -मः बृ २,२,४.

गौतम[1]– -०म क २,१,१५; २,६;छां५,३,६;७;४-८,१;१७, १; बृ ३,७,१;२[4]; ६,२,६-१३; कौ १, १; पं २९; ब्रवि ५३; यो १,३; सूता ३, ८; हं २; -मः क १,१,१०; छां ५,३,६; बृ २,६, १;२[2];३[2]; ४,६,१;२;३[2];६,२, ४; आर्षे ८ : १३; वसू १४; सूता ३,५;७; हं १; -मम् छां४,४,३; -मस्य कौ १, १; -मात् बृ २, ६,१; २[2]; ३[2]; ४,६,१; २;३[2]; -माय बृ ६,२,४.

गौतमी[1]– गौतमी-पुत्र[1]– -त्रः, -त्रात् बृ ६, ५,१;२.

गौतम-भरद्वाज-याज्ञ-वल्क्य-वसिष्ठ–प्रभृति[e]– -तयः भि २.

गोतम-भरद्वाज– -जौ बृ२,२,४

गो-त्र[f]– -त्रः[g] २प्र ३५ : ३; -त्रम् ते २,१६;४,१७;६,२८.

गोत्र-कलत्र[h]– -त्राणाम् शि ६, १७३.

गोत्र-भृत्– -भृत् काम ४.

गोत्र-भृत्य–संयुक्त– -क्तः शि ६, ६४.

गोत्रा(त्र-आ)दि–चरण– -णम् १संन्या २,८९.

गो-त्रा[i]– -त्रा त्रिता२,१३;-त्रायाम् त्रिता २,१४.

गोत्रा(त्रा-आ)रूढ– -ढम् त्रिता २,१३.

गो-त्व– -त्वम् इ ११ : २२.

गो-दातृ– -तारः स्व ६१ : ७.

गो-दान–सम– -मम् शि ६,२८०.

गो-दोह–मात्र– -त्रम् १संन्या२,६१

गो-धूम[j]– -माः बृ ६,३,१३.

गोधूम-चणका(क–आ)द्य– -द्यानि शि ६, २३.

गोधूम-मात्र– गोधूममात्र-क– -कम् शि ६, ९७.

गोधूम-मुद्ग-शाल्यन्न– -न्नम् १योत ४९.

गो-नाथ– -थः छां ६, ८,३; ५.

गो-प[k]– -पाः कृ१; नी२,२§[l]; सार २३९:१९; २४९:४;६;२५०: २२[2];२५२:१६;१७;२५४:९; १३;२१; २७४:१३; २८०:७; सूता १,१३§[m]; -पान् गोउ १५; ३०; -पानाम् सार २४९ : ३; २७४:९;१०;-पैःसार२७४:१९

गोपी[n]– -पी गोच ६७ : १; ११[2]; सार २४० : १३; १४; -पीनाम् गोच ६८ : २३; सार २३९ : १०; १९; २८१ : १२; -पीभिः गोच६६:१; वा४; -प्यः कृ८;गोच६७:६;७;राधा१,२६; २,२;सार२२८:१८;२१;२३८: २०;२३९ : २२;२४०:३;२०; २१;२४१ : ६;२२;२४२ : ८; २४३ : ३; २५२ : १६; १८; २५४ : ४[2];५-८;१३;१४;२१; २६७ : ६;२७५ : १;२७६:४.

गोपि-(क>)का– -काः कृ १; गोच६९:२०; -कासु सार २३८ : १९.

गोपी-चन्दन[12]– -०न गोच ६६:४; वा ६; -नम् गोच ६६ : १;३; ६७:१२;६८:१५; ६९ : १;५;२१; वा ४;६;३१; ३७; सार २४० : १५; -नात् गोच ६८ : २०.

गोपीचन्दन-खण्ड– -ण्डम् गोच ६९ : ८.

गोपीचन्दन-दान– -नस्य गोच ६८ : १९.

गोपीचन्दन-धारण– -णात् गोच ६८:२;१८; वा३३.

गोपीचन्दन-पङ्क– -ङ्केन गोच ६७ : २०.

गोपीचन्दन-मण्डन– -नम् गोच ६८ : २१.

a) =देशविशेष– । b) °स्फटिकप्रभः इति आन. । c) ऋ ४,४०,५ । d) =ऋषिविशेष– । व्यु. विशेषः वैप१ यद्र. । e) °भार° इति अध्या. । f) =वंश– । व्यु. विशेषः वैप१ यद्र. । g) पुं. वृत्ते तु. वैप१ यस्था. । h) मध्यमपदलोपः कस. । i) =पृथिवीति कृत्वा लकारत्रयस्य गुह्यः संकेतः (तु. उत्र.) । j) =धान्यविशेष– । व्यु. विशेषः वैप१ यद्र. । k) उप. √पा(रक्षणे)+कः प्र. (पा ३, २, ३) । l) मा १६, ७; वैतु. JC. °पः इति । m) मा १६, ७ । n) स्त्री. ङीप् प्र. (पा ४, १, ४८) ।

गोपीचन्दन-मृत्तिका– -का गोच ६७ : १?[a].

गोपीचन्दनमृत्तिका-निरुक्ति– -क्त्या गोच ६७ : ३.

गोपीचन्दन-लिप्ता-(प्त–अ)ङ्ग[b]– -ङ्गः गोच६७:२२; ६८:३; ७; १०;११; -ङ्गम् गोच ६८ : ५; -ङ्गैः गोच ६८ : १३.

गोपीचन्दन-वारि–-रिभ्याम् वा ३४.

गोपीचन्दन-संसक्त–मानुष– -षाणाम् गोच ६७:९.

गोपीचन्दना(न–अ-)भाव– -वे वा ३५.

गोपी-जन– -न° गोपू११

गोपीजन-म(नस्>)-नो–हर– -०र गोपू ४४.

गोपीजन-वल्लभ–-भः गोपू ४;१५?[d]; -भाय गोपू १३; ६४; त्रिवि ७,३३;३७; व ४५७ : ८.

गोपीजनवल्लभ-ज्ञान– -नेन गोपू ३.

गोपीजना(न–अ)-विद्या-कला(ला—अ)पप्रेरक–-कः गोपू ५?[e].

गोपी-नाथ– -थाय गोपू ३५.

गोपी-पुष्करिणी[f]– -णी सार २४३ : २.

गोपी-भाव– -वम् सार २४० : १२.

गोप-गोपिका(का–आ)दि–-दीनाम् सार २५४ : १७.

गोप-गोपी– -पीभिः सार २८१ : ३.

गोपगोपी-गण– -णाः सार २८१ : १०.

गोप-गोपी-गवा(वं[f]–आ)वीत–-तम् गोपू ९[g].

गोप-गोपी-सुर– -रैः कृ ७.

गोप-भार्या– -र्याः सार २३९: १९.

गोप-रूप– -पः कृ१०; गोपू२१.

गोप-वेष– -षः गोपू २५?[h]; -षम् गोपू ७.

गो-पति– -तिःए१२;-०ते वपू१,३.

गौपत्य– -त्यम् गोच ६७:१८; त्रिता ४,२५; ना ३; भ १,११.

गो-पयस्– -यः भव ४,१२.

गो-पा[i]– -पाः छां ४, ३,६; श्वे ३, २; नृपू २, १२; मना २,४७§[j]; -पौ लिं ३१० : ३§[k].

गो-पाल– -लः गोउ १६[२]; ३०[५]; ३५;४५;६४[६]; -लम् गोउ १; ३४; -लस्य गोउ १६; -लाय गोपू ३९.

गोपाल–चूडा-मणि– -णये त्रिवि ७, ३५.

गोपाल-तपन[१२l]– -नम् मु१,१, ३८.

गोपाल-पु(र>)री[४]– -री गोउ १९; २०.

गोपाल-सदृश– -शम् १अव४[m]

गोपाले(ल-ई)श्वर– -रःगोउ२३

गो-पुर– -रात् शि २,१४.

गोपुर-प्राकारा(र–आ)दि–-दिभिः सी ३६.

गो-प्रदान– -नस्य शि ६,७१.

गो-ब्राह्मण–परित्राण– -णम् शि७, ९९.

गो-भस्मन्– -स्म बृजा ३,१[n].

गो-भूमि-वेद-वेदित–वेदितृ– -ता गोपू ५?[o].

गो-मति[p]– -तौ[q] अध्या ५४.

गो-मय– -यम् बृजा ३,१-३;७-९; २२; भ १, ३; शि १, २५; ६, २८३; -यानाम् शि ४,६३; -ये बृजा ३, ९; -येन बृजा १, १; १योत ३३; -येषु शि ५,७.

गोमय-कृत– -तम् शि ५,६.

गोमय-ग्रहण– -णम् बृजा ३,१.

गोमय-द्रव्य– -व्यम् भ १,३.

गोमय-पिण्डक– -कान् बृजा ३, ११.

गोमया(य-अ)ञ्जन-कर्पट– -टान् शि ६,५८.

गोमया(य-आ)दि–लिप्त– -प्तम् शां १, ५.

गो-मांस– -सम् नाप ७; १संन्या २, ७६; ७९.

१गो-मुख[r]– -खः नाप ५,१; -खम्

a) 'गोपी का' इति मुपा. यनि. सु-शोधः । b) तृस. गर्भितः बस. । c) वल्लभ–> -भाय इत्यस्य पूप. । d) छन्दस्तः °जन° इत्यक्षरद्वयमधिकमपि सत् प्रकृतमन्त्रपदानुवादकमात्रत्वेन धृतं द्र. । e) °नविद्याकलापी° इति अध्या. मुपा. यनि. सु-शोधः । °नविद्या° इति निसा., °नविद्याकलापि° °नविद्याकलाभि° इति च अध्या. संटि., °लाप्रे° इति आन. । f) तु. पा ६,१,१२३ । g) 'गोपीगोपगवा वीतम्' इति आन. । h) 'कोपदेष्टा' इति अध्या. न तात्त्विकः पाभे. यनि. एव विकृतस्य सतः संस्करणाभासमात्रत्वात् (वैतु. उब्र. उभावपि पा. युगपदेव तात्त्विकाविती-वाभिमानुकः) । i) उप. √पा(रक्षणे)+विच् प्र. । j) तैब्रा ३, ७, ७, २ । k) ऋ २,४०,१ । l) =तदाख्योपनिष-द्विशेष– । m) °वाल° इति अध्या. । n) 'लब्धगोभस्मना' इति अध्या. । o) °दविदितः इति अध्या., °दवेदितः इति निसा., °दविदितः वेदितृ–> -ता इति आन. च मुपा. यनि. सु-शोधाः । p) षस. । q) गोर्मतिरिव (=या मृदुर्मतिः) तस्यां सत्यामिति भावलक्षणे सप्त. । r) =भिक्षावृत्तिविशेष– ।

नाप ५, १; ७.
गोमुख-वृत्ति– -त्या १संन्या २, १३.
२गो-मुख[a]– -खम् जाद३,१;४§[१५]; त्रिब्रा २, ३६; शां १,३,२; वरा ५, १६.
गो-मूत्र– -त्रम् बृजा ३,७;९; -त्रैः बृजा ३,३४.
गोमूत्र-गोमया(य–आ)हारिन्– -रिणः भि ६.
गो-रस–
गोरस-दधिरस-दुग्धरस-नवनीतरस-घृतरस-फा(?एट[b])-ण्डरस– -सैः सार २७८ : ३.
गोरस-विक्री(ड>)डा– -डाः सार २४० : ३.
गो-रोचना–तिलक– -कःराधा३,१०
गो-लोक[3]– -कात् सार २७६ : ६.
गो-वत् नाप ५,११; १संन्या२,७८.
गो-वध– -धात् भ १,११.
गो-वर्धन[4]– -नः सार २२१ : १९; २५५:१५;२५७:७; २५८:८; १८; -ने सार २३३:४; २५५: १८; २५७ : ७.
गोवर्धन-गिरि– -रौ सार २६०: ११.
गोवर्धन-धर– -राय गोपू ४१.
गोवर्धन-मठ– -ठः म ४८:१२.
गोवर्धना(न-अ)द्रि– -द्रिः सार २६० : ९; -द्रौ सार २४३:११; १३; २५५ : २३; २५६ : ४; २५७:१२;२६० : १३; २६१: २३;२७६ : ६; १८.
गोवर्धनाद्रि-पृष्ठ– -ष्ठे सार २६० : ७.
गोवर्धनाद्रि-शिरस्– -रसि सार २३३ : १; २४६ : १४; २७६ : १२.
गोवर्धनाद्रय(द्रि-अ)धस्[*]– -धः सार २६० : ८.
गो-विन्द[1]– -०न्द गोच ६६ : १०; गोपू ४५; त्रिवि ७,४०; वा११; गी १, ३२; -न्दः गोपू ४; राधा १, १६; -न्दम् गोपू १५; ३३; रुह ६; गी २, ९; -न्दस्य गोपू १७;२३; २४; -न्दात् गोपू ३; -न्दाय गोउ ६४; गोपू११;१३; ३४; ३५; ३७; त्रिवि ७, ३२; ३४;३७;४१; नापू३,१५;४,१.
गोविन्द-कुण्ड[7]– -ण्डम् सार २७६ : १५.
गोविन्द-पुष्करिणी[7]– -णी सार २५५:२३; -ण्याम् सार २७६: १२.
गो-विन्दु– -न्दुः सु २९४:५§[१०].
गो-वृत्ति– -त्या तुअ१४;पप४१९: १४.
गो-व्रज– -जान् वउ ३,२४.
गो-शृङ्ग– -ङ्गे बृजा ३,७.
गो-श्रुति[1d]– -तये छां ५,२,३.
गो-(स्थ>)ष्ठ– -ष्ठम् सार २२१: १३; -ष्ठानि सार २७६:४.
गोष्ठी– -ष्ठीम् योशि ६, ४४; -ष्ठ्या सार २७६ : २.
गोष्प(स्-प)द– -दे अन्न १, ४३; -देषु अन्न १,४२.
गोष्पद-तोय– -ये अन्न १,४३.
गोष्पदा(द-आ)कृति– -तिः महा ६, ९.
√गोष्पदाय्, गोष्पदायते १अव ३.
गो-स्तन– -नात् ते ६,८१.
गो-स्तेय– -यम् मना २,६४§[e].
गो-हत्या(त्या–आ)दि—पातक– -कैः दत्ता ३.
गोतम–, गोत्र–, गोत्रा–, गोधूम–, गोप– गो– द्र.
गोपनीय–, गोपयित्वा– √गुप् द्र.
गोपवन[1d]–
गौपवन[1d]– -नः, -नात् बृ२,६,१[2]; ४, ६, १[2].
गोपा–, गोपिका–, गोपी– गो– द्र.
गोप्तृ–, १,२गोप्य– √गुप् द्र.
गोल[f]–
गोल-क– -कः ब्रवि १८.
?गोलाख[g]– -खम् ब्रवि ७३.
गौण– गुण– द्र.
गौतम–,°मी–, गौपत्य– गो– द्र.
गौर[h]– -रः मना २, १२,२§[i].
१गौरी[1j]– -०रि व ४३१ : २; ४५८ : १०; हे २; -री अद्वैभा १५; अशि १,७; इ १६:१७[2k]; नृपू ४, १५, ८; पं ३; राउ ४, २४; वउ६,१; हे १;१४; -रीम् इ १९ : १७.
गौरी-नन्दन– -नाय व ४५६ : ८.
गौर-वर्णे(र्ण–ई)शान-दल– -ले वि १५.
१गौरी– गौर– द्र.
§[l]२गौरी[m]– -रीः चक्र २; ह १६.
ग्मा[m]– ग्मा कृपु १४.

a) =आसनविशेष–। b) मुपा. यनि. शोधः द्र.। c) °विन्द° इति मुपा. यनि. सु-शोधः (तु. ऋ ९, ९६,१९)। विशेषः वैप१ यद्र.। d) व्यु.? =ऋषिविशेष–। e) तैआआ १०, ६४। f) व्यु ?। g) अनवगमात् व्यु. पा. च ? इति कृत्वा गो-लोक– इत्येतत्परतया वा गो-रक्ष– इत्येतत्परतया वा शोधः स्यात् [वैतु. उब्र. गो–+(ल>)ला–(<√ला)+ख– इति कृत्वा बस. इति]। h) बअ. सत् बव्यु. प्राति. द्र.। विशेषः वैप१ यद्र.। i) ऋ ४, ५८, २। j) =उमा–। स्त्री. ङीष् प्र. (पा ४, १, ४१)। k) उपचाराद्वा व्यु. भेदात् वा ? =दशाब्द-बाला–। l) ऋ १, १६४, ४१। m) व्यु. वैप१ यद्र.।

√ग्रथ्,न्थ्,>ग्रथि, ग्रन्थन्ति सार २७४ : २.
ग्रथयति सार २७१ : ८.
ग्रथन– -नम् महा ३,११.
ग्रथित,ता– -ताः सार २२५ : ७; १२; २३३:१०; २३७:६;१३; २४२:६;२६७:१४;१६;२६९: १८; -तानि नाप ३, ३०; सार २२२:९; २३७:५; -ताम् सार २७१ : ९.
ग्रथित-निकुञ्ज–
ग्रथितनिकुञ्ज-ता– -ताम् सार २२६ : ६.
ग्रथित्वा रुजा १,२३.
ग्रन्थ– -न्थः सर ३, १०; -न्थम् अबि १८[२]; त्रिता ५,१८[२]; ब्रबि १८[२]; -न्थान् नाप ५,२२.
ग्रन्थ-कोटि– -टिभिः शि १,५.
ग्रन्थ-तस्(>:) यो २,३; ९.
ग्रन्थ-विस्तर– -रः ब्रबि ५;त्रिता ५,५; -राः मै४,४,८;मैत्रि६,३४
ग्रन्थि– -न्थयः क २,३,१५; पाशु २, ३७; योशि १, ११३; -न्थिः अक्ष ३;ब्रवि ७८;मना २,७४[g]; योशि ६,४०.
ग्रन्थि-कलेवर– -रम् मुद्र २[b].
ग्रन्थि-त्रय–विभेदक– -कम् योशि १, १००.
ग्रन्थि-त्रय–विभेदन– -नात् योशि १,११६.
ग्रन्थि-भेद– -दः योशि १,११४.
ग्रन्थि-विच्छेद– -दः महा ५,४.
√ग्रस्, ग्रसति अशि ३, ७; इ १३: ४; च २१ : २१; पाशु २, ३९; यो १,७१;वदु३१५:७; ग्रसामः नृउ ६,१; ग्रस-ग्रस व ४४९ : ७;१७; ४५० : १;८;१५;२२; ४५१ : ८;१५;२२;४५२ : ७; १५; २२; अग्रसत् नृउ ४, ६; ग्रसेत् नृउ ३,१;६; १०; योशि १,११८; शां १,७,४१.
ग्रस्यते योशि १,१३४[c].
ग्रसमान– -नः गी ११,३०.
ग्रसित– -ताः गोउ ३७.
ग्रसितुम् वपं ३१२ : १८.
ग्रसिष्णु– -ष्णुः गी १३, १६.
ग्रस्त– -स्तः १आ १६; -स्तम् सार २९१ : २३.
ग्रस्त-चित्त– -त्तम् महा ४,९२.
ग्रस्त-वत् १आ १५.
ग्रास– -सान् भि २:४;८.
ग्रास-मात्र– -त्रेण महा ५,७४.
ग्रासा(स-अ)म्बु[d]– -म्बु श्वे ५, ११; भव २,२४.
१,२ ग्रह–, ग्रहण–, ग्रहणीय–, ग्रहीतुम्,ग्रहीतृ–, ग्राभ– √*गृह्, ग्रह् द्र.
ग्राम[e]– -मः छां ४, २, ४; अन्न १, ३३; नाप ३,५६;५७; -मम् छां ६,१४,२; अन्न १,३४; आरु[f]; कौ २,१;२; नाप ३,५५; ७[2f]; पप ४१९ : ९; बृजा ५,१६;शि ७, ६०; -मात् छां ६, १४, २; जा ४; पप ४१८ : १३; या १, १; -मान् प्र ३,४[2]; -मे छां ५, १०,३; कथु १,१[2]; नाप४,१४; १५;२०;७[g]; पप ४१९ : १२; भि५१[h]; आश्र४१[i]; महा३,१८; व ४३० : २०;४५८:८; शां१, ५; शि ७,१२९; १संन्या १,१[2]; -मौ छां ८,६,२.
ग्राम्य,म्या– -म्याणि बृ ६, ३, १३; -म्यान् सुबा २; -म्यासु अत्रि ५.
ग्राम्य-काम– -मान् कुं ३.
ग्राम्या(म्य-आ)रण्य–पशु–न्न–
ग्राम्यारण्यपशुन्न-त्व–-त्वम् राउ ५, १२.
ग्राम–बहिष्-कृ(त>)ता– -ताभिः आश्र ३.
ग्राम-यात्रा– -त्रा महा ५,७२.
ग्राम-वासिन्– -सिने लां २१६:६.
ग्राम-सूकर–संगम– -मात् इ १४: १४.
ग्राम-स्वामि–प्रसाद– -देन शि ७, ११३.
ग्रामा(म-अ)न्त– -न्ते नाप ४,१६; ५,३४.
ग्रामा(म-अ)न्तर– -रम् शि ७, ८.
ग्रावन्[e]– -वाणम् बृ ६,४,२.
ग्राह–,ग्राहक–,*ग्राहया–,ग्राहयित्वा, ग्राह्य– √*गृह्,ग्रह् द्र.
ग्रीवा[11e]– -वा प्रा ४, १.
ग्रैवेय[13]–
ग्रैवेया(य-अ)ङ्गद-हार-कुण्डल–ध(र>)रा– -राम् व ४२७: १३.
ग्रीवा-व्यादेश– -शः निरु १,१२.
ग्रीष्म[11e]– -ष्मः छां २,५, १;१६,१; मैत्रि ६, ३३; ७,२; सार २६६: २०; -ष्मम् २प ३२:१३; मुद्र २; -ष्मे शि ६,२१६.
ग्रीष्म-काल– -ले रा ४२५ : १२.
ग्रीष्म(ष्म-ऋ)तु– -तुः सार२६९:४.
ग्रीष्मर्तु-सेवित–रूप– -पाभ्याम् सार २४८:१.
ग्रीष्म-लीला– -लाम्सार२६९:१२

a) तैआ १०, ३७, १। b) 'कलेवरम्' इति अध्या.। c) 'गृह्यते' इति अध्या.। d) तु. सस्थ. टि. आत्म-विवृद्धि–। e) व्यु. वैप१ यद्र। f) एकतरत्र 'ग्रामः' अन्यतरत्र च 'नगरम्' इति अध्या.। g) ग्रामैक° इति अध्या.। h) ग्रामैक° इत्यैकपद्यात्मकः मुपा. यनि. सु-शोधः (तु. अध्या. संटि.)। i) ग्रामैक° इत्यैकपद्यात्मकः मुपा. यनि. सु-शोधः (तु. सस्थ. टि. एक-रात्रवासिन्–> -सिनः)।

ग्रीष्मा(ष्म-आ)दि– -दिषु सार २५३ : २३; -दौ सार २७१ : १९.

ग्रैवेय– ग्रीवा– द्र.

ग्लां[a] लां २१५ : १२.

ग्लाव[b]– -वः छां १,१२,१; ३.

ग्लीं[a] लां २१५ : १२.

ग्लूं[a] लां २१५ : १२.

√ग्लै,>ग्ला, ग्लायति नाप ३,३८; महा २,४३;४,३२;६,४९.

ग्लानि– -निः ते ४,२७; गी ४,७; -निम् अन्न ५,७; महा ४,१८.

ग्लौं[a] दत्ता १, ३; नापू ५, १०; व ४२७ : २३; रार २,३०.

घ

घं[a] आथ ३९५ : २०; व ४३६ : ५; हंषो ४.

घं-कार– -०र अन्न ५.

√घट्(बधा.), घटते[c] १योत ६६.

घटिष्यति[d] ते ५,२२.

१घट[e]– -टः योत२०;वरा५,७१.

घटा(ट-आख्य>)ख्या[f]– -ख्या वरा ५, ७४.

घटा(ट-अ)वस्था[f]– -स्था १योत ६५; ६६[f]; ८०.

२घट[g]– -टः अबि १३; १आ ५; त्रिता ५,१३; ब्रबि १३; योशि ४,१४; -टम् अन्न ३,६; यो ३, १६; योशि ६,७८; -टस्य सांसू ५,५९; -टाः १योत १३३; अन्न ३,६; -टानाम् स्व ६०:२; -टे अबि १३; १आ २२; त्रिता ५, १३; बृजा ३,६; ब्रबि १३; यो ३,१६; योशि ४,१९;६,७७.

घट-घट–मध्य– -ध्ये अद्वै १६; १८.

घट-त्व– -त्वेन योशि ४,२३.

घट-धर्म– -र्मैः कुं २४.

घट-नामन्– -म्ना योशि ४,१७.

घट-नाश– -शे आबो १८.

घट-पटा(ट–आ)दि– -दयः १संन्या २,२२.

घटपटादि–पदा(द-अ)र्थ– -र्थः नि २८?[b].

घटपटादि-वत् अध्या १८.

घट-भ्रान्ति– -न्तिः योशि ४, १३.

घट-मठा(ठ–आ)काश—दर्शन– -नेन अन्न १,१६.

घट-मध्य– -ध्ये १योत १४२; २योत २,४; योशि ६,७७.

घटमध्य-गत– -तःयो३,१५.

घट-योग– -गेन अध्या ५२.

घट-वत् अबि१४; त्रिता५,१४; ब्रबि १४; वरा २,२४.

घट-श्रोत्र[i]–

घटश्रोत्र-सहस्राक्षजित्– -जिद्भ्याम् रापू ४,२८.

घट-संवृत– -तम् अबि १३; त्रिता ५,१३; ब्रबि १३?[j].

घट-स्थ–दीप–

घटस्थदीप-वत् यो ३,३२.

घटा(ट-आ)काश– -शः अन्न ५, ७७; जाद १०, ३; गौ ३, ७; -शम् अध्या ७; पै ४,१४; -शे गौ ३,५; -शैः गौ ३,३.

घटाकाश-मठाकाश– -शौ रुह ४३; वरा २,५०.

घटाकाश-महाकाश–

घटाकाशमहाकाश-वत् नाप ६,१.

घटाकाशा(श-आ)दि– -दयः गौ ३,४.

घटा(ट-आ)दि– -दिभिः सांसू१, १५०; -दिषु गौ ३,४.

घटादि-वत् गौ ३, ३; सांसू १,५०;१२९;५,७१[k].

घटा(ट-आ)वभासक– -कः आबो १८.

घटो(ट-ऊधस्>न्>)घ्नी– -घ्नीः सार २७४ : १७.

घटो(ट-उ)पम– -मः ब्रबि १३[l].

घटन– -नम् ध्या ९१.

घटना– -ना त्रिता १,१२.

घटना-प्रकार– -रः अन्न १.

घटित–

घटित—कोमल–मुक्ता(क्ता-आ)-वलीक– -कौ सार २६५ : ९.

१घ(टि>)टी[m]– -टीम् शि६,१३१.

घटी-संस्थ– -स्थम् शि६,१६४.

२घ(टि>)टी[n]–

घटि-(क>)का– -काः त्रिआ २,१३६;१३९?[o]; १योत ८७; ९०;९४;९७; -काम् शां१,७, ४९?[p].

घटिका–पारा(र-अ)यण– -णम् पारा ११.

---

a) =बीजमन्त्रविशेष–। b) व्यु.?। c) अप्रतिहतगत्यात्मके चेष्टार्थे (तु. पाधा.भ्वा.) अकर्मकं वृत्तं द्र. (तु. पा ५,२,३५)। d) पाधा. पर. उसं. (पा १,३,१२)। e) =अप्रतिहतगति–। भाप. सत् =योगाऽवस्थाविशेष– इति कृत्वा तात्पर्यतः नाप. द्र.। f) 'हठावस्था' इति निसा.। g) नाप. =कुम्भ–। धारणे धा. वृत्तिरधिकरणे च कृत्। h) °र्थम् इति निसा. मुपा. यनि. सु-शोधः (तु. अध्या.)। i) =कुम्भकर्ण–। j) °संभृ° इति निसा. मुपा. यनि. सु-शोधः (तु. आन.)। k) 'घटवत्' इत्यपि पाभे.। l) 'नभोपमः' इति आन.। m) नाप. =कुम्भी– यद्वा घट– इत्यस्य गौरादित्वम् उसं. [पा ४,१,४१ (तु. वाच., MW.)]। n) नाप. =कालपरिच्छेदकपदार्थ–। o) °का इति मुपा. यनि. सु-शोधः। 'नाडिकाः' इति निसा., 'नाडिका' इति अध्या.। p) तु. सस्थ. टि. एक,का–> -काम्।

घटिका-विंशति- -तिः त्रिब्रा २, २४१.

घटिका-षष्टि- -ष्टिम् १योत १०४.

घटिका(का-अ)ष्टयाम-दिवस-रात्रि-भेद[a]- -देन सौ १४१[b].

घटी-यन्त्र-

घटीयन्त्र-वत् पै १,३३; २, ३४.

१घ(ण्ट>)ण्टा°-

घ(ण्टक>)ण्टिका[11]- -काम् शां १, ७, ३०.

घण्टिका-लिङ्ग- -ङ्गम् सौ ३, १[d].

घण्टिका-स्थान- -नम् योरा१३.

२घ(ण्ट>)टा°-

घण्टा-काहल-ज- -जः नाद ३४.

घण्टा-चामर-भूषित- -तम् शि ६, १३७; -तैः शि ६,१५२.

घण्टा(ण्टा-आ)दि- -दीनाम् योचू ११५.

घण्टा-नाद- -दः हं १६.

घण्टा-रव- -वम् सु २९५ : २.

१घन[f]- -नः निरु १,१०; मैत्रि ७,१; -नम् त्रिब्रा २,८; नाद ३७; -ने नाद ३७.

घन-चित्-प्रकाश- -शः वरा३,३.

घन-तर-

घनतर-भव-कारण- -णम् वरा ३, ११.

घन-ता- -ताम् महा ५, १४७; १७९

घन-प्रज्ञ- -ज्ञः गौ १,१.

घन-वासन- -नम् अन्न १,३१.

घन-विकल्प- -ल्पम् महा ५,१२६.

घन-संमोह-

घनसंमोह-मय- -ये महा५,६४.

घन-स्तनी- -नी कालि ४०१:७.

घन-स्पन्द-क्रम- -मात् महा ५, १४७.

घना(न-अ)हं-कार-

घनाहंकार-ता- -ताम् महा ५, १२८.

घनाहंकार-शालि(न्>)नी- -नी मु २,२,६२.

२घन[g]-

घन-विद्युद्-उपम-रूप—नवी-(न>)ना- -नया सार २६० : १७.

३घ(न>)ना[1h]- -ना कालि ४०१: १०; श्या १२.

*घर्घ- ३आ(र>)रा- टि. द्र.

√घस्[1],>जिघत्स्,अक्षन् बा २१.

जिघत्सन् छाग २५:१५.

जग्ध[1]- -ग्धम् बृ ६,१,१४.

जग्ध-तृ(ण>)णा- -णाः क १, १,३; -णाम् बृजा ३,१.

√घुट्(*प्रगतौ[k])

घोटक[2]- -कानाम् गरु २३.

√घुष्

घोष[1]- -षः बृ ५, ९,१; मै २,८; मैत्रि २,६; योशि ३,४; गी १, १९; -षम् बृ ५,९,१; मै २,८; मैत्रि २, ६; व ४६० : २०§[m]; -षाः छां ३,१९,३[2]:४

घोष-वत्- -वन्तः छां २,२२,५.

घोषि(न्>)णी- -णी नाद १९.

√घूर्ण्,घूर्ण-घूर्ण लां २१५ : १८.

√घृ(बधा.)

घर्म[n]- -र्मम् व ४५५ : २१§°.

घृत[p]- -तम् बृ १, ५,२;६,४,२५; अबि २०१[q]; ध्या ५; पै ४,१०; ब्रबि २०; मना २, १२, २[3]§[r]; ३§[s];मैत्रि६,२७[t]; १योत१३६; १संन्या २,७५; -तस्य बृ ६,३, १; मना २,१२,२§[r];२,४०§[u]; मैत्रि ७,११; -तात् श्वे ४, १६; गु ५९; -ते बृ ६,३,१३; पै ४, १०; मना २, १२, २§[r]; -तेन मना २,१२,२§[r].

घृत-कौशिक[v]- -कः, -कात् बृ २,६,३; ४,६,३.

घृत-तैल-नदी—युक्त- -क्तम् शि ६,६८.

घृत-धेनु- -नुम् शि ६,७१.

घृत-पक्व- -क्वानि सार२२३:७.

घृत-मय- -यम् गोउ ३.

घृत-रस- -साः सार २७५:४.

घृत-सूपा/प-आ)दि—संयुक्त- -क्तम् १संन्या २,७६.

घृता(त-अञ्च्>)ची- -ची सर २,२§[w].

घृता(त-आ)त्मक- -कम् यो ३, ६; योशि ६,७३.

घृता(त-आ)दि- -दीन् १संन्या २,७६.

घृता(त-अ-)भाव- -वे शि ४, ५८.

a) द्वस. गर्भितः षस. । b) °सवारा° इति अब्या. मुपा. यनि. सु-शोधः (तु. संटि.)। c) व्यु.? =कण्ठ-। d) घाण्टका° इति निसा. मुपा. यनि. सु-शोधः (तु. अब्या.)। e) व्यु.? =वादित्रविशेष-। f) व्यु.? विप. । =दृढ-, अविरल- प्रभृ. । g) व्यु.? नाप. । =मेघ- । h) व्यु.? =देवीविशेष- । i) तु. पा २, ४,३७ । j) तु. पा २, ४,३६; वैतु. MW. <√जक्ष् इति । k) पाधा. उसं. । l) =शब्द- वा ऊष्मान्तर- वा । m) ऋ १०, ८४, ४ । n) धा. दीप्तौ वृत्तिः द्र. । o) तैआ ३, ११, १ । p) धा. अर्थः? । q) 'घटम्' इति मुपा. (तु. शंदी.) यनि. सु-शोधः (तु. अब्या.) । r) ऋ २, ३, ११ । s) ऋ ४, ५८, ४ । t) 'घृतम्' इति सात. । u) तैसं ४, २, ९, ६ । v) =ऋषिविशेष- । w) ऋ ५,४३,११ ।

√घृण्[a] (दीप्तौ)
१घृणा[b]– -णाम् नाप ६,१६.
२घृणा–
घृणिन्– -णिनम् अक्षि १[c]; चा १५.
घृणि[d]– -णिः त्रिवि ७, ४४; नाउ २,१०; नृपू ४,८; मना २,३७§[e]; व ४६१:२१§[e]; ४६४:२३; सू २४; सूता ३,१.
घृत– √घृ द्र.
√घृष्>घर्षि, घर्षयेत् का ५.
घे[f] व ४२८:७; घे-घे लां २१४:१९.
घोटक– √घुट् द्र.
१घोर[g]– -रम् योचू ६८; व४५९:७; वउ ५,४७; श ४;९; गी ११, ४९; १७, ५; -रा बृजा २, १; -राः व४४३:२१§[h]; सांका३८; -रात् शि १, ३; -रान् नाप ५, २; पहं ३; रे इ१९ : १२; भव १, ५४; गी ३,१; -रेण त्रिता १,४; व ४६४ : १४§[i]; -रेभ्यः मना २, १९§[j]; व ४६२ : २२§[j]; -रैः शि ७, ९९; सिशि ३८१ : ५.
घोर-घोरा(र-आ)न(न>)ना– -०ने व ४३१ : ११.
घोर-दुःख– -खात् सिशि ३८१:४.
घोरा(र-आ)दि-यातना– -नाम् भ २, ३०.
२घोर[k]– -रः सिशि ३८२:१२.
३घोर[l]–
घोर-संन्यास–
घोरसंन्यासिक– -काः[m] आश्र २[r];§[15].
४घोर[n]– -रः छां ३,१७,६.
घोरा(र-अ)ङ्गिरस्– -रसे अध्या७०; सुबा ७; -राः सुबा ७.
घोष–,घोषिणी– √घुष् द्र.
घ्नत्– √हन् द्र.
घ्यूं[f] व ४२७ : २२.
घ्रणासा[o]– -सानाम् गरु २४.
घ्रां[f] लां २१६ : ७.
√घ्रा,>जिघ्र,जिघ्रति प्र ४,२; छां १, २,२; बृ १, ३, ३[r]; २, ४,१४; ३, २, २; ४, ३, २४[r]; ४,२;५, १५; गु ३३; मै ५,७; मैत्रि ६, ७; शु ३, १; जिघ्राणि छां ८, १२, ४; अजिघ्रत् बृजा ६, १; जिघ्रेत् बृ २,४, १४;४,३,२४; ३१; ५,१५.
घ्राण[r]– -णम् प्र ४,८; छां ८,१२, ४; कौ ३,५§[p]; ते ६,६; पिंब्र३, ८; भव २,१६; व ४३६ : ११; शारी १;७; सुबा ६; गी १५, ९; -णस्य जा २; जाद ४,४८; त्रिब्रा २,१३२; नाप ६,१; राउ ३,१; -णात् त्रिब्रा २,१४१; -णे गर्भ १; योशि ५,२४; -णेन कौ १,७[q]; यो १, ३२.
घ्राण-तर्पण– -णात् तुल ७०:८.
घ्राण-द्वार– -द्वारा त्रिब्रा १,९.
घ्राण-पीडन– -नम् ते १,३३.
घ्राण-रन्ध्र– -न्ध्राभ्याम् यो १, ३०; -न्ध्रे यो ३, ८; योशि ६, १७; -न्ध्रेण योशि १,९५.
घ्रात– -तम् जाद १, ९.
घ्रातव्य– -व्यम् प्र ४,८; सुबा ५; ६; ९[r]; -व्ये सुबा ५.
घ्राति– -तेः बृ ४,३,२४.
घ्रातृ– -ता प्र ४,९; १आ १; २आ २; मै ५,७; मैत्रि ६, ७[r]; ११; -तारम् कौ ३,८;-तुःबृ४,३,२४.
घ्रात्वा नाप ३, ३८.
जिघ्रत्– -घ्रन् बृ ४, ३, २४; अन्न ४,६३; गी ५, ८.
घ्रीं[f] लां २१६ : १७.
घ्रों[f] व ४२८ : २.
घ्रौं[f] लां २१६ : ७.

ङ

ङं[f] आथ ३९५ : २०; व ४३६ : ५; हंषो ४.
ङं-कार– -०र अक्ष ५.
ङे[11s]
ङे(ङे-अ)न्त– -न्तः रार २, २५; -न्तम् रार २, ४०; ४८; ६२; ९१; ९२; -न्ताः सूता ५, ५१[t]; ६,३;-१[t]न्तैः सूता ४,७;८;११.
ङे-युत– -तौ रार २,५४.

च

१च[u]
चं[f] आथ ३९५:२१; व ४३६:४; हंषो ६.
चं-कार– -०र अक्ष ५.
२च[v] ई १; के शां[r]; क १,१,८[r]; प्र१, १[4];मुं१,१,४[r]; मां१;तै१,४,२[r]; ऐ ३, १[r]; छां शां[r]; बृ १,१,१[6].

a) भिदादौ उसं. (पा ३, ३, १०४)। b) =मोह– वा कृपा– वा। c) वैतु. उब्र. 'दयावन्तम्' इति भाषुकः। d) वैतु. अभा. धा. सेचने वृत्तिरिति। e) तैआ १०,१५,१। f) =बीजमन्त्रविशेष–। g) विप.। =भीम–। व्यु. वैप१ यद्र.। h) तैआ ४,२२,१। i) तैआ ४, ३८,१। j) मैसं २,९,१०। k) व्यु.? =रुद्र–। l) अर्थः व्यु. च? [तु. अध्या. संटि. (पृ ४२०) यदनु =चक्र–?]। m) °न्यासकाः, °न्यासिनः इति संटि.। n) व्यु.? =ऋषिविशेष–। o) व्यु.? =सर्पवर्गीय-हिंस्रविशेष–। p) 'प्राणः' इति आन., 'घ्राणः' इति शांआ. ५,५। q) 'प्राणेन' इति आन.। r) 'आघ्राता' इति सात.। s) पाप्र. =च१ सौपः प्र.। t) ङि° इति मुपा. यनि. सु-शोधः। u) =वर्णविशेष–। v) अव्य.। व्यु. वैप१ यद्र.।

चकृवस्— √कृ(करणे) द्र.

१चक्र[a]— -क्रः त्रिवि ७, ३९; -क्रम् कृ १९; २१; गोउ ५६; त्रिता २, ४०;४३; ४५[2]-४७[2]; ४८;५१; ५३; ५५; ५७; ५९; ६१; ६३; ६५; ६७; ३, १७; २०; २१; त्रिब्रा २,६०; ध्या४३;४८;४९; ५४; नाप ६,१?[b]; तृपू ५,१-६; तृष ८५ : १५; मै २, ९; ३,३; मैत्रि २, ६; ३, ३; य ८; यो १, ६९; ३, १३; योचू ६; १३; योरा ७;१०; योशि १, १७२[2]; १७४;१७५;५,८-११; ६, ७५; व ४६६ : २१; वरा ५,१५; श १०; शां १, ४; सु २९३ : ९; २९४:१;३; गी ३,१६; -क्रस्य वरा ५,२७; -क्रा छाग २५:२०; -क्राणि काम १७; त्रि २; तृष ८४:२;५;८५:८; यो३,९;१२; योशि ६,३३;७४; -क्राभ्याम् छां ४,१६,५; -क्राय वपू १,३; -क्रे त्रि २?[c]; -क्रेण छां ४, १६, ३; गोउ २०; -क्रेषु योरा ५.

चक्र-कोण-चतुष्टय-महा-वज्र-विभूषित- -तम् त्रिवि७,४८[d].

चक्र-तीर्था(र्थ-अ)न्तः-स्थित- -तम् वा ५; गोच ६६ : २.

चक्र-तुण्ड[1]- -ण्डाय मना १, ५§[e].

चक्र-धर- -राय वपू १,३.

चक्र-नायक- -कम् त्रिता २,६४.

चक्र-पारा(र-अ)यण- चक्रपारायणिन्- -णी पारा १४.

चक्र-भ्रमण- चक्रभ्रमण-वत् सांसू ३,८२.

चक्र-भ्रमि- चक्रभ्रमि-वत् सांका ६७.

चक्र-मध्य-गत- -तम् त्रिवि५,१२

चक्र-राज्- -राट् ता २,२.

चक्र-वत् सी १४.

चक्र-वरा(र-अ)भय- -यानि व ४२७ : १२.

चक्र-वर्तिन्- -र्तिनः मै १,५;मैत्रि१,४

चक्र-समायुक्त- -क्तम् गोच६६:२; वा ५.

चक्र-हस्त,स्ता- -स्तम् गी११,४६; -स्ता शां १,६.

चक्रा(क्र-आ)कार- -रम् गोच६९:८

चक्रा(क्र-अ)ङ्कित,ता- -०त गोच ६६:५; वा७; -०ते ऊ६३:१४.

चक्रा(क्र-आ)दि- -दि वरा ५,१५[f].

चक्रा(क्र-अ)न्तर्(>:) त्रिवि७,४५.

चक्रा(क्र-अ)र- -राणि त्रिता २, ६७?[g].

चक्रा(क्र-आ)सन- -नम् वरा५,१७. चक्रासन-ग(त>)ता- -ताम् त्रिता २,२१.

चक्रिन्- -क्रिणम् गी ११, १७; -क्रिणा मै ३,३; -क्री नाप ३,१; ३; १संन्या २, ३. चक्रिणी- -णी व ४२६ : ६.

२चक्र[1b]- चाक्रायण[1i]- -णः छां१,१०,१; ११,१; बृ ३,४,१;२[2].

√चक्ष् (बधा.[j]),चक्ष्व बा २३. चक्षिरे मु १,१,१५.

चक्षस्[k]- -क्षसे मना १,१२§[l].

चक्षु[1l]- -क्षोः सुबा १§[m]. चक्षु-पीडन- -ने श्वे २,१०; भव ३, २३.

चक्षुस्[1l]- -क्षुः के शां[2]§[n];१,२;३; क २, २,११; प्र २,२;४; ४,८; तै १,७,१; ३,१,१; ऐ १,४;२, ४; छां शां[2]§[n]; १,२,४; ७,२[2]; २,७,२;११,१; ३,१३,१;१८, २;५;४,३,३;८,३;५,१,३;९[2]; १३;७,१; १३,२; १८-१९,२; ८,१२,४[2];५; बृ १,१,१;३,४[2]; १४;४,७;१७;५,२१[2];६,२;२, १,१७; ३,४; ४,११; ३,१,४[2]; २,५;१३;७,१८[3]; ९,१२;१५; २०;४,१,४[6];४,१८;५,१२;५, १४, ४[3]; ६, १,३;९[2]; १४; २, १२; अव्य शां[2]§[n]; आबो २६; आरु शां[2]§[n]; ५§[o]; कुं शां[2]§[n]; कौ २, १[2];२[2];३; ४; १३; १४; १५[3]; ३,२;३[2]; ४-७; ४, १९; गरु ११§[p]; गा११; गोपू२७§[o]; चा४[3];२१§[q];जाद जाबा शां[2]§[n]; ता ३, ९§[o]; ते ४, ९; त्रिता ४, १९§[o]; दत्ता १,६; नाद २; नाप ३,६६; तृपू ५,२१§[o]; पाशु २, ९;१४; पिंब्र ३,८; ६,४; पै ४, २३§[o]; बृजा ८,६§[o]; ब्रवि ४४; ९४; भव२,१६; मना२,१५§[r]; ७२§[s]; ७३§[q]; ८०§[t]; महा शां[2]§[n]; मु २, २, ७७§[o]; मै शां[2]§[n]; ५,६[2]; मैत्रि शां§[n]; ६, ६[2]; ३१; राउ ५, २९§[o]; रुजा

a) व्यु. वैप१ यद्र.। इह रथाङ्गे च तदाकारत्वात् सुदर्शनचक्र-, चक्रासन-, तान्त्रिकचक्र- इत्यादिषु च तत्र तत्र श्रुतयः द्र.। b) 'वक्त्रम्' इति निसा. मुपा. यनि. सु-शोधः। c) °क्राः इति निसा. मुपा. यनि. सु-शोधः (तु. तान्त्रि.; वैतु. उग्र. चक्रा° इति)। d) °ष्टयं महा° इति च °ष्टयमष्ट° इति च अध्या. संटि.। e) तैआ १०,१,५। f) 'चक्राद्याः' इति अध्या.। g) चक्रा° इति निसा. मुपा. यनि. सु-शोधः (तु. अध्या.)। h) =ऋषिविशेष-। i) तु.पा ४,१,११०। j) व्यक्तायां वाचि च दर्शने च तत्र तत्रोपलब्धेः। k) धा. दर्शने वृत्तिः द्र.। व्यु. विशेषः वैप१ यद्र.। l) ऋ १०,९,१। m) ऋ १०,९०,१३। n) पाशृ ३,१५,२३। o) ऋ १,२२,२०। p) मा १२,४। q) ऋ १०,७३,११। r) °क्षुःओ° इति निसा.मुपा.[तु.सा.(तैआ१०,१४,१)] यनि.सु-शोधः (तु. तैआ. गपू.)। s) शौ १९,६०,१। t) तैआ १०,६४,१।

शां[2]§[a]; १,२; योचू शां[2]§[a];वरा ५,७६§[b]; वा शां[2]§[a]; शारी १; सं शां[2]§[a]; १संन्या शां[2]§[a]; सार २६१ : २२; सावि शां[2]§[a]; सुबा ५;६[2];९[2];सू२१[3]§[c];स्क१४§[b]; हं २०; सांसू ५, १०५; गी ५, २७; ११,८; १५,९; -क्षुर्भ्याम् १योत ६९; -क्षुषः के १, २; ऐ १,४; बृ ३, ७,१८; ४, ४,१८; अशि ७,७; ऊ६४:१३; च २१: १२; नाप ६, १; नृउ २, २; ३; ब्रवि ९४; महा ६, ८३; वउ ३, ४९; -क्षुषा के १, ६; क २, ३, ९§[d];१२; मुं ३,१,८; ऐ ३,५[3]; ११; छां ५, १,८; ८,१२,५; बृ १,४,१७;३,१,४;२,५;९,२०; ४,१,४; ६,१,३;८-१२; श्वे ४, २०§[d]; अता १०; इ ११ : १; १६:११; कौ१,७;२,१३;१४[3]; ३, २;४; ६; गरु २५; गु ३७; ६३§[d]; गोच ६७ : २२; त्रिवि ६,१४§[d]; मना१,३§[d]; मै५,६; मैत्रि ६, ६; व ४६४ : १४§[e]; सार २६१ : २३; -क्षुषि प्र २, १२; छां ५, १९,२; बृ १,३,४; ३,७,१८;९,२०; दत्ता १,५-७; मैत्रि७,११;शां१,७,५२;सुबा५; -क्षुषी मुं २,१,४; आच ८; गर्भ १; गार ४०८ : ६; गु ११;जाद ६,३४; पिंब्र १,१३; २प्र ३३ : १; प्रा ४,१; मवा ३; यो २,४६; व ४३६ : १०; शारी ७; २शिसं ११; -क्षुषे बृ ६, ३, २; -क्षुषोः काला १२; जाबा २०; -क्षूंषि के १,६; छां ५,१,१५; अशि ५, २१; वट्ट ३१७ : १२.

चाक्षुष- -षः छां ८,१२,४; बृ २,५, ५; ४, ४, १; मैत्रि ७, ११[2]; -षम् प्र ३,८; -षैः क २, २, ११.

चाक्षुषी- -षी कौ १,३; चा २; -षीम् चा १.

चाक्षुषी-विद्या- -द्यायाः चा २.

चक्षुः-प्रकाशा(श-अ-)संयोग- -गे योसू ३, २१[f].

चक्षुः-प्रतिरोधक-दुष्-कृत- -तानि चा ७.

चक्षुः-प्राण-म(नस्>)नो-बुद्धि-पञ्चेन्द्रिय[g]- -याणि अद्वै १६.

चक्षुः-श्रोत्र[h]- -त्रम् के १, १; -त्रे प्र ३,५.

चक्षुः-श्रोत्र-घ्राण-रसन-त्वग्- आख्य- -ख्यानि सांका २६.

चक्षुः-स्थान- -नम् पिंब्र६,१०.

चक्षुर्-अपेत- -तः कौ ३,३.

चक्षुर्-आदि- -दयः अन्न ३,९; -दि मु २,२,२२; -दीनाम् नाप ६,१;योचू१२०;-दीनि अन्न३,७

चक्षुरादि-करण- -णानि नाप ४, ३८.

चक्षुरादि-बाह्य-प्रपञ्चो-(ञ—उ)परत- -तः मं २,४,६.

चक्षुरादि-वत् ब्रसू २, ४, १०; सांसू ५,६९.

चक्षुरादी(दि-इ)न्द्रिय- -यैः जाद १,९.

चक्षुर्-आय(त्त>)त्ता[i]- -त्ता मैत्रि ६, ६.

चक्षुर्-दिष्ट- -ष्टः इ १० : २१.

चक्षुर्-द्वार- -द्वारा त्रिआ १,९.

चक्षुर्-मध्य-नील-ज्योतिस्[j]- -तिः मं १,२,७.

चक्षुर्-मध्य-गत—नील-ज्योतिः-स्थल- -लम् अता ५.

चक्षुर्-मय- -यः बृ ४,४,५.

चक्षुर्-योग- -गः भव ३,७.

चक्षुर्-लिङ्ग-समायुत- -तम् शि ६,१०७.

चक्षुष्-टस्(>:) बृ ४,४,२[k].

चक्षुष्-पति- -तिः तै १, ६,२.

चक्षुष्-मत्- -ष्मताम् सांसू १, १५६; -ष्मते मना २,४६§[l].

चक्षुष्मती- चक्षुष्मती-विद्या- -द्याम् चा १२.

चाक्षुष्म(त>)ती- चाक्षुष्मती-विद्या- -द्यया अत्ति १[2]; -द्याम् अत्ति १.

चक्षुष्य- -ष्यः छां ३,१३,७.

चक्षुस्-तेजो-दातृ- -त्रे चा ८.

चक्षू-रोग- -गाः चा २; -गान् चा ५.

चक्षूरोग-निवृत्ति- -त्तये चा ३.

चक्षूरोग-ह(र>)रा- -राम् चा १.

√चङ्क्रम्,चङ्क्रमत्- √क्रम् द्र.

√चञ्च्(भक्षणे[m])

चञ्चु- चञ्चु-पक्ष- -क्षैः सार २६२ : १७.

√चञ्च्(गतौ),चञ्च- चञ्चल- टि. द्र.

चञ्चल- √चल् द्र.

√चट्(भेदने),चट-चट वपं ३१२ : ५.

√चण्(भक्षणे[n])

चण[o]- चण-मात्र- -त्रम् रुजा १, ७.

a) पाशु ३,१५,२३ । b) ऋ १, २२, २० । c) ऋ १०, १५८, ३ । d) तैआ १०,१,३ । e) तैआ ४, ३८,१ । f) °संप्र° इत्यपि पाभे. । g) द्वस. । h) समाहारे द्वस. । i) °क्षुषाऽऽयत्ताः इति सात. । j) °ध्यं नी° इति अव्या. संटि. । k) °क्षुषः इति आन. संटि., JC. । l) ऋ १०, १८, १ । m) पाधा. उसं. । =यङ्लुगन्तः √चर् इति कृत्वा यथा गतौ तथा भक्षण इत्यभिसंधेः । n) पाधा. उसं. । o) =धान्यविशेष- ।

√चण्ड्
चण्ड–
चण्डा[1a]– -ण्डा व २०.
चण्ड-दुर्गा[1a]– -०र्गे व ४३७ : १.
चण्डे(ण्डा-ई)श[b]– -शम् शि २, १८.
चण्डी[1a]–
चण्डि-(क>)का[1c]– -कायै व ४३६ : १; -०के व ४३१ : ९; १८; ४३५ : १५.
चण्ड-कपाल–
चण्डकपालि(न्>)नी[1a]– -०नि व ४३७ : २.
चण्ड-प्रताप–हनुमत्– -मते लां २१३ : ६;२१४ : २१.
चण्ड-मुण्डा(ण्ड–अ)र्दि(न्>)-नी[a]– -०नि व ४६५ : २३.
चण्डाल[d]– -लः रु २; १७; -लाय छां ५,२४,४.
चाण्डाल– -लः बृ ४, ३, २२; ते ६,२५; ब्र २[2]; रु ३; ५.
चण्डाल-तस्(>:) बृजा ५,१३.
चण्डाल-देह– -हे वरा ३,१६.
चण्डाल-योनि– -निम्छां५,१०,७[e]
चण्डाल-वत् अध्या ६.
चण्डाल-वाटिका– -काम् नाप ७; १संन्या २,७९?[f].
चण्डालि(न्>)नी[1a]– -नीम् सुमु३.
√चत्(परिभाषणे[g])
चातक[2]– -कः महा २,१३.
चतुर्[h]–
चतसृ[i]– -तसृभिः मना २, ७§[j]; -तस्रः तै१,५,३[3];नाप६,१; नृपू ४, १५,१२; मवा ९§[k]; मै ५, २[2]; मैत्रि६,२[2]; राउ४,४०; सर २,७§[l]; ह १५§[l]; गौ ४,८४.
चतुर्– -तुरः छां ४,३,६; कश्रु १, १; नाप ४,१५; पा ३,९; सु २, २, ६५; शा २०; २शिमं २७; १संन्या १, १; २प्र ३६ : ३; -तुर्णाम् यो १, ४०; योशि १, १०२; शि ६,१०८; शु १,१५; -तुर्भिः अता ६; अना ३०; गोउ ३९; त्रिब्रा २,९५; नाप ६, १; ७; श२५[2]; २संन्या १७:४; सी ३७; सूता ४,८[2]; -तुर्भिः-तुर्भिः अव्य ५; -तुर्भ्यः गु ७७; -तुर्षु कश्रु १,१; शां २,१; सर २,२.
१चतुः-पीठ[m]–
चतुःपीठ-समाकीर्ण– -र्णम् योशि १, १६७.
२चतुः-पीठ[n]– -ठम् मं २,१,२.
चतुः-प्रेगीवको(क–उ)पेत– -तम् शि ४,११;६,१०७?[o].
चतुः-श(त>)ता– -ताः छां ४, ४, ५.
चतुः-शब्द– -ब्दः गोउ २९.
चतुः-शीर्षक-संयु(त>)ता– -ताम् शि ३,५.
चतुः-शृङ्ग– -ङ्गः मना २, १२, २§[p].
चतुः-श्रेणि– -णीनि सार२२३: १५.
चतुः-षड्-अष्ट-दश-द्वादशा-(श–अ)ङ्गुली– -लीभिः मं १, २, ८.
चतुः-षष्टि– -ष्ट्या जाद६,५;८; त्रिब्रा २,९७; १योत ४१.
चतुःषष्टि-मात्र– -त्रः नाप ८, १?[q].
चतुःषष्टि-मात्रा– -त्राः तु १३; -त्राभिः शां १,६.
चतुः-सप्तति– -त्या अ ३.
चतुः-सप्ता(त–आ)त्मन्– -त्मानम् नृउ ३,९[3].
चतुः-समुद्र–पर्य(रि-अ)न्त– भू–दान—फल– -लम् नाउ ३, ११.
चतुः-सर– -रम् सार २६४:४.
१चतुर्-अक्षर[m]– -राणि काम५.
२चतुर्-अक्षर[n]– -रः अ १; रार २,९; -रम् छां २,१०,२; ३.
१चतुर्-अङ्गुल[m]– -लम्[r] जाद ४, ४; त्रिब्रा २, ५८[2]; वरा ५, २१[2]; शां १,४; शि ४,१५.
चतुरङ्गुल-विस्तृत– -तम् योशि १,८१.
२चतुर्-अङ्गुल[n]– -लम् यो १, ११; सौ ३, १.
चतुरङ्गुल-वेष्टन– -नम् पब्र२
चतुर्-अण्डक–संयुत– -तम् शि ४, १२.
चतुर्-अर[n]– -रम् नृष ८४:३[2].
चतुर्-अवस्था[m]– -स्था(?स्थाः[n]) पब्र २.
चतुर्-अशीति–
चतुरशीति-धा मैत्रि ३, ३.
चतुरशीति-लक्ष–योनि–परिणत– -तम् मै ३,३.
१चतुर्-अश्र[m]–
चतुरश्र-देवता– -ताः नापू ६,१५.

a) =देवीविशेष–। b) अर्थः? =चण्डा ईशाऽस्य इति बस. इति कृत्वा ष. अर्थे उप. श्रूयते ?। c) तु. पा ७, ४, १३। d) विप. विशेवि. च। व्यु. वैप१ यद्र.। e) चा° इति निसा.। f) °कात् इति निसा. मुपा. यनि. सु-शोधः (तु. अध्या.)। g) =याचन-पर्यवसाने। h) व्यु. वैप१ यद्र.। i) तु. पा ७,२,९९। j) तैआ १०, ५, १। k) तैआ ३, १२, ७। l) ऋ ८, १००, १०। m) द्विस.। n) बस.। o) °प्रग्री° इति मुपा. यनि. सु-शोधः। p) ऋ ४,५८,२। q) °त्रा इति निसा.मुपा.यनि.सु-शोधः (तु.अध्या.)। r) वा.क्रिवि.द्र.। s) द्वि३ विभज्य इति क्रिप. संबन्ध इति कृत्वा यनि. शोधः द्र. [वैतु. अध्या. संटि. (पृ ४७४) समाहारे स. सत्यपि न. अभावश्छान्दस इति]।

२चतुर्-अश्र[c]– -श्रम् १योत ८५[b]; शि२,४;६,१४५;७,६४; सुमु ७; -श्रान् सुमु १०.

चतुरश्र-वेदिका–श्री–

चतुरश्रवेदिकाश्री-मत्–

-मत् शि ४, ८१[c].

चतुर्-अस्र,स्रा– -स्रम् त्रिप्रा २, ५६; ध्या ४७; योशि१,१७६[d]; शां १, ४; सौ १, ३; -स्रा त्रिप्रा २, १३५.

चतुरस्र-धरणी– -णी योशि ५, १३[e].

चतुरस्रा(स्र-अ)ष्टदल-त्रिकोण–

रूप– -पम् तारा ८३ : २४.

चतुर्-आकृति– -तिः प्रा २, १.

चतुर्-आत्मन्– -त्मा नृउ १, ६-८;११; २,५-८; ३,२-५;८; नाप८,८;१०;१३;१६;-त्मानम् नृउ ३,१; ९[cf].

चतुर्-आनन[f]– -०न १योत २९; ३०.

चतुर्-आम्नाय–दीपक– -कम् योशि १,१६७; ५,३.

चतुर्-आशा– -शासु सूता६,४.

चतुर्-औदुम्बर[g]– -रः बृ ६,३, १३[h].

१चतुर्-गुण[i]– -णैः भ २, २५.

चतुर्गुणी√कृ

चतुर्गुणी-कृत्य पत्र २.

२चतुर्–गुण[j]– -णाय पा २,४.

चतुर्-जाल– -लम् भ २, २५; २९; मैत्रि ३,३;६,२८;३८.

चतुर्थ[i]– -र्थः मां१२; छां३,१८, ३-६;७,१,४; अ१; गार ४०६: ५; ९; तु ८; नाप ८, १६; नापू १,५; ५,६; नृउ ३, ५; नृपू २, २; पा ३, ९; भव २, ६३; महा ४,२;६,८; वपू १, ७[3]; हं १६; योसू २,५१; -र्थम् मां७; छां३, ९,१;७,१,२;२,१;७,१; बृ ५, १४, ३; ऊ ६४:७; गा ८; गार ४०७ : ५; ११; दत्ता १,३;५; ६; नाप६,१;८,२०; नापू ६,३; नृउ १,१२; नृपू १,३;८; २,४; ६;४,७; नृष ८४:३;७;८५:७; बृजा ३,३४; भ१,१; यो१,५९; योरा १०; राउ ३, १; वउ १, १५; वपू २, १; २; विद्या १; १संन्या२,५९; सार २२५:१८; -र्थस्य नृपू १, ९;११; नृष ८४: १६;२०;८५:३; -र्थात् अव्य५; गोपू ३०; -र्थे अन्न ५; गर्भ ३; त्रिता १,६२; बृजा ३, २३; म ४९:१; राधा २,४; सार २४०: २; सूता ५,७; हं १८; -र्थेन नृपू २,४; पिं १०; मुद्र २; वपू २,२.

चतुर्थी– -र्थी अ १[2]; ३; नृपू २, २; नृउ ३, १; ५; नाद ९; महा ५, २५; रार ३, १; ५, १४; रापू ४, १; अन्न ५, ८२;८७; अक्षि ३२; नाप ८, १; वरा ४,१;२; सौ १,३; २प्र ३५ : १५७[k]; सार २७१:१८; गार ४०६:७; गु३; गुषो ४२०: ११; -र्थीम् तै १,५,१; छां ५, २२, १; गोउ २६; अक्षि ३०: ३१; -र्थीषु वपू २, ५; -र्थ्यां रार २,९०; -र्थ्याम् ग १८; रा ४२४:१३; वउ ६,४३; -र्थ्योः वउ ६,१०.

चतुर्थि-(क>)का–

-का यो १,२१; नाद १३.

चतुर्थी-कला–रूप–

-पः गुषो ४२० : १०.

चतुर्थी-रूप– -पः षो १४.

चतुर्थ्य(र्थी-अ)न्त,

न्ता– -न्तःरार२,२६[1];१०५१[m]; -न्तम् रा २,९६; द २; दत्ता १, ६[2]; -न्ता रार २,९४१[n]; -न्ताः त्रिवि ७, ४१; ४२; ४७; ४८[2]; रार ३,१; सौ १, ३; -न्तैः बृजा ३,१५; सौ १, १; ३; -न्तौ रार २, ९२.

चातुर्थिक– -कम् व ४३३ : १७; ४५९ : १५.

चतुर्थ-क– -कः अन्न १,१५; -के मृ १६; सूता २,१७१[o].

चतुर्थ-काल– -लम् नाप २.

चतुर्थ–कूटा(ट-अ)क्षर– -रः विद्या १.

चतुर्थ-खण्डा(ण्ड–आत्मक>)-

त्मिका– -काम् विद्या ४.

चतुर्थ-त्व– -त्वम् हंषो ११.

चतुर्थ-पद– -दात् गोपू२९[p].

चतुर्थ-पाद– -देन नृउ३,१.

चतुर्थ-मात्र– -त्रः अ ११[q].

चतुर्थ-याम– -मे रा ४२५: १०.

a) बस. । b) °स्रम् इति निसा. । c) °का श्री° इति मुपा. यनि. सु-शोधः । d) °श्रम् इति अज्या. । e) °श्रा ध° इति अज्या. । f) सकृत् 'ओंकारं तुरीयम्' इति निसा.पाभे.। g) मध्यमपदलोपः द्विस. । h) गपू. (पृ १८२) उदुम्बर–>औदुम्बर–> -रः इत्यत्र सस्थ. सकृत् प्रनि. अनु शोधः द्र. । i) द्विस. (तु. पावा ५, २, ३७) । j) तु. पा ५, २, ५१ । k) °र्थीम् इति गोब्रा १, १, २७ । l) °न्तम् इति अज्या. । m) °न्तम् इति मुपा. यनि. सु-शोधः (तु. अज्या.) । n) °न्ताम् इति निसा. मुपा. यनि. सु-शोधः (तु. अज्या.)। o) 'तृतीयकः' इति मुपा. यनि. सु-शोधः । p) 'चतुर्थात्' इति आन. । q) पा.? यनि. निसा. च 'चतुश्चतुर्धा मात्रा' इति अज्या. च मुपा. =चतुर्धा-मात्र– (बस.) इत्येवं सु-शोधौ द्र. ।

चतुर्थयामा(म-अ)न्त– -न्ते नाप ४,३८.

चतुर्थ-वक्त्र– -क्त्रेण बृजा ४, ३.

चतुर्थ-श्रेणि– -ण्याम् सार २७०:८.

चतुर्था(र्थ-अं)श– -शम् १योत ६७.

चतुर्थांश-विवर्जित– -तः योचू ४३[a]; यो १,३[b].

चतुर्थांशा(श-अ)वशेषक– -कम् जाद १, १९.

चतुर्थांशावशेषक-सुस्निग्ध-मधुरा(र–आ)हार– -रः शां १, १.

चतुर्था(र्थ-अ)श्वर– -रः राउ १, २.

चतुर्था(र्थ-अ)न्त्य– -न्त्यम् नृपू १, १५.

चतुर्था(र्थ–अ)न्ता(न्त-अ)र्ध– -र्धस्य नृपू १,१३.

चतुर्था(र्थ-आ)वरण– -णम् सार २८३ : १४.

चतुर्था(र्थ-आ)श्रम– -मः लिं ३१० : ५.

चतुर्-दल– -लम् ध्या ४४;योचू ४; ७; स ३७८ : ६.

चतुर्-दशन्– -श बृजा ३, १०; भा १४; जाद ४,६;८; शां १,४[f]; महा १,१; तु १०; गोच ६९:१२; नापू ५, ३७; शि ६, ५५; गु २९; पिंब १,९; वउ४, २३; -शसु शां १, ४; -शानाम् सौ १, १.

चतुर्दश-करण– -णानाम् नाप ५, ११[e]; ६, १; ७; -णानि नाप ६,१; -णैः ससा १,८.

चतुर्दशकरण-युक्त– -क्तम् शारी ५.

चतुर्दशकरणो(ण-उ)परम– -मात् ससा १,९.

चतुर्दश-दल–पद्म– -द्मम् त्रिवि ७,३५.

चतुर्दश-भुवन– -नानि अद्वैभा १७.

चतुर्दश-मुख– -खम् रुजा २, १६.

चतुर्दश(श-ऋ)र्च– -र्चस्य व ४५९ : १६.

चतुर्दश-वर्णक– -कः रार २, ५८.

चतुर्दश-विध– -धम् मैत्रि ३,३; -धस्य मैत्रि ६, १०.

चतुर्दशा(श-अ)र– -रम् त्रिता २, ४५.

चतुर्दश– -शः महा १, १; -शम् दत्ता १,६; गार ४०७:७; १३; -शे अत्त ५.

चतुर्दशी– -शी नाप ८, १; -श्याम् बृजा ३,४.

चतुर्दश्य(शी-अ)ष्टमी– -मीषु शि ५,२३.

चतुर्-दिश्– -दिक्षु रार ३,१; त्रिवि ७,४५; शि ६,१०८.

चतुर्-दिश[d]– -शम् अद्वै १९.

१चतुर्-द्वार[d]– चतुर्द्वार-युत– -तम् त्रिवि७, ४८.

चतुर्-द्वार[e]– -रम् त्रिता२,४६; राधा २,२; -रस्य ध्या १०३.

चतुर्-धा तै१,५,३;अ१[f];नृउ३, १०[2]; सी२२; मुद्र२; रार ५,१; गोउ ३३; पै १, १९;२१; २३; योशि १, १३०; मु १, १, १७; सार २५७ : २०; २६५ : २१; २८५ : २१.

चतुर्-बाहु[e]– -हुः शां३,१;-हुम् १योत ८९; त्रिवा २,१४२; शां ३, २.

चतुर्-भुज[e],जा– -जः जाद१,१; गोउ ५५[g]; हे ६; -जम् ध्या ३०; गोउ ४७; सू४; ह६; वपू १,२; २,२; -जा सी ३७; -जाम् सौ१, १;पी४२१:२;-जेन गी११,४६.

चतुर्भुजा(ज-आ)कार– -रम् १योत ८६[h].

चतुर्-भूत[d]– चातुर्भौतिक– -कम् सांसू ३, १८.

चतुर्-मात्र– -त्रः अना३१;-त्रम् २प्र ३२:५.

चतुर्-मात्रा– चतुर्मात्रा(त्रा-आ)त्मको-(क[i]–ओ)ङ्कार– -रः पाशु १,४.

चतुर्-मास[d]– चातुर्मास्य– -स्यानि मना २, ८०§[j].

चतुर्-मुख[e]– -०ख योशि ५, ११§[f];-खः महा १,१;च २०:४; -खम् त्रिवि ८,१४§[f];रुजा२,४; शि ६,१२३§[k1]; सूता १,१; -खे योशि ५,५२§[f].

चतुर्मुख-पञ्चमुख-षण्मुख-सप्तमुखा(ख-अ)ष्टमुखा(ख–आ)दि–संख्या—क्रम– -मेण त्रिवि ६, ७.

चतुर्मुख–मुखा(ख-अ)म्भोज–वन–हंस—वधू– -धूः सर ३, १.

चतुर्मुखा(ख-आ)दि– -दीनाम् त्रिवि ८,१२.

a) °शावशेषितः इति अब्या.। b) °शावशेषकः इति अब्या.। c) °का° इति निसा.मुपा.यनि.सु-शोधः (तु. अब्या.)। d) द्विस.। e) बस.। f) °र्था° इति निसा.मुपा.यनि.सु-शोधः (तु.अब्या.)। g) °विधः इति आन.। h) °मुखा° इति अब्या.संटि.। i) तु.पा ६,१,९५। j) तैआ १०,६४,१। k) °खैक° इति मुपा. छान्दसो मकारलोपश्चोत्तरेण संधिश्च।

चतुर्मुखे(ख-इ)न्द्र-देव–
-वेषु शु ३,२.
चतुर्-मूर्ति-धर– -राः भ २,
२७.
१चतुर्-युग[a]– -गम् शि ६,
२७८.
चतुर्युग-सहस्र– -स्रम् शि
६, २७२; -स्राणि त्रिवि ३,४.
चतुर्युगा(ग-अ)धिष्ठा(तृ>)-
त्री– -त्रीम् षो ३.
२चतुर्-यु(ग>)गा[b]– -गाम्
नाप ३, ६६.
चतुर्-योजन–
चतुर्योजना(न–आ)य(त>)-
ता– -ता सार २८७ : १०.
√चतुर्योजनाय्
चतुर्योजनायित– -तम्
सार २५३ : ८.
चतुर्-वक्त्र[b]– -क्त्रःपै२,१७§[1];
रुजा२,४§[1];वरा१,१४§[1];-क्त्रम्
ध्या ३१; १योत ८६§[1].
चतुर्वक्त्र-स्वरूपक– -कम्
रुजा २, ४.
चतुर्-वर्ग–फल– -लम् नाउ ३,
११.
चतुर्वर्गफल-प्रद– -दः रार
२, १६.
१चतुर्-वर्ण[c]– -र्णानाम् लिं
३०९ : ३; -र्णैः रार २, ८९.
चातुर्वर्ण्य– -र्ण्यम् गी ४,
१३.
चातुर्वर्ण्य-धर्म– -र्मान्
सं १२.
२चतुर्-वर्ण[b]– -र्णः रार २,१८.
चतुर्-वार– -रम्[d] १योत ४३;
त्रिवा २,१०१; शां १,७,२.
चतुर्-विंशत्– -शत् शि१,११.
चतुर्-विंशति– -तिः शारी ९;
गोउ २३; नापू ६, ३; -तिभिः
भव २,२१.
चतुर्विंशति-तत्त्व– -त्त्वम्
ते ५,८१; -त्त्वानि वरा १,१;४.
चतुर्विंशतितत्त्वा-
(त्त्व-आ)त्मक– -कः नापू[5],१४.
चतुर्विंशतितत्त्वा-
(त्त्व-आ)पादन–तन्तु-कृत्य–
-त्यम्[e] पत्र २[f].
चतुर्विंशति-दल[b]– -लाः
नापू ६, १२.
चतुर्विंशतिदल-पद्म–
-द्मम् त्रिवि ७,३९.
चतुर्विंशति-वन– -नानि
राधा ३, ६.
चतुर्विंशति-वर्णक– -कः
रार २, ७४.
१चतुर्विंशति-वर्ष[c]–
-र्षाणि छां ३, १६,१; आश्र १.
२चतुर्विंशति-वर्ष[b]– -र्षः
छां ६,१,२.
चतुर्विंशति-शक्ति–
-क्तयः गार ४०७ : २०.
चतुर्विंशति-संख्याक–
-कम् चू १४.
चतुर्विंशति-संख्यात–
-तम् मन्त्रि १५.
चतुर्विंशत्य(ति-अ)क्ष-
(र>)रा– -रा छां ३, १६, १;
मना २,३५§[6]; नृपू१,६;४,११;
गार ४०६ : २.
१चतुर्विंश– -शम् गार
४०७ : १०; १५; -शाः सिशि
३८२ : ५; -शे अच ५.
२चतुर्विंश[b]–
चतुर्विंशा(श-अ)क्षर–
-रः द २.
चतुर्-विध,धा– -धः नाप ८,
७; महा ६, ५४; योरा २; -धम्
बृजा३,३४[2]; नाप१;७; भा२०;
योशि ५, २३; भव ५, ४; गी
१५, १४; -धा मु १, १, २५;
-धाः त्रिवा २,५; शारी ५; वरा
४,१; शा ११; नापू ५, ३४;
आश्र १-४; गी ७,१६; -धाम्
शु १,६.
चातुर्विध्य– -ध्यम् नाप
५,१; १संन्या२,१३; पप४१९:
२४-२७.
चतुर्विध–पुरुषा(ष-अ)र्थ–
सिद्धि—प्र(द>)दा– -०दे
सावि १०.
चतुर्विध–पुरुषा(ष-अ)र्थ–
सिद्ध्य(द्धि—अ)र्थ– -र्थे सू ३.
चतुर्विध–ब्रह्म-चर्य– -र्यम्
नाप १.
चतुर्विध–भूत-ग्राम– -मान्
नाप ४,३८.
चतुर्विध-सृष्ट्यु(ष्टि—उ)पल-
क्षित– -तम् त्रिवि ६, ३.
चतुर्विधा(ध-आ)हार–
चतुर्विधाहार-मय– -यम्
गर्भ १.
चतुर्-वेद– -देषु रार १,४.
चतुर्वेद-ज्ञ– -ज्ञः रु ३.
चतुर्-व्यूह– -हः मुद्र १,४.
चतुर्-हस्त– -स्तम् ग ११; शि
३, ७.
चतुर्-होतृ–
चातुर्होत्र–
चातुर्होत्र-प्रधान–
चातुर्होत्रप्रधान-त्व–
-त्वात् सी २३.

a) समाहारे द्विस. (तु. पावा २, ४, १७)। b) बस.। c) द्विस.। d) वा. क्रिवि. भवति। e) बस. गर्भितः बस. सन् ब्रह्म इत्येतद्युक्तं विप. [वैतु. अध्या. संटि. (पृ ४७७) क्रिवि इति]। f) °कृत्वम् इति निसा.। g) तैआश्रा १०,३५। h) तु. टि. २एकत्रिंश–।

चतुश्-चत्वारिंशत्– -शत् छां ३,१६,३.

चतुश्चत्वारिंशत्-संस्कार-संपन्न– -न्नः नाप १[a].

चतुश्चत्वारिंशद्-अक्ष-(र>)रा– -रा छां ३,१६,३.

चतुश्चत्वारिंश– -शे अच्छ ५.

चतुश्-शिरस्– -रः अ १.

चतुष्-क– -ष्कम् यो १, २५; शि ६,१४१.

चतुष्-कपाल– -लम् गर्भ ५.

चतुष्-कल– -लः छां ४,५,२; ६-८, ३; -लम् छां ४, ५, ३[2]; ६-८,४[2].

चतुष्-कला-समायुक्त– -क्तः ब्रवि १८.

चतुष्-कू(ट>)टा– -टा विद्या ४[2]; -टाम् विद्या ४.

चतुष्कूटा(ट-आत्मक>)-स्मिका– -का विद्या १.

चतुष्-कोण– -णेषु सार २२२: १८;२३३:१९; शि ३,४; श्या १४.

चतुष्-टय– -यम् ते ५, ८१; ध्या ४३; १योत २९; नाप४,४; यो १,५४; गोउ४१; वरा १,४; १३; योरा ३; -यस्य सांका ३०.

चतुष्टय-कुम्भक– -कः योशि १, ८८.

चतुष्-पथ– -थः वरा ५, ४३; -थम् १अव५; -थे तारा८३:१२.

चतुष्पथ-समायुक्त–महा-द्वार–ग—वायु– -युना ध्या९४.

चतुष्-पद– -दम् सूता १, २५.

चतुष्-पा(द>)द्– -ष्पदः बृ २, ५, १८; श्वे ४, १३§[b]; २शिसं ३३§[b]; -ष्पदाम् त्रिब्रा २,५६; ५९;६६; शां १,४[2]; इ १५:५; -ष्पदे प्रा१,४§[c];सशां§[d]; -ष्पात् मां २; छां ३,१८,२; अ १; राउ ३,१; नृपू ४,३; नृउ १,५; नाप ८, ७; विद्या १; वउ १, ४; ५, ३४; -ष्पादम् ध्या १३; नृउ २, ४; ब्र २; वउ ५,४०.

चतुष्पदा[e]– -दा छां ३,१२, ५; अव्य ५; शा १३.

चतुष्पदी[f]– -दी बृ ५, १४, ७; ह १६§[e];२२§[h]; चक्र २§[g].

चतुष्पाद(द्-अ)न्तर्-वर्तिन्– -र्तिनः पत्र २.

चतुष्-पाद,दा– -दः अ १[i]; -दा गार ४०६ : ३.

चतुष्-पीठ– -ठम् वरा ५,६२.

चतुष्पीठ-समाकीर्ण– -र्णम् योशि ५,३.

?चतुष्प्रकारव्ययुत[i]– -ते त्रिब्रा २, ६७.

चतुष्-षष्टि–भेद– -दम् तु १३.

चतुस्(>:)[k] लु १४; चतुश्-चतुः त्रिब्रा २,२.

चतुस्-त्रिंशत्–

चतुस्त्रिंश– -शे अच्छ ५.

चतू-रूप– -पः नृउ २, ५[2]-७[2]; ९[2]; त्रिब्रा २, ११.

चत्वार्– -त्वारः[l] छां ५, १०,९; बृ ५,८,१; मैत्रि ७,११; अ १; नृपू १,४[2]; वसू २; नाप ८, १; योचू७२; रापू १,९?[m];प्रा२,१; -त्वारि[l] मना २,१२,२§[n]; ब्र २; नृपू २,४; शु २,१;रार२,८९[2]; पत्र २:त्रिता१,१०;सर२,६[2]§[o]; शौ ५३:१४§[p]; नापू ५,३२§[o].

चत्वारिन्[p]–

चत्वारिं-शत्[p]– -शत् बृजा७,८; त्रि ३१[q]; भ २,२.

चत्वारिंशत्-संस्कार-संपन्न– -न्नः नाप२:१संन्या२,१.

चत्वारिंशद्-दल–पद्म– -द्मम् त्रिवि ७,४४.

चत्वारिंश– -शे अच्छ ५.

तुरीय,या[rrr]– -यः नृउ १,११; २, ८;४,४; नाप ४, १४; ८, २०; त्रिवि १,९;२,१५; ह ७; त्रिब्रा २,१५२[s]; -यम् बृ ५, १४,३[2]; ६; गौ १,१५; हं ८; ब्र २[2]; ३, १३; अ ३[2]; नृउ २,११;३,१; सुबा ९[2];१५; ससा १, ११; ते ४,११; नाप ५,१[2]; ६,१; योचू ७२; त्रिवि १, ५; ११; २, १[2]; निर्वा २९८: १०;त्रिब्रा २,१०; शारी ५; पत्र २; त्रिता १,२५[2]; २, १६; ५४; ५, २१[2]; पं १३; गोपू ११; सर २,६§[o]; नापू ५, ३३§[o]; राधा ४,१; सु २९४: ६§[t]; गा ७;८; पिंब्र६,१२;१३; -यया त्रिता ५, १; सौ २, १; -यस्य त्रिवि २, १; पप ४१९: २७; -या अन्न २, १३; त्रिता ३, ७; वरा ४,१; वउ ३, १०; -याम् त्रिता ५, २१[2]; -याय बृ ५,१४, ७; गा २३; वपू १, ३; -ये बृ ५, १४, ४; नृउ २, १;

a) °न्न° इति अध्या. । b) ऋ १०,१२१,३ । c) मा ११,८३ । d) खि १०,१९१,१५ । e) तु. पा ४, १,९ । f) तु. पा ४,१,८ । g) ऋ १,१६४,४१ । h) माशब्रा १४,८,१५,१० । i) चतुश्° इति अध्या. । j) पा. वा. च ? । k) तु. पा ५, ४, १८ । l) तु. पा ७, १, ९८ । m) तु. सस्थ. टि. ?द्वि° । n) ऋ ४, ५८, ३ । o) ऋ १, १६४, ४५ । p) व्या. वैप१ यद्र. । q) °शात् इति निसा. अध्या. च मुपा. यनि. सु-शोधौ (तु. उब्र., तान्त्रि.) । r) तु. पावा ५, २, ५१ । विशेषः वैप१ यद्र. । =चतुर्थ–, तुरीयाऽवस्था–, चतुर्थाश्रमिन्– प्रभृ. । s) °यस्य इति निसा. । t) ऋ ९, ९६, १९ ।

ध्या९३,१४; नाप ६,१; सं१५; गा १०; -येण नृउ ३,१; ८,१.

तुरीय-क– -कम् जाद ५,६;वरा ५, ३२.

तुरीय-(ग>)गा– -गा वरा४,१

तुरीय-तुरीय– -यः त्रिवि १,१; पप४१९:२८;४२०:१; वरा४, १;-यम् नृउ६,१-३[a];त्रिवि१,७.

तुरीय-तैजस– -सः पप ४१९: २७; ४२० : १.

तुरीय-त्व– -त्वात् नृउ २,९.

तुरीय-पाद– -दः त्रिवि१,७[2];९.

तुरीय-प्राज्ञ– -ज्ञः पप ४१९: २७; ४२० : १.

तुरीय-भूमि– -म्याम् वरा ४,१.

तुरीय–मात्रा-चतुष्टय– -यम् पप ४२० : ३.

तुरीय-रू(प>)पा– -पाम् त्रिता १,७६; सौ १,१.

तुरीय-विश्व– -श्वः पप ४१९: २७;३१; वरा ४,१.

तुरीय-संज्ञ– -ज्ञा(?ज्ञः[b]) त्रिवि १, ११.

तुरीय-संध्या– -ध्यायाम् दे२२.

तुरीय-स्वर– -रम् त्रिता १,६५.

तुरीय–स्व-रूप– -पम् त्रिवि ७, ५०; पाशु १,२१.

तुरीया(य-आ)क्षर– -रः ता २,१; -रम् त्रिता १,२६.

तुरीया(य-आ)तीत,ता– -तः नाप ५,१[2]; त्रिवि १,१;११; १संन्या २,१३; -तम् हं ८[c]; नाप ६,१; त्रिवि १,७;७,५०[2]; -तस्य नाप ५,१;६,१;७[3]; -ताम् त्रिता १, ७६; सौ १,१.

तुरीयातीत-त्व– -त्वम् नाप ६, १.

तुरीयातीत-रूप– -पः ते ३, ४१.

तुरीयातीतरूपा(प-आ)-त्मन्– -त्मा ते ४,४९.

तुरीयातीत-संन्यास-परि-व्राजा(ज–आ)क्षमालिका[d]– -का मु १,१,३६.

तुरीयातीता(त-आ)वधूत– -तयोः नाप ५,१[2];७[c]; १संन्या २,५९; -तानाम् तुअ १.

तुरीयातीतावधूत-वेष– -षेण तुअ २२.

तुरीयातीता(त-आ)वस्था– -स्था ध्या ९३,१५.

तुरीया(य-आ)त्मन्– -त्मा त्रिवि १, ११.

तुरीया(य-आ)न्त– -न्तम् त्रिता २,५७.

तुरीया(य-आ)दि–चतसृ– -स्रः नाप ६,१.

तुरीया(य-आ)दि–विवर्जित– -तः ते ४,७३.

तुरीया(य-आ)वसित– तुरीयावसित-त्व– -त्वात् नृउ १,११; नाप ८,१६.

तुरीया(य-आ)वस्था– -स्था ध्या ९३, १४; -स्थाम् नाप ६, १; -स्थायाम् पप ४१९ : २७;अन्न २,१४.

तुरीया(य-आ)श्रम–स्वीकारा-(र—आ)र्थ– -र्थम् नाप ४,३८.

तुरीयों(य-ओ)कारा(र–आ)म—विद्योत– -तम् नृउ ४,१-३.

१तुर्य,र्या[f][g]– -र्यः गौ१,१०; -र्यम् गौ १,१२; मैत्रि ७, ११; त्रिवि ७,५०; त्रिब्रा २,१५०; अन्न ३, १३; ५,१६;१०७; ११०; पिंब्र ६,१४; वपू १,६; -र्या अन्न १, ५१; ५,१०८; गुषो ४२१ : १; -र्यात् गुषो ४२० : १०; -र्याय वपू १, ३; -र्ये गो १,११;१३; १४; पिंब्र ६,१०.

तुर्य-(ग>)गा– -गा महा५,२५; ३४; वरा ४,२;१०.

तुर्य-तुरीय– -यः नृउ १,१२[f].

तुर्य-तुर्य– -र्यः ते ४,४८; ब्रवि ९६.

तुर्य-त्व– -त्वम् अन्न २,१९.

तुर्य-पद– -दम् नाद ३२.

तुर्यपदा(द-आ)भि(ध>)-धा– -धा अन्न ५,८८.

तुर्य-भाग– -गेन पै १,२२.

तुर्य-भूमि–सु-योग– तुर्यभूमिसुयोग-तस्(>:) वरा ४,१२.

तुर्य-रूप– -पः ते ३, ४; -पम् अन्न ३,१८.

तुर्यरूप-पद– -दे अन्न३,१०

तुर्य-विश्रान्ति–युक्त– -क्तस्य महा ४,४०.

तुर्या(र्य-आ)ख्य– -ख्ये मैत्रि ६, १९[g].

तुर्या(र्य-आ)तीत,ता– -तः ते ३, ४; ६, ९; त्रिब्रा २, १५१; १५७; महा ५, ३५; अन्न ५, ४६; -ता अन्न ५,८६.

तुर्यातीत-पद– -दम् अन्न २, १५.

तुर्यातीतपदा(द-आ)भि-(ध>)धा– -धा अन्न १, २५.

तुर्यातीतपदा(द-आ)-वस्था– -स्था अन्न ५,८९.

तुर्या(र्य-आ)तुर्य–प्रकाश– -शः ते ६,६९.

a) °यातु° इति JC. । b) मुपा. यनि. शोधः द्र. । c) तुर्या° इति निसा. । d) =तत्तदुपनिषन्नाम्नां द्वस. गर्भितः मध्यमपदलोपः कस. । e) =तुरीय– (तु. गपू. टि.) । f) 'तुरीयस्तुरीयः' इति निसा. । g) तुरीया° इति निसा. ।

तुर्या(र्य-अ)तुर्या(र्य–आ)दि–
वर्जित– -तः ते ६,६९.
तुर्या(र्य-आ)त्म–ब्रह्मन्– -ह्मा
विद्या १.
तुर्या(र्य-अ)न्त– -न्ते त्रिब्रा २,
१५२.
तुर्या(र्य-अ)भि(ध>)धा– -धाम्
अक्षि ३७.
तुर्या-रूप– -पः गुषो ४२०:७.
तुर्या(र्य-अ)वस्था– -स्था महा
५,३५;८५; अन्न ५,१११; भा
३९; -स्थायाम् अन्न ५,४६.
तुर्या-षोढा(ढा–अ)धिकारिन्–
-री कामे १३.
२तुर्य[a]– -र्यम् ते ६,२७.
१चतुर[b]– -रः पा ३,९.
चातुर्य– -र्येण सार २२६ : ७.
चातुर्य-गुण–युत– -युताः सार
२२२ : ५.
२चतु(र>)रा[c]– -रा सुमु १५; गुषो
४२०:९; -रायै व ४३५:१७.
चत्वर[d]– -रे सार २७२ : ५.
चत्वार–,चत्वारिन्– चतुर्– द्र.
चन[e] क १,१,१२; मां ५[2]; तै ४,४,१;
ऐ १,१; छां ५,२,१; बृ १,२,
१; गौ १, १२; मना १, २§[1];
कौ ३,२; नृउ १,८[2].
√चन्द्(बधा.)
चन्दन[f,g]– -नम् बृजा ३,२७; गोच
६५ : ४; ६७ : २;६;११; १२;
६८ : २३;६९:२१; शि १,२६;
७,८२; -नस्य गोच ६७ : १६;
शि ४, ३७; -नेन बृजा ४, ९[2];
-नैः गोच ६९ : ६.
चन्दन-चर्चा– -र्चा महा ४,२६.
चन्दन-तिलक– -कम् कृपु २०.
चन्दन-वत् ब्रसू २,३,२३.
चन्दन-वृक्ष[c]– -क्षाणाम् सार
२२२ : ६.
चन्दना(न-आ)द्य– -द्यैः रापू५,७
चन्दना(न-आ)लेप– -पः वउ ६,
३९.
चन्दना(न-आ)हुति– -तिम् शि
४, ३५.
चन्द्र,न्द्रा[h]– -न्द्रः छां ४,३,१;७,
३; ८,१३,१; बृ १, ३,१६; ५,
१३[2];२,५,७;३,१,६;सुबा५;नि
६; २१; रापू ४,६; भ २,१९;
शां १, ४[2]; योशि १, १४६; ५,
३३; ६,७०; ए १२; सावि ७[2];
वरा १,१४; अद्वै १७;१८; सार
२४१ : १७; २७२:११; २८०:
१८; हे ७; काम ५; पिंब्र २,६;
-न्द्रम् बृ ३,२,१३; ६,२,१६[2];
सुबा ९[2]; रार १, ७[1]; पं ३; षो
१२[2]; -न्द्रस्य बृ २,५,७; -न्द्रा
सौ १,१; ३१[1]; राधा १, २५§[1];
सुमु १४§[1]; -न्द्रात् छां ६, ४,
३; -न्द्राय राउ १, २; -न्द्रे बृ
२,१,३; ५, ७; सुबा ५; शां १,
७, ५२; योसू ३, २८; -न्द्रेण बृ
३, १, ६; ध्या ९०; योचू ६४;
९५; शां १,७,१[2];योशि १,९८.
चा(न्द्र>)न्द्री[k]– -न्द्री त्रिता
१,६३;६४;-न्द्रीम् त्रिता १,६१.
चन्द्र-ऋक्ष-ग्रह-संवत्सरा-
(र–आ)दि– -दयः मैत्रि ६,१६.
चन्द्र-कला– -ला सार २४२:
२०§[1]; २६२ : २३§[1]; -लाम्
त्रिता १,८२.
चन्द्रकला-कलाप– -पः हे६.
चन्द्रकला-मोहि(न्>)नी[1]–
-नी सार २२३ : ३.
चन्द्र-कान्त–मणि[13]– -णिना
सार २२२:१२; २३७:२; -णेः
सार २२५ : १.
चन्द्र-कान्त–रचि(त>)ता–
-ता सार २७१ : १७.
चन्द्र-किरण– -णाः सार २६४:
१४.
चन्द्र-किरीट– -टम् भ २, २९.
चन्द्र-कुङ्कुम-काश्मीर– -रम्
बृजा ३, २७[1].
चन्द्र-कोटि–सम–प्रभ– -भम्
ध्या २९; भ २,२९.
चन्द्र[m]–क्रोधो(ध-उ)न्मत्त–
कपालि–भीषण-संहार– -राः
सूता ५, ११.
चन्द्र-खण्ड–प्रतिघटित–जटा–
क्षीर-गौर– -रः द ५.
चन्द्र-घण्टा[n]–
चन्द्रघण्टा–विरूपा-
(प-अक्ष>)क्षी[10]– -०क्षि व
४६५ : १७.
चन्द्र-चूड– -डम् द ३.
चन्द्र-ज(ट>)टा– -०टे व
४५८ : १.
चन्द्र-ज्योत्स्ना– -स्ना सार
२६४ : २२.
चन्द्र-तारक[1]– -कम् क२,२,१५;

a) अवयवार्थे यत् प्र. उसं. (पावा ५, २, ५१) । b) व्यु.? विप. । c) व्यु.? =देवीविशेष– । d) व्यु.? =अङ्गन–? । e) अव्य. । व्यु. वैप१ यद्र. । f) तैआ १०,१,२ । g) धा. शैत्यपारिणामिक आह्लादने वृत्तिः द्र. । h) =इन्दु–, स. रामचन्द्र- इत्यस्य वैसं. सतः उप., देवताविशेष–, प्राणायामे सूर्यस्वरेतर-स्वर– इति कृत्वा धा. दीप्त्याद्यर्थान्तरवैविध्यं प्रकल्प्यम् (तु. वैप१ अपि व्यु. विशेषः) । i) =राममन्त्राङ्गदेवता– । j) °न्द्र° इति निसा. मुपा. यनि. सु-शोधः (तु. अध्या.) । k) =शाक्तविद्याविशेष– । l) समाहारे द्वस. । m) =चण्ड– इति कृत्वा १मोऽवयवः विप. द्र. । प्रधा. चाऽत उग्रदीप्तौ वृत्तिः द्र. । n) =चण्ड-घन्ना– इति कृत्वा कस. उप. भाप. सद् हिंसापर्यायः द्र. । o) तृस. गर्भितः बस. ।

मुं २, २, १०; बृ ३, ७, ११[3]; श्वे ६,१४; गु ४५; -कात् बृ ३, ७,११; -के बृ ३,७,११.

चन्द्र-तुण्ड- -ण्डे योशि१,८६[a].

चन्द्र-त्व- -त्वम् छां ६,४,३.

चन्द्र-दर्शन-यु(क्र>)क्ता- -क्तायाम् रा ४२५ : १९.

चन्द्र-देवता- -ता जाद ४,३८.

चन्द्र-ध्वज- -जः गोपू२६;३१.

चन्द्र-नक्षत्र-ग्रह-तेजस्- -जांसि पाशु १, ८.

चन्द्र-नाडी[11]- -डी सौ ३,१.

चन्द्र-भद्रा(द्र-अ)न्त- -न्तः रार २,९; २५.

चन्द्र-मण्डल- -लम् योशि १, १२७; सार २६५ : ८; -लात् योशि ६, ३.

चन्द्रमण्डल-मध्य-ग- -गम् योशि ५, ४४.

चन्द्रमण्डल-मध्य-वर्ति-(न्>)नी- -नीम् त्रिता १,८१.

चन्द्रमण्डल-संकाश- -०श गरु ७.

चन्द्र-मध्य-ग- -गः १प्र ३१: ११.

चन्द्र-मस्[b]- -मसः छां ४,१५, ५;५,१०,२; ६,४,३; बृ १, ५, २०; मना २, ७९§[c]; ८०§[d]; भ २,५; वउ ३, २४; -मसम् छां ४,१५,५; ५, १०,२; ४; बृ ५, १०,१; कौ १,२;२, ८;९; १२; २प्र ३३ : २; -मसा तै १,५,२; बृ ४, ३,३; -मसि छां ४, १२, १; ५,२०,२; बृ४,३,४-६; कौ २,८;४,३; गी १५, १२; -मसे मना २,३§[e]; ४§[f];५§[g];६७§[h]; -माः प्र १,५; तै १,५,२;७,१; ऐ १,४;२,४; छां १,६,४[2];१३, १;२,२०,१; ३,१३,२; ४,१२, १; ५,४,१; २०, २[2]; बृ १, ३, १६;५,२२;३,९,३;४,३,३:६, २,११; श्वे ४,२§[i]; कै १,८;मना १, २§[i]; कौ १, २; २, १२; मै ५,५; मैत्रि ६,५;३५;७,५;बृजा ८, ६; नृपू ५, २०; सुबा १§[j]; ६; ते ४,१६; रुह५; गद; जाद ४,३८;३९; शां १, ४; महा १, १; अव्य २; अन्न ५,२९; सावि ७; १०[2]; २प्र ३६ : २३; नापू १,६;७; गु ५२; कालि ४०३ : ८; वउ ३,४९.

चान्द्रमस- -सम् प्र १, ९; योचू ९६१[k]; गी ८,२५.

१चन्द्रमादित्य[l]- -त्यौ आच ९.

चन्द्र-मु(ख>)खी[1]- -खी सार २६८ : ८.

१चन्द्र-रूप[m]- -पम् यो १,७२.

चन्द्ररूप-क[n]- -कम् यो २, १९.

२चन्द्र-रूप[o]- -०प अत्त ५.

चन्द्र-लेखा[1]- -खा सार २६८: ८; १०.

चन्द्र-लोक[3]- -कम् भ २, २५; -काः,-केषु बृ ३,६,१.

चन्द्रलोक-काम- -मः भ २, २५.

चन्द्र-वत् पै ४,४; अध्या ११.

चन्द्र-शाला[11]- -लाम् शि ६, ११५.

चन्द्र-संकाश- -शः ब्रवि ७; १प्र ३१ : १२.

चन्द्र-सूर्य- -र्ययोः ध्या ९१; योचू ६५; -र्यौ मुं २,१,४;योशि १,११६; ६,३२;३६; गु ११.

चन्द्रसूर्य-त्विष्- -त्विषः गोउ ५२[p].

चन्द्रसूर्य-निबन्धन- -नात् योशि १, १२०.

चन्द्रसूर्य-प्रतिफलन- -नम् अता ९.

चन्द्रसूर्या(र्य-आ)दिक- -कौ ते ६, ९४.

चन्द्रसूर्यै(र्य-ए)कता- -ता योशि १,५६.

चन्द्र-सूर्या(र्य-अ)ग्नि-देवत- -ताः योशि ६, ५६.

चन्द्र-सूर्या(र्य-अ)नङ्ग-धूर्जटि-महिमा(म-आ)लय- -यम् त्रिता १, ७०[q].

चन्द्रां(न्द्र-अं)श- -शेन योचू६७.

चन्द्रा(न्द्र-आ)त्रेय- -यः शि ७, १३५.

चन्द्रा(न्द्र-आ)दित्य- -त्यौ गार ४०८ : ६.

चन्द्रा(न्द्र-आ)दि-लोक[3]- -के सांसू ६,५६.

चन्द्रा(न्द्र-आ)न(न>)ना[1]- -ना सार २४२ : २०; सुमु १४.

a) °न्द्रख° इति निसा. संटि., °न्द्रद° इति अध्या. । b) बस. पूप.=शीतल- इति कृत्वा विप., उप. च =दीप्ति- इति कृत्वा भाप. (तु. वैप१ विशेषः) । c) तैआ १०, ६३, १ । d) तैआ १०, ६४,१ । e) तैआ १०,३,१ । f) तैआ १०,२,१ । g) तैआ १०,४,१ । h) तैआआ १०,६७ । i) मा ३२,१ । j) ऋ १०,९०,१३ । k) 'चन्द्रमसम्' इति निसा. मुपा. यनि. सु-शोधः (वैतु. चन्द्रसमम् इति अध्या. संटि.) । l) पूप.? °मस्(>म)आ°<°मा° इत्येवं विसंधि-शोधः द्र. । यद्वा चन्द्रम- इति वा °मा- इति वा प्राति. स्यात् । m) षस. । n) =सं-बीजमन्त्र-विशेष- । o) बस. । p) 'चन्द्रसूर्याम्बरौचित्या' इति आन. । q) °महिमाथम् इति अध्या. । =बीजमन्त्र-विशेष- (तु. उब्र.) ।

चन्द्रा(न्द्र-अ)यण–
चान्द्रायण–
चान्द्रायण–परा(र-अ)-
यण– -णः भि ७.
चन्द्रा(न्द्र-अ)र्क– -र्कौ शां १, ७,१६§[11].
चन्द्रार्क-मध्य(म>)मा–
-मा यो ३,७.
चन्द्रार्क-वपुस्– -पुः रुह ४०; अन्न ४,३०.
च(न्द्र>)न्द्रा-वती[1a]– -ती राधा १, २१.
चन्द्रा(न्द्र-आ)वली[1]– -ली राधा ४,२; सार २४२ : २०.
चन्द्रावली-चन्द्रभागा-सु-
श्रोणी-सुभगा(गा–आ)द्या–
-द्याः सार २३९ : १८.
चन्द्रावली-प्रभृति– -तयः सार २४० : ३.
चन्द्रो(न्द्र-उ)दय–निभ– -भम् म ४८ : ४.
चन्द्रो(न्द्र-उ)द्भव– -वैः सार २२४ : २३.
चन्द्रि[b]–
चन्द्रि-(क>)का[c]– -कया रापू ४,६; -काम् त्रिता १,४०.
चपल,ला[d]– -ला पिंब २,६.
चापल– -लानि शि ७,५८.
चपल-मर्क(ट>)टी– -टी महा ३, २३.
√चम् (*चाकचक्ये[e])
चमत्[b]–
चमत् √कृ
चमत्कार– -रः महा ४,१५.

?चमरः[f] कृ २०.
चमस[10g]– -सः बृ२,२,३[2];६,३,१३; -सम् छां ५,२,७; करु १; कुं९; कथु ३,१; -से बृ ६,३,१; -सेन कौ २, ३.
चमस-वत् ब्रसू १,४,८.
१चमू[h]– -मूम् गी १,३.
२चमू[i]–
चमू-षद्– -षत् सु २९४ : ५§[j].
चम्पक[2k]– -कः सार २५४ : १.
चम्पक-कुसुम– -मः रा ४२३:२०.
चम्पक-तैला(ल–आ)द्य– -द्यैः रा ४२४ : १८.
चम्पक-पुष्प– -ष्पैः रा ४२५:१०.
चम्पका(क-अ)तसी-कुङ्कुम-पिङ्गले-
(ल-इ)न्द्रनीला(ल-अ)भ्रिप्रभो-
(भा-उ)द्यत्सूर्य-विद्युत्-तारक-
सरोज-गौर-मरकत-शुक्ल-कुन्दे-
(न्द-इ)न्दु-शङ्ख-पाण्डु-नेत्र-नी-
लोत्पल-चन्दना(न-अ)गुरु-क-
स्तूरी-गोरोचन-घनसार–सं-
निभ– -भम् गार ४०७ : २३.
चय–,चयन– √चि द्र.
√चर्, चरते मुं १, २,५; २, २, ६; ध्या ३५[1]; पै ४,४; इ १४:१८; चरति प्र ३, ६; छां ३, १७, ३; ८,१०,१; बृ २,१,१८[m]; ६,४, ३[2]; मना १,१§[n]; २,६८§[o]; पहं २; मै २,१०; ४,५; ५,६; मैत्रि २,७;४,६; ५,२;६,६[2];१४;७, ११; अशि ४, १७; नि ५५; ध्या ८२; नाप ३,४१;५,१६;६, ३७;९,२०; त्रिब्रा २, ६२;८०; ११८;११९; १६५; योचू ५५[2]; जाद ४,३९; शां १,४[3];७, ४०; ४३; महा २, ४६; ६,४८; अन्न ३,६; पाशु १, १३; २५; २अव ३३८:८; गरु ९[2]; १२[2]-२३[2]; इ ११:१०; १२:१८; पा २, २; वटु ३१६:१०; सांवा६०; गी२, ७१; ३, ३६; चरन्ति क १, २, १५; प्र१,१५; मुं२,१,८; छां७, ११,१; बृ ३,५,१;४,४,२२;६, ४,४; मना२,१२,१§[p]; त्रिब्रा२, ७८;९९;शां१,४; जाद ४,२४; वरा ५,३१[q]; पाशु१,१९[r];२७; ३०; इ११:९; गु३९;गी८,११; चरसि प्र २,७;९; प्रा १, ६§[s]; चरामि दे १§[t]; बा १८; चर तै १,११,१; ते ४,८१; अचरत् बृ १,२,१; २प्र ३२ : ४; चरेत नाप ५,३०; शा १८[u]; चरेत् छां ५, ११,६; बृ १,५,२३[2]; मैत्रि ७, ११; आरु ४; ब्रबि २१; नाप ३,३१; ३२; ५३; ८६; ४,१८; २२;३५;३६; ५,१;२५; २६[2]; ३५; ६,४;६;२९; ७[2]; रार ४, ९; करु १; शां १, ३, १२; पै ४, ५; १संन्या १, १; २, ७१; ७४;९४; पप ४१८:२९;४१९: १०[2]?[v];१२; कुं ९; इ१९:१७; पारा १२; १७; लिं ३१०:१०; ११; कामे १६;१८; गुषो ४२०: २; चक्र ५[3];६;१०; १कौल ७, १; २कौल ९; कथु १,१;३,१; आश्र १.
चचार त्रिवि १, १; वरा १, १; वउ ३,३७; अचारीः बृ ४,१,१.

a) तु. पा ६, ३, १२० । b) भाप. । c) =सकार-बीजाक्षर– । d) व्यु.? =चञ्चल–, विद्युत्– । e) पाधा. उसं. । f) मुपा. 'च अमरः' इत्येवं शोधः । g) व्यु. वैप१ यद्र. । h) =सेना– । व्यु. वैप१ यद्र. । i) =पात्रविशेष– । व्यु. वैप१ यद्र. । j) ऋ ९,९६,१९ । k) व्यु.? । l) 'संचरते' इति आन. । m) 'आचरति' इति निसा. । n) शौ १०,८,१३ । o) तैआ १०,३१,१ । p) तैआ १०, १०, १ । q) 'धरन्ति' इति निसा. मुपा. यनि. सु-शोधः (तु. अध्या.) । r) 'हरन्ति' इति निसा. । s) 'चरति' इति तैआ १०, ३१, १ । t) ऋ १०, १२५, १ । u) 'चरेत्' इति अध्या. । v) एकतरत्र 'आचरेत्' इति निसा. मुपा. यनि. सु-शोधः ।

चर– -रम् गी १३,१५; -रस्य श्वे ३,१८; गु ५०; -राय पा १,६;९.
चरा(र-अ)चर– -रम् वरा २, २५;५,५५; बृजा २,३; रार५, १०; रापू २, ३; महा ३, १७; म ४८ : ५; वउ ३,४३;४,४२; ४४; गी १०,३९; -रस्य गी ११, ४३; -राः शि ४,५६; ६,१९१; -राणि मना १,१§[a].
चराचर-गति– -तिः पारा १५.
चराचर-ग्रहण– -णात् ब्रसू १, २, ९.
चराचर-व्यपाश्रय– -यः ब्रसू २, ३,१६.
चराचरा(र-आ)त्मक– -कम् अव्य ३.
चराचरा(र-आ)त्मन्– -त्मा अन्न १,५५.
चरक[b]– -काः बृ ३,३,१.
१चरण[c]– -णम् मना १,११§[d]; त्रिवि ७, ४§[d]; ५§[d]; नाप ४,२१[e]; इ ११:१७; §[d]सु २९३:१३;१६; -णात् ब्रसू ३,१,९.
चरण-दीक्षा–रूप–
चरणदीक्षारूपि(न्>)-णी– -णीम् कामे ५.
चरण-रूप–
चरणरूपि(न्>)णी– -णीम् कामे १४.
चरणा(ण-आ)धिकारिन्– -री कामे १५.
२चरण[f,g]– -णम् त्रिब्रा २, ३७; गोउ ५२[e]; -णौ मै १, १; मैत्रि १, २; मैत्रे १, १; हं १४; व ४५७ : १०.
चरण-कमल– -लौ सार २६५: १४.
चरणकमल-मञ्जरी–शोभा– -भा सार २४५ : ८.
चरण-द्वय– -यम् गोउ ४६.
चरणद्वया(य-आ)कृति– -ति का ८; नार ७.
चरण-स्मरण– -णात् ,-णेन वरा ३,१२.
चरणा(ण-अ)भिधान– -नात् ब्रसू १,१,२४.
चरत्– -रतः महा ६,९; गोपू २५; -रता त्रिब्रा २, ११९; -रताम् योचू १२०; गी २, ६७; -रन् गौ ४,६५; मैत्रि ७, ११; नाप ५,९[i];१५; ७[h]; त्रिब्रा २, १९; रार ४, २; पै २, ४१; १संन्या २,७७; वरा ४,२४;४०; गी २, ६४; -रन्तः मुं १, २, ११; भि २;९; आश्र ४[x]; -रन्तम् पा ६, २; व ४५५ : २२§[i]; -रन्तौ पा ४, २.
चरन्ती– -न्ती छां ४, ४,२;४.
चरित– -तः पै ४,२३; -तम् प्र २, ८; ध्या ९३,१.
चरित–ब्रह्म-चर्य– -र्यः कश्रु २,३
चरिता(त-अ)र्थ–
चरितार्थ-त्व– -त्वात् सांका ६८.
चारितार्थ्य– -र्थ्यात् सांसू ३, ६९.
चरित्र– -त्रेण रापू १,४.
चरित्वा बृ ४,३,१२;१५-१७;३४.
चार[j]– -राः सार २३३ : १३.
चरम[k]– -मः सांसू १,७२;-मम् शा६.
चरम-पद– -दात् गोपू २९[l].
चरु[12k]– -रुम् करु १; कश्रु २,३; नाप ४, ३८.
चर्मन्[k]– -र्म तै १, ७,१; बृ ६,४,३; महा ५, १८५; -र्मणः नि २३; -र्मणा छां ४,१७,७§[m]; मै३,४; मैत्रि ३,४; मैत्रे १, ३; शि ६, १४६;२१२; -र्मणि छां ५,२,८.
चर्म-कार–
चर्मकार-वत् नाप ५,१.
चर्म-कील– -लः छाग २५:२१[n].
चर्म-खण्ड– -ण्डम् नाप ४,३०.
चर्म-वत् श्वे ६, २०.
चर्मा(र्म-अ)म्बर– -रः श ६.
चर्मा(र्म-अ)वनद्ध– -द्धम् नाप ३, ४६[o].
√चल्,>चञ्चल्, चालि, चलति गौ ४,६१[r]; यो १,१०; १संन्या २, ६; गी ६,२१[p]; चलन्ते वरा ५, ६४; चलन्ति महा५,३; चलसि ते ५,७४; चलन्तु आबो २०.
चालयेत् गौ ३, ४४; अना १४; नाद ३७; यो १,१२;१३; ३५; योशि १, ८३.
चाल्यते यो१,३४; मु२,२,४९.
चञ्चल,ला[q]– -०ल अक्ष ५; -लः मै ३,२; मैत्रि ३,२; ६,३०; ते ५, ६८; -लम् ते ६,१८; पै ४,१७;

a) तैब्रा १०,१,१। b) तु. पाउ २,३२। c) भाप.। d) तैब्रा ३,१२,३,४। e) 'वरणम्' इति निसा. मुपा. यनि. सु-शोधः (तु. अध्या.)। f) =पाद–। g) 'ऊर्ध्वचरणः' इति आन., 'चार्णवम्' इति अध्या. संटि.। h) 'चरेत्' इति अध्या.। i) तैब्रा ३, ११, १। j) भाप. =१चरण–। k) व्यु. वैप१ यद्र.। l) 'चरमात्' इति आन.। m) 'च चर्म च श्लेष्मणा' (तु.जैउ ३,४,३,३)इत्येवं मूलतः सतः पा. यनि. सुशोधः विकारः। n) °ल इत्यतोऽग्रे पा. खण्डितत्वात् 'श्च' इति पादपूरकमक्षरं सुकल्पम्। o) °वबद्धम् इति अध्या.। p) 'च्यवति' इति SCHR. पामे. [क्रेतु. बे. (NIA. २,२३१)]। q) √चन्च् (गतौ)>(भाप.)चञ्च–+(मत्वर्थे)लः प्र. इत्यपि वा पाप्र. एव दिगन्तरं द्र. [तु. गपू. टि. √चन्च् (भक्षणे)]।

अन्न ३,५; गी ६,२६;३४; -ला महा ४,१००; -ले सुबा ८.
चञ्चल-ता- -ता महा ४, १०२.
चञ्चलता-हीन- -नम् महा ४,९९; १०१.
चञ्चल-त्व- -त्वम् मै ३,५; महा ४, ९९; वरा २, ७८; ३, २०; -त्वात् ध्या५९; योचू २८;योशि ६,५१; गी ६,३३; -त्वेन योशि ५, ६२.
चञ्चला(ल-अ)क्ष- -क्षाय सूता १, ३८.
१चल[a]- -लः योचू ८९; -लम् महा ५,९८; सांका १३; गी ६,३५; १७,१८; -ले योचू ८९.
चल-त्व- -त्वम् मैत्रि ३,५.
चल-दृष्टि- -ष्ट्या अता ६; मं १, २, ९[b].
चल-वत् ते ६,८६.
चल-स्थिरो(र-उ)भया-(य—अ-)भाव- -वैः गौ ४,८३.
चला(ल-अ)चल-निकेत- -तः गौ २,३७; नाप ६,३८.
चला(ल-आ)भास- -सम् गौ ४, ४५.
चलत्- -लति योशि ६,५८.
चलन- -नात् वरा ३,२०[c].
चलन-समर्थ- -र्थः निरु १,१३.
चलित,ता- -ता यो १, ६३; -ते ते ६,९८; यो १,७०.
चलित-मानस- -सः गी६,३७.
चालन- -नम् योचू ६५; यो १,८; ९; २३; ५३; -ने यो १, १६; -नेन यो १,१५.
चालयत्- -यन् ब्रवि ७४.
चालयित्वा योशि १,११२.
चालित,ता- -तः ते ६, ८२; -तम् योचू १०७; मु २, २, ७; -ता यो १,६६; शां १, ७, ३७; -ते वरा ५,८[d].
चाल्यमान- -नः १आ १८.
२च(ल>)ला[e]- -ला पी ४८२ : ८.
चाकशान-,°कश्यमान- √काश् द्र.
चाक्रायण- २चक्र- द्र.
चाक्षुष-,चाक्षुष्मती- √चक्ष् द्र.
चाट[f]-
चाट-जट-नट-भट-प्रव्रजित-रङ्गाव-तारिन्- -रिणः मैत्रि ७,८.
चाणूर[g]-
चाणूर-मल्ल- -ल्लः कृ १४.
चाण्डाल- चण्डाल- द्र.
चातक- √चत् द्र.
चातुर्थिक-, °भौतिक-, °मास्य-चतुर्- द्र.
चातुर्य- चतुर- द्र.
चातुर्वर्ण्य-, °र्विध्य-, °हौत्र-चतुर्- द्र.
चान्द्रमस-, °न्द्रायण-, °न्द्री-√चन्द् द्र.
चाप[g]- -पम् गी १, ४७.
चाप-बाण-धर- -रम् रार २,४९; ८४.
चापल- चपल- द्र.
चामर[13g]- -राभ्याम् गरु ५,४; -रेण सी ३७.
चामीकर[13g]-
चामीकर-खचि(त>)ता- -ताः सार २८४ : ५.
चामीकर-प्र(भ>)भा[1]- -भा सुमु १५.
चामु(ण्ड>)ण्डा[10]- -ण्डा ब २०; आथ ३९४:८; पी ४२२ : ११; व ४५८:६; श्या १३; सुमु १४; -०ण्डे व ४३१ : ९; ४५८ : ११.
चाय- काय- टि. द्र.
चार-, चारितार्थ्य- √चर् द्र.
चारु[b]- -रु महा ३, ४४; पा २,१०; ह १७§[i]; लिं ३०९:७; २शिसं २; व ४४३ : २३§[i].
चारु-तर-
चारुतरा(र-अ)भिधान- -नम् महा ५, ५२.
चारु-मु(ख>)खी[1]- -खी सुमु १४.
√चि(*बधा.), चिनुते[j] क १,१,१८; चिनोति[k] सार २७१ : ८.
?चीयते[l] मुं १,१,८.
चयन[j]- -नम् मैत्रि १,१.
चित,ता[k]- -तः क १,२,१०; -तम् मै ३,४; मैत्रि ३,४; मैत्रे १, ३; -ताः सार २३३ : १७.
चित्या[k]- -त्याम् शि ६,२२३?[m].
१चैत्य[n]-
चैत्य-हट्ट- -ट्टे तारा ८३: १३.
चीयमान[o]- -नः शां ३,१.
चेतव्य[k]- -व्यः मैत्रि ६,३४[2].
चेतृ[p]- -ता श्वे ६, ११; मै ५, ७; मैत्रि ६, ७; १०; ब्र ३, ७; ब्रवि ९५; गोउ ६५; राधा ४,२४.
चिकित-,चिकित्वा √कित्(ज्ञाने) द्र.
√चिकित्स्, °त्सन-, °त्सा-, °त्सित-, °त्स्य- √कित् (*द्योतने) द्र.

a) विप. । b) °लनद्° इति निसा. । c) 'चञ्चलात्' इति अध्या. । d) 'चलिते' इति अध्या. । e) व्यु.? =देवीविशेष- । f) व्यु.? =पिशुन- (तु. राती.) । g) व्यु.? । h) व्यु. वैप१ यद्र. । i) सामंत्रा १,७, १५ । j) धा. *प्रदीपने वृत्तिः द्र. । k) धा. चयने (=*प्रग्रहणे) वृत्तिः द्र. । l) यनि. वा आ° इति वा ? उभयथापि धा. वृत्तिः ? (तु. सस्थ. टि. ब्रह्मन्-> -ह्म) । m) 'च याम्' इति मुपा. यनि. सु-शोधः । n) अण् प्र. (पा ४, ३, १२०) । विप. पंजा. =मढी, नभा. =चौंतरा । o) =दीप्यमान- (वैतु. उत्र. =वर्धमान- इति) । p) धा. संज्ञाने वृत्तिः द्र. ।

चिकीर्षु– √कृ(करणे) द्र.

चिञ्चिणी[a]–

चिञ्चिणी-गात्र– -त्रम् हं १८.

चिणि[b]– -णि?[c], -णि-णि[d] हं १६.

√चित्[e],>चेति, चेतति महा ५, १५०.

चेतयते छां ७, ५, १; चेतयति नाप ६,१.

१चित्[f]– चित् अन्न १, २४; ५, ९१; ते २, २९; ३, ३३; ४, ३०[3]; ३६; ५,३९; ६,६२; नृउ ७,५;८,३;४; पिंब्र ४, ८; महा ४, १२३[g]; ५, १००; १०२; १०३;६,७९[4]; या२,२३[4];योशि ३,१; ४,१८; रुह ४४[2];४५[2]; वरा२,४७[4];५३;१संन्या२,२९[2]; सार २८९:१८; चित्-चित् अन्न ४,३३;चितः अन्न३,१६?[h];महा ४,९२;५,१०;१२४;१७८; रुह ४५; १संन्या २, २७; चितम् पिंब्र ४,४;९; चिता १संन्या २, २६; चिति अन्न २,९; महा ४, ९३;५,१०७.

२चैत्य[i]– -त्यम् अन्न ५,३६; ९०; महा ४,१२३; ५, १८०; १संन्या २,२७[j].

चैत्य-दशा– -शाम् अन्न ३, १६.

चैत्यदशा-हीन– -ने अन्न २, १२.

चैत्य-निर्मुक्त-चिद्-रूप– -पम् महा ६,८१.

चैत्य-बन्धन– -नैः १संन्या २,२७[j].

चैत्य-मुक्त-चिद्-आत्मन्– -त्मने १संन्या २,२५[j].

चैत्य-रहित– -तम् महा २, ६८.

चैत्य-वर्जित-चिन्-मात्र– -त्रम् वरा ४, २९[k]; १संन्या २,२०[j].

चैत्यां(त्य-अं)श– -शम् अन्न २,११.

चैत्यांश-रहि(त>)-ता– -ता अन्न १,२४.

चैत्या(त्य-अ)नुपात-रहित– -तम् महा ४, ११८; १२१.

चैत्या(त्य-अ)र्थ– -र्थे महा ५, ४.

चैत्या(त्य-अ)वलम्बिन्– -म्बि अन्न २,९.

चैत्यो(त्य-उ)न्मुख– चैत्योन्मुख-त्व– -त्वम् महा ५,१७८?[l].

चिच्-चक्र-धारा– -रया महा ४, ९३.

चिच्-चन्द्रमयी(यी-इ)ति—सर्वा(र्व-अ)ङ्ग-स्रवण– -णम् भा ३१[m].

चिच्-चैत्य-कलित– -तः महा ६, ७७.

चिच्-छक्ति– -क्तिः महा ५, ११८; योशि ६,४७; -क्त्या रापू २, २.

चिच्-छाया– -या सर ३,१२.

चिज्-जगद्-गत– -तम् महा ४, १०.

चिज्-जड– -डानाम् स्क ४.

चित्-कला– -लाम् त्रिता१,८६.

चित्-तत्त्व– -त्त्वम् अन्न ५,३१; ३२; ६४; महा ४, ११८; ५, १७९.

चित्तत्त्व-संस्थि(त>)ता– -ता महा ४,१००.

चित्-त्व–

चित्त्व-हानि–

चित्त्वहानि-तस्(>:) अन्न ४,३३; रुह ४४.

चित्-प(र>)रा[11n]– -रा षो ५.

चित्परा-रूप– -पः कामे ९.

चित्–परात्-प(र>)रा[11n]– -रा षो ५.

चित्परात्परा-रूप– -पः कामे ९.

चित्—परात्-परा(र–अ)ती-(त>)ता[11n]– -ता षो ५.

चित्परात्परातीता-रूप– -पः कामे ९?[o].

चित्–परा(र-आ)नन्द– -न्दम् ते ३,८.

चित्-प्रकाशां(श–अं)श—कल्पि-(त>)ता– -ता अन्न १,५१.

चित्–प्रति-बिम्ब– -म्बेन सर ३, १३.

चित्-प्रसादो(द–उ)पलब्धा-(ब्ध—आ)त्मन्– -त्मा १संन्या २, १६.

चित्-सद्-आनन्द-ब्रह्मन्– -ह्म वरा ३,१९.

चित्-सद्-आनन्द–रूप– -पाय वसू १.

a) व्यु.? । b) व्यु.? =ध्वनिविशेष– । c) 'चिण्' इति मुपा.यनि.सु-शोधः (तु निसा., JC.) । d) 'चिञ्चिणि' इति निसा. । e) <√चि (*संज्ञाने) इति कृत्वाऽन्यथासिद्धावपि सत्यां पाप्र. प्रसिद्धेः पृथङ् निर्देशः द्र. । f) भावकर्म-कर्त्रादिभेदतो विभिन्नार्थकः सन् वैश. सुकरार्थविवेकः कृत् द्र. । g) वैतु. उब्र. चिच्चैत्य–>-त्यम् इति । h) 'चित्तम्' इति निसा. मुपा. यनि. सु-शोधः (तु. अध्या.) । i) भाप. । j) चे° इति अध्या. । k) द्वैत° इति अध्या. संटि. । l) चे° इति निसा. च अध्या. च मुपा. यनि. सु-शोधौ (तु. अध्या. संटि.) । m) °यीस° इति अध्या., °यं स° इति अध्या. संटि. । n) =देवीकलाविशेष– । o) °तीत° इति मुपा. यनि. सु-शोधः ।

चित्-सांनिध्य– -ध्यात् सांसू १, १६४[२].
चित्-सामान्य– -न्यम् अन्न ३, १७.
चित्सामान्य-स्व-रूप– -पस्य अन्न १,२३.
चित्-सारा(र–आ)विर्भूता-(त—आ)नन्द-विग्रह– -हम् त्रिवि ७,५०.
चित्-सूत्र–
चित्सूत्रा(त्र-आ)घ्राण– -णयोः पाशु १, २४[a].
चित्–सूत्र-त्रय—चिन्मय-लक्षण– -णम् पाशु १,१४.
१चित्–स्व-रूप[b]–
चित्स्वरूप-वत् पाशु १, २१.
२चित्–स्व-रूप,पा[c]– -पः अता २; -पम् गोउ ४१[d]; त्रिवि ७, २९; वउ ४,५; -पा ता ३,७;८.
चिद्-अंश– -शः सार २८९ : २२[२].
चिद्-अक्षर– -रः ते ६,६९.
चिद्-अग्नि–स्व-रूप– -पम् मं २,२,५.
चिदग्निस्वरूप-परमानन्द-शक्ति–स्फुरण– -णम् भा ३२[e].
चिद्-अचैत्या(त्य–अ)खिला-(ल—आ)त्मन्[f]– -त्मा महा ६, ७७?[g].
चिद्-अणु– -णोः महा २,४.
चिद्-अन्वय– -यात् महा ४, ७६; वरा २,६३.
चिद्-अम्बर[h]– -रम् जाद ४, ४९.
चिद्-अर्णव– -वः महा ५,११७.
चिद्-अवसान,ना– -नः सांसू १,१०४; -ना सांसू ६,५५.
चिद्-अहं–भाषण– -णम् ते ५, ३९.
चिद्-आकार– -रम् ते ६, ६२; -रात् रुद्र ४५.
चिदाकार-तस्(>ः)रुद्र४४.
चिदाकार–स्व-रूप– -पः ते ३,४३; ५,६५.
चिद्-आकाश– -शम् अन्न १, २२;५,९२; ते ६,४९;६२;७०; महा ४,५८[२];५९; ५, ५६; -शे अन्न ५,११३;११७; नाद ३९; वरा २,५१.
चिदाकाश-मय– -यःते३,३
चिद्-आत्मक– -कः ते ४, ५; ७८; महा ६,८०; योशि ४,१२; राउ ३, १; वउ १, १९; -कम् ता १,२; ते ६, १०७; महा ४, ६३; मु २,२,५५; योशि २,६[i].
चिद्-आत्मन्– -त्मनि अक्षि४५; अध्या९;२३; अन्न२,२७; ते३, ४६;महा४,१२२;५,५५; योशि ४,१५;रापू१,६; -त्मने योशि६, ३; वरा २,३४; १संन्या २,३२; -त्मा अन्न ३,८; ५, १३; ते ३, १४; ४,१; -त्मानम् अक्षि ४६; अन्न ५,२३;३०.
चिद्-आदित्य– -त्यः मैत्रे २, १४.
चिदादित्य-प्रकाशन– -नात् महा ४,११७[j].
चिदादित्य–स्व-रूप– -पम् मं २,२,५.
चिदादित्यस्वरूप-वत्– -वान् ते ३,२८.
चिद्-आद्या(द्य-अ)द्वितीय-ब्रह्म—संवित्ति– -त्तिः व १०.
१चिद्-आनन्द[k]– -न्दौ नृउ ७, ७.
चिदानन्द-तरङ्गा(ङ्ग–आ)-कार– -रम् सि ५,५.
चिदानन्द-तरङ्गि(न्>)णी-ण्याः सि ५,१६.
चिदानन्द-मय– -यः ते ३, ४; -यैः त्रिवि ७,५०.
चिदानन्दमय-वेदिका– -का त्रिवि ७,२४.
चिदानन्दमया(य—अ)-नन्त–दिव्या(व्य-आ)राम– -मैः त्रिवि ७,१९.
चिदानन्दमया(य—अ)-नन्त–पुष्प-माल्य– -ल्यैः त्रिवि ७, ५०.
चिदानन्दमया(य—अ)-नन्त–प्राकार-विशेष– -षैः सि ५, २.
चिदानन्दमया (य—अ)-नेक–प्राकार-विशेष– -षैः त्रिवि ६, २२.
चिदानन्द-रस– -सम् सार २१९ : ४.
चिदानन्दरस-निर्झर– -रैः त्रिवि ७,२१[l].
चिदानन्दा(न्द–अ-)चल– -लः त्रिवि ६,१८; सि ३,१.
चिदानन्दा(न्द-आ)त्मन्– -त्मने दत्ता २; व ४५६ : ८.
चिदानन्दै(न्द–ए)क-रस– -सम् शां २,१; ३,१.
२चिद्-आनन्द[c]– -न्दः त्रिवि ९५; -न्दम् कै १,७; मु २, २, ५०; -न्देन सार २१९ : ३.

a) °त्रघ्रा° इति निसा. । °आघ्रा° =°घ्रा° इति उब्र.१। b) षस. । c) बस. । d) विश्वरू° इति आन. । e) 'सदानन्दस्व···शक्तिस्मरणम्' इति निसा. संटि. । f) द्वस. गर्भितेन कस. गर्भितः बस. । g) °त्या कि° इति निसा. मुपा. यनि. सु-शोधः (तु. अज्या.) । h) =तीर्थविशेष– । i) 'मदात्मकम्' इति अज्या. । j) °त्याव° इति अज्या. । k) द्वस. । l) °निर्भरैः इति अज्या. संटि. ।

चिदानन्दा(न्द—आ)नन्त—
चित्-सागर— -रैः सि ६,७.
चिद्-भासि— -सिः आपू ४१[a];
मं २,२,५.
चिद्-आभास— -सः पै २,२५;
यो ३,३०.
चिद्-आभास्य— -स्यः महा ५,
९९.
चिद्-आश्रय,या— -यः पिंत्र ४,
७; -यम् पिंत्र ४,७;८[b];९; -या
पिंत्र ४,७[c].
चिद्-एकत्व-परिज्ञान— -ने
अन्न ४,३४; रुह ४६.
चिद्-एकत्व-व्यवस्थिति— -तेः
अन्न ४,३४; रुह ४६.
चिद्-एक-रस— -सः नृउ १,
१०; ११.
चिद्-ग्रन्थि— -न्थौ पत्र २.
चिद्ग्रन्थि-बन्धन— -नम्
पाशु १,१४.
चिद्-घन— -नः ते ३, १३; ५,
६०;नृउ८,१;४;ब्रवि९५;१०९;
-नम् अध्या ६१; त्रिवि ७,२०;
-ने पाशु २,१७; महा ४,२५.
चिद्घना(न-आ)नन्द-रूप—
-पः ते ५,६६.
चिद्घना(न-आ)नन्द-वि-
ग्रह— -हः ते ६,५९.
चिद्घनै(न-ए)क-रस— -सः
ते ६, ६५.
चिद्-दर्पण— -णे अन्न ४,७१.
चिद्-धर्मन्— -र्मा सांसू१,१४६.
चिद्-ब्रह्मन्— -ह्म अन्न ५,२१;
२२.
चिद्-भाव— -वः महा ५,९९.
चिद्-रवि— -विम् वा ३०.
चिद्-रस-पू(र्ण>)र्णा— -र्णया
ते १,५१.
चिद्-रूप,पा— -पः नृउ २, ८;
९;९,२; सार २९०:५; सांसू
६,५०; -पम् त्रिता ५, १; पाशु
२,२५; वरा ३, ४; -पया सार
२९०:१०; -पे सार २९२:
८; -पैः त्रिवि ६, २२; २३; ७,
२; सि १,६.
चिद्रूप-त्व— -त्वात् नृउ२,९.
चिद्रूप-दीप— -पम् योशि ६,
२०.
चिद्रूप-देहक— -कम् महा
४, ४२.
चिद्रूप—परा(र-अ)नन्त—
नित्य-मुक्त— -क्तैः सि ४,११.
चिद्रूप-मात्र— -त्रम् ते३,२६
चिद्रूप-विलास-निभ—
चिन्मया(य-आ)सन— -नम् सि
४, ९.
चिद्रूपा(प-आ)दित्य-मण्ड-
ल— -लम् त्रिवि ७,२०.
चिद्-वपुस्— -पुषः वरा २,६६.
चिद्-वह्नि— -ह्नौ अन्न ५,१२.
चिद्-व्योमन्— -म अन्न ५,३६.
चिद्व्योम-तालुक— -कम् वउ
४, ३२.
चिद्-विवर्त-जगत्— -गतः वरा
३, ७.
चिन्-निष्पन्दा(न्द-अं)श—
मात्र— -त्रम् अन्न १, ४७; महा
४, १०.
चिन्-मथना(न-आ)विर्भूत—
चित्-सार— -रम् त्रिवि ७,१९[b].
चिन्-मनः-कलना(ना—आ)-
कार[c]— -रम् महा ६, ६.
चिन्-मय— -यः ग ५; ते ३,२;
नृउ ८, २-५; ब्रवि ९५; योशि
४, २१; रापू ४, ३१; -यम् ते
२,२५[d]; २६; २९; ३०; ३१[e];
३३; त्रिब्रा २, १५७; नाप ५,
३९; निर्वा २९८:११; नृउ
८,२; पत्र २; म ४८:३; या २,
२३; वरा २,४७; ३,५; -यस्य
रापू १,७; -यानि त्रिवि ७,१३;
२७; -ये रापू १, १; -यैः त्रिवि
६,२१; ७,५०.
चिन्मयी— -यी १संन्या
२, २४.
चिन्मय-वेदिका— -का त्रिवि
५,१४; सि १,१२.
चिन्मया(य-अ)ती(त>)-
ता— -ता दे १७.
चिन्मया(य-आ)त्मक— -कम्
यो १,७८.
चिन्मया(य-आ)त्मन्—
-त्मानम् ते १,९[e].
चिन्मया(य-आ)नन्द—
दिव्य-विमान-च्छत्र-ध्वज—
राजि— -जिभिः त्रिवि ७,५०.
चिन्मया(य-आ)नन्द-रूप—
चिन्मयानन्दरूप-वत्—
-वान् ते ६,६१.
चिन्मयानन्दरूपिन्—
-पिणे त्रिवि ७,४१; ह ३.
चिन्मयानन्द-वेदित—
-तम् पाशु २,४.
चिन्मयानन्दा(न्द-आ)सन—
-नम् सि ५, १८.
चिन्मया(य-अ)र्णव— -वे
महा ५,१८८[f].
चिन्मया(य-आ)सन— -नम्
त्रिवि ६,१९;२४; ७,२६.
चिन्-मात्र,त्रा— -त्रः २अव
३३८:१; कै १,१८; ते ४,४४;

a) °दादी° इति मुपा. यनि. सु-बोधः (तु. नाउ)। b) °तं चि° इति निसा., °भूतसत् सागरम् इति अब्या. संटि.। c) द्वस. गर्भितेन षस. गर्भितः षस.। d) 'चिन्मात्रम्' इति अब्या.। e) 'अचित्तचित्तमात्मानम्' इति आन.। f) °महा° इति अब्या.।

५, ६५; ससा २; -त्रम् अन्न ५, ८; ६५;६६; ते २, २४[३]; २५[३]; २६[२]; २७; २८[२]; २९; ३०[३]; ३१[२]-३३[२];३८-४१;५,३१;६, ३९; ४२; त्रिब्रा २, ३१; तृउ ५,३; ब १२; महा २,३; ६८; ४,२३; ८४; १२१; ५,५३; मु २,२,५०; या २, २३; वउ ५, ३०; वरा २,२१;२४;४७;७२; -त्रा अध्या ४४; -त्रात् ते२,३२; ३४[४]-३७[४];३८;४०[२];४१[२]; महा ५, ५९; -त्रे महा ४, १२२; -त्रेण ते ४, ४; ३७.

चिन्मात्र-ज्योतिस्- -तिः मैत्रे ३,२१.

चिन्मात्र-परम- -मः शां १, ७, २०.

चिन्मात्र-रूप- -पः ते२,२९

चिन्मात्र-वासन- -नः मु २, २, ७०.

चिन्मात्र-विग्रह- -हः ते २, ३३; ३,७; -हे मु २,२,१८.

चिन्मात्रै(त्र—ए)क-स्व-रूप-

चिन्मात्रैकस्वरूप-वत्- -वान् ते ४,४.

चिन्मात्रै(त्र—ए)का(क-आ)-त्म—रूप-

चिन्मात्रैकात्मरूपिन्- -पिणि महा ५,१५९.

चिल्-लिङ्ग- -ङ्गम् त्रिता १,३४.

२**चित्**[a]**-** **चिता** रापू ४,९[b].

चिति- -तिः महा५,१८०; मैत्रि६, ३३;योशि४,२;-तेः योसू४,२१.

चिति-तन्-मात्र- -त्रेण त्रसू ४, ४, ६.

चिति-मज्जन- -नम् महा ५,४.

चिति-शक्ति- -क्तिः योसू४,३३.

चित्त[१०]**-** -त्तम् प्र ४,८; मुं ३, १, ९; छां ७,५,१;२[४];३[२]; २६,१; कौ ३,३;गौ २,२५:३,४४-४६; ४,२६-२८;५४;६१[२];६२;६६; ७२;७६; मना२,७९§[d];मै४,४, १;३;५;१०; मैत्रि ६,१९;२७; ३४[३]; मैत्रे १,४,३;५;७; पहं १; ते२,७;४,७;५,३२;४४;१००; नाद ४१-४३; ५४; ५६; सुबा ५;६;७[३]; ९[२]; ध्या ८२; १योत ८३[२]; योचू ५५; नाप ४,४;५, १; त्रिब्रा१,९; मं५,१,२; यो१, ६२;७३;३,१३; जाद ४, ५४; ६,१६; प्रा ४,१; पै ३, १; महा ३,२१;४,६६;९१;९३; १०४; ५,५१; १३०; ६, ४; शारी १; योशि १,२९; ३०; ५९; ६४; १२४; १२६; १३५; ३, १४; २५;५,४९-५१; ६२; ६, ५८; ५९;६९[२];७२[२];७५; १संन्या २, ४१; अन्न १, २३; ५६; ३, ६; १६[e]; ४,१२; १५; ४०[f]; ४२; ४७;४९;५१;७९;८६; ५,१०; ४३;४५;४६[२];११७;अक्षि३३; अध्या १[३];२६;३५; वरा १, ४; २,६५; ३,१८; शा २; ३; दत्ता २; सौ २, १०; मु २, २, २५; २८; ५४; १शिसं ५§[g]; २शिसं ६§[g]; भव३,१५;२०;२८; योसू १,३७; ४,५; २२; २५; गी ६, १८;२०; १२,९; -त्तस्य छां ७, ५, ३; गौ ४, ७७; मै ४, ४, ४; मैत्रि ६,२०;३४; मैत्रे १, ४,६; त्रिब्रा २,२४;२६;३०; ३१; यो १,१; शां १,७,५२[२]; शारी १; १संन्या २, ४१; २अव ३३७: ७;८; अक्षि ३४; पाशु २,३६; मु २,२, २४; योसू ३, १; ११; १२;३९;४,१६; -त्तात् छां ७, ५,३[२];६,१; -त्ते छां ७, ५, २; गौ २,१३; मना २,६३§[h]; सुबा ५; ते ३, १९; ५, ४६; द १५; २०; करु २५; जाद ६, १६; पाशु २,३७[i]; महा ५,५[j]; ३०; ४९;५३; योशि १,३१;६, ५८; अन्न २,१२;५, ६३;१११; वरा ४,६;३०; सार२५१:७;२८३: १०; -त्तेन मना २, ७९§[d]; ते ५,४१;८५; नाप ६,१; जाद ६, १७; -त्तैः अन्न २,४१.

चित्त-कर्दम-चारिन्- -रिणाम् महा ३,४६; या २,१२.

चित्त-काल- -लाः गौ २, १४.

चित्त-क्षय- -यम् अक्षि ३.

चित्त-खञ्जन-मीन-चातुर्य- -र्यम् सार २६५ : ४[k].

चित्त-ग- -गाः सर ३, २६.

चित्त-गत- -तान् वरा ४, २८.

चित्त-गो-चर- -रम् मं५,१,२.

चित्त-ज- -जाः गौ ४, ५४.

चित्त-जय- -ये मु २,२,४५.

चित्त-तोषणा(ण-अ)न(न्-अ)-न्तर- -रम् तारा ८३ : २२.

चित्त-त्याग- -गः अन्न५,११७.

चित्त-दर्पण- -णम् जाद ६,४६.

चित्त-दृश्य- -श्यम् गौ ४,२८; ३६; ७७.

चित्त-धर्म- -र्मः मुं २,१,१.

चित्त-नन्दि(न्>)नी- -नीम् व ४३२ : २०.

a) विप. । b) °तयाऽऽचिता इत्येवं कृत्वा °ताऽऽचितया इति आन. नादी. पक्षे प्रौढवादमात्रम् । c) नाप. । =अन्तः-करण- । d) तैआ १०, ६३, १ । e) 'चितः' इति अध्या. । f) 'दुःखम्' इति अध्या. संटि. । g) मा ३४, ५ । h) तैआआ १०, ६३ । i) 'चित्तशुद्धौ' इति निसा., अध्या. संटि. । j) °त्तैः इति अध्या. संटि. । k) चित° इति मुपा. यनि. सु-शोधः ।

चित्त-नाश- -शः अन्न ४,१४; १५; मु २, २, ३२; -शस्य शां १,७,२४; -शे अन्न ४,२१.

चित्तनाशा(श-अ)भिधान- -नम् अन्न ४,१६; मु २,२,३३.

चित्त-निग्रह- -हः महा ३,२०.

चित्त-प्रसाद- -दात् सांसू६,३१.

चित्त-प्रसादन- -नम् योसू १, ३३.

चित्त-बन्ध- -न्धम् ते ३,६४.

चित्त-बन्धन- -नम् ते १,२७.

चित्त-बालक- -कम् मु २,२,७.

चित्त-बीज- -जस्य मु२,२,२६.

चित्त-भृत्य-जना(न—आ)-कीर्ण- -र्णम् महा ३,२९.

चित्त-भेद- -दात् योसू ४,१५.

चित्त-मध्य-स्थ- -स्थम् मैत्रि ६, १९.

चित्त-महत्ता- -तायाम् वरा ३, २१.

चित्त-मालिन्य-संजात- -तम् महा ४,१.

चित्त-मूल- -लः अध्या २६; वरा ३,२१[a].

चित्त-रञ्जक- -कम् ते १,३४.

चित्त-रिक्त- -क्तम्१संन्या२,४५

चित्त-लय- -यः १योत २३;सौ ३, १.

चित्त-वत्- -वान् छां ७,५,२.

चित्त-विक्षेप- -पाः योसू१,३०.

चित्त-विद्- -विदः गौ २,२५.

चित्त-विभ्रम- -मम् वरा२,६४.

चित्त-वृक्ष- -क्षस्य अन्न४,४१; मु २,२,२७; ४८.

चित्त-वृत्ति- -त्तयः योसू४,१७; -त्तिम् ते ३, ६७; सार २५०: ७; -त्तेः ते ४,५३.

चित्तवृत्ति-निरोध- -धः योसू १,२.

चित्तवृत्ति-विनिर्मुक्त- -क्तम् ते १, ८१[b].

चित्तवृत्ति-विहीन- -नः ते ३, १४.

चित्तवृत्त्य(त्ति-अ)वभासक- -कः ते ४,५३.

चित्त-शम- -मः अन्न ४,७९.

चित्त-शान्त्य(न्ति-अ)र्थ- -र्थम् अन्न ४, ४४.

चित्त-शुद्धि- -द्धिः नाप ५,३५; -द्धिम् १संन्या २,१; नाप १;२.

चित्तशुद्धि-कर- -रम् मैत्रे २, ९.

चित्त-संयम- -मात् शां १, ७, ५२[c].

चित्त-संविद्- -वित् योसू३,३५

चित्त-सत्ता- -त्ता अन्न ४,१५; ५,११७; -त्ताम् अन्न ४,१५.

चित्त-सामर्थ्य- -र्थ्यम् योत७३[c]

चित्त-स्थिति- -तेः सांसू १,५८.

चित्त-स्पन्द- -न्दः अन्न ४,८९.

चित्त-स्पन्दित- -तम् गौ४,७२

चित्त-स्व-रूपा(प—अ)नुकार- -रः योसू २,५४[d].

चित्ता(त्त-आ)कर्षि(न्>)णी[e]- -णी आथ ३९५:८.

चित्ता(त्त-आ)काश- -शम् महा ४, ५८.

चित्ता(त्त-आ)ख्य- -ख्यम् अन्न ५, ४६.

चित्ता(त्त-आ)त्मन्- -त्मानि छां ७, ५, २.

चित्ता(त्त-आ)दर्श-कलङ्कित- -तम् अन्न ५,३४.

चित्ता(त्त-आ)दि- -दि ते५,३२.

चित्तादि-विभ्रम- -मः अन्न ५,११; -माः अन्न ५,१२.

चित्तादि-सर्व-भाव- -वेषु ते १,३१.

चित्तादि-सर्व-हीन- -नः मैत्रे ३,१०.

चित्ता(त्त-आ)नन्द- -न्दम् सौ २, ९.

चित्ता(त्त-अ)नुकारिन्- -रीणि भव ३,२७.

चित्ता(त्त-अ)न्तर-दृश्य- -श्ये योसू ४,२०.

चित्ता(त्त-अ-)भाव- -वात् ते ५, १९; -वे अध्या २६.

चित्ता(त्त-अ)हंकार- -रौ त्रिआ १, ६.

चित्ताहंकार-यन्तृ- -न्तारम् शु २,५.

चित्तै(त्त-ए)क-कर(ण>)णा- -णा पै २,४२; शारी ५.

चित्तै(त्त-ऐ)काग्र्य- -ग्र्यात् मु २, २, ४९.

चित्तै(त्त-ए)का(क-अ)यन- -नानि छां ७,५,२.

चित्तो(त्त-उ)न्मेष-निमेष- -षाभ्याम् अन्न ५, ४०.

चेतन- -नः क २, २, १३; श्वे ६, १३; ब्र २; नाप ३, ८०; योचू ७५; महा २, ६; अन्न २, २०; गोपू २०; भव २, ४९; पिंब्र ४, ४; सांका ५५; -नम् ते ६, ६६; महा५,१०; १संन्या २,४५; सर ३,२६; पिंब्र ४,५[e];६[3];-नानाम् क२,२,१३; श्वे६,१३; गोपू२०; गु ७१; भव २,४९; -नेन मै २, ५; मैत्रि २,५; १संन्या २, २२.

१चैतन्य°- -न्यः मैत्रे ३,३;

a) °लम् इति निसा. मुपा. यनि. सु-शोधः (तु. अध्या.)। b) 'चिन्त्यमेवं विनिर्मुक्तम्' इति निसा. अध्या. च मुपा. यनि. सु-शोधौ (तु. आन., JC.)। c) चित्र° इति अध्या. संटि.। d) चित्तस्य स्व° इति संटि.। e) विप.। स्वार्थे यम् प्र. उसं. (पावा ५,१,१२४)।

भव २, ३०.

२चैतन्य[a]– -न्यम् मैत्रि ६, १०; ३८; ससा १, ११[2b]; २४; ३३; ३४; नि १४; २८; शु ३, २; ते ३, १६; ४, ४६[2]; योचू ११०; अन्न ५, ७८; त्रिता १, ३४; ४८; करु ४०; ४१; जाद १०, ९; वि २०; भव २, ३१; सांसू ३, २०; -न्यस्य योशि ४, १; -न्ये ब्र २; मं १, १, ८; पब्र २.

चैतन्य-घन°– चैतन्यघन-वत्– -वान् ते ५, ६०.

चैतन्य-चित्– -चित् अद्वै २.

चैतन्य-ज्योतिस्– -तिः त्रिब्रा २, १५६.

चैतन्य-दी(प्त>)प्ता– -प्ता नृउ ९, ६.

चैतन्य-प्रवेश– -शात् वउ ४, २२.

चैतन्य-ब्रह्म-चारिन्– -री म ४९ : ३.

चैतन्य-भाव– -वम् त्रिता १, १५.

चैतन्य-मात्र– -त्रः ते ४, ४; -त्रम् ते ६, ४३.

चैतन्यमात्र-स्व– -स्वात् ते ६, ३०[1d].

चैतन्यमात्र-संसिद्ध– -द्धः ते ४, ४७°.

चैतन्य-रूप– -पः ते ३, ४

चैतन्यरूपि(न्>)णी– -णीम् त्रिता १, ८४.

चैतन्य-शक्त्य(क्ति-अ[f])लङ्कृत–स्वात्मचैतन्य–कैलासे(स-ई)श्वर–लिङ्गा(ङ्ग—आ)कार– -रम् सि ६, २८.

चैतन्य–स्व-रूप– -पः ते ३, ३३.

चैतन्यै(न्य–ए)क-तान– चैतन्यैकतान-ता– -ता मं १, १, ९.

चेतन-मात्र[g]– -त्रः मै २, ५; ४, ५; मैत्रि २, ५१[h]; ५, २१[h]; ६, १७१[h].

चेतन-वत् मै २, ३; ४[2]; ५; ९; मैत्रि २, ३; ४[2]; ५; ६; पै १, ३०.

चेतन-व(त्>)ती– -ती मै ५, ५; मैत्रि ६, ५.

चेतन-समन्वि(त>)ता– -ता त्रिब्रा २, ४.

चेतना(न-अ)चेतना(न–आ)त्मक– -कम् वरा २, ५३; महा ४, ७३.

चेतनाचेतनात्मिका– -का सी १०.

चेतनी√कृ चेतनी-कर्तुम् पै १, २८.

चेतनै(न–ए)क-तान– -ने शां १, ७, ३३१[i].

चेतनो(न-उ)देश– -शात् सांसू २, ७.

चेतना– -ना गु ७१; गी १०, २२; १३, ६.

चेतना-वत्– -वत् सांका २०.

चेत(त्>)न्ती– -न्ती सर २, ४९[j].

चेतयितव्य– -व्यम् प्र ४, ८; सुबा ५; ६; ९[2]; -व्ये सुबा ५.

चेतस्[1]– -तः गौ १, २५; ससा ६; महा २, १३; [1]५, ६८; १२८; अन्न १, ४२; ४, २५; ७२; [1]५, १; मु २, २, १७; १शिसं ३९[k]; २शिसं ४९[k]; वपू १, १; -तसः मै ४, ४, ९; मैत्रि ६, ३४; महा ४, ७; [1]५, ४९; योशि ५, ६२; अन्न ४, ९२; अध्या ३४; मु २, २, ४६; ४७; भव ३, ३१; -तसा मुं २, २, ३; ३, १, ९; गौ २, ९[1]; १०[1]; गर्भ ३; महा २, ९; ३५; ३, ६; १९; ४, ८; १०४; योशि ३, २३; अन्न १, ३२; त्रिता १, ३३; वरा २, ८३; गोपू १०; सार २५६ : १३; गी ८, ८; १८, ५७; ७२; -तसि ध्या ६९; महा ३, ५५; योशि १, ६५; अन्न १, १५; ५५.

चेतः-कर्तृत्व–भावन– -नम् अन्न १, ३१.

चेतः-क्षय– -यः अन्न २, २३.

चेतः-परिक्षय– -यः अन्न ५, ५१.

चेतः-स्थापन– -नम् शां १, १; पै ३, १.

चेतश्-चाञ्चल्य–शान्ति– -न्तये महा ५, ५६.

चेतों(तस्-अं)शु– -शून् गौ १, ६.

चेतो-मुख– -खः मां ५; नृपू ४, ६; नृउ १, ८; नाप ८, १३; राउ ३, १; वउ १, १०; ५, ३६.

चेतो(तस्-अ)र्पण–निगद– -दात् ब्रसू १, १, २५.

चेतो-वृत्ति– -त्तिम् महा ५, १७५.

a) तु. पा ५, १, १२४। b) सकृत् 'ऐक्यम्' इति आन.। c) षस.। उप. भाप. =राशि–। d) सर्वचै° इति निसा. मुपा. यनि. सु-शोधः (तु. अध्या.)। e) °द्धस्वा° इति अध्या.। f) °त्त्या° इति मुपा. यनि. सु-शोधः। g) अवधारणे मात्रच् प्र. उसं. (पा ५, २, ३७), मयूरव्यंसकादित्वं वा उसं. (पासिकौ २, १, ७२)। h) चेता° (=चेतना° इति राती.) इति मुपा. यनि. सु-शोधः। i) °तने° इति निसा. अध्या. च मुपा. यनि. सु-शोधौ (तु. उब्र.)। 'संकल्पे मानसे' इति निसा. संटि.। j) ऋ १, ३, ११। k) मा ३४, ३। l) गपू. (पृ ६३) अन्तश्-चेतस्–> -तसा इत्यत्र 'अन्तः, चेतसा' इति पदद्वयेन शोधः द्र.।

चित्र,त्रा[a]– -त्रः व ४३७ : १८§[b]; -त्रम् मना २, २४§[c]; ४१§[d]; महा ४, १३२; १३३; ५, ५४; १अव६; भव२,६§[e]; लिं३०९:७; व ४३७ : १४§[e]; वपू १, ४§[f]; योसू ४, २३; -त्रा नृउ ९, ६; -त्राः महा ५, १६२.

चित्र-क(र>)रा[f]– -रा राधा १,२२.

चित्र-कू(ट>)टा[f]– -०टे व ४३१:६

चित्र-तम–

चित्रतम-प्रतिष्ठा– -ष्ठा बा ५.

चित्र-तर– -रम् मैत्रि ६,१७.

चित्र-पुष्प– -ष्पैः शि ६,१४८.

चित्र-रथ[f]– -थः गी १०,२६.

चैत्ररथ– -थम् २प्र ३३:७;-थेन व्रसू १,३,३५§[f].

चित्र-रेखा[f]– -खा राधा १,२२.

१चित्र-वर्ण[g]–

चित्रवर्ण-परिच्छन्न– -न्नम् शि ६, १३६.

२चित्र-व(र्ण>)र्णा[h]– -र्णा बृजा १, १.

चित्र-वस्त्र– -स्त्राणि शि ६,२५९.

२चित्र[i]–

चित्र-गु– -गुम् द १६[j].

३चित्र[k]– -त्रम् सांका ४१.

चित्र-दीप– -पः अग्नि ३९.

चित्र-भित्ति– -त्तिः मैं४,२;मैत्रि४,२

चित्रभित्ति-प्रतीकाश– -शे सुबा ८.

चित्र-वत् सांसू ३,१२.

चित्र-स्थ–दीप– -पैः ते ६,७९.

४चित्र[l]– -त्रः,-त्रम् कौ १,१.

५चि(त्र>)त्रा[lm]– -त्रायै व ४३८ : ५.

६चि(त्र>)त्रा[nn]–

चित्रा(त्रा-आख्य>)ख्या– -ख्या योशि ५,२७.

चिद्[o] क १,१,२२; २,१८[2]; तै २,६, १; छां ५, २,१; गौ १, १८; मै ५, १; मैत्रि १,४; मना २,१२, ३§[p]; ए१०; २संन्या १७:१§[q]; अन्न ५,२०[3]; गु ६३§[r].

√चिन्त्,>चिन्ति, चिन्तयति मैत्रि ४, ४; गर्भ ३; शि ७, १०५; चिन्तयन्ति भ २, २६; चिन्तये ते ३, २५; चिन्तयामि मैत्रि ६, ७; अन्न ५, ५७; चिन्तयस्व पिंब्र४,४; चिन्तय शां१,७,१९; अध्या ५; भव२,२९; चिन्तयेत् गौ १, २४; योशि १, ७१; ५, ४९; अना ५; ९; ३२; ते १, ५०; ध्या ३१; ३४; ९३, १४; नाप ३,६०;७०; त्रिब्रा२,१४८; वरा २, ३२; योरा ९; राधा ३, १४; गी ६,२५.

चिन्त्यते ते ४, ३६; ५, ४५; चिन्त्यन्ते सांका ६९.

चिन्तक– -केन मु २,२,४३[s].

चिन्तन– -नम् त्रिब्रा २,३१;१४७; २अव ३३८ : १.

चिन्तनीय– -यम् ते ५,१९.

चिन्तयत्– -यन् नृउ ३, ६; १०; रार २,६; मं २,४,६; शां १,६; १संन्या २, ५८; अव्य ६; गोपू १०[t]; भव ५,१४; -यन्तः पा९, ७; गी ९,२२.

चिन्तयमान– -नः सार २२७:१६; २३६ : ८.

चिन्तयित्वा पै ४,९; त्रिता १,३३; सुमु ३.

चिन्ता– -न्तया मैत्रि ४, ४; -न्ता गौ ३, ३८; अन्न २, २४; -न्ताम् महा ५,१५९; २प्र ३२: २;३६:६; गी १६,११; -न्तासु अन्न २,८.

चिन्ता-तन्तु– -न्तुभिः महा ६, ३१.

चिन्ता-त्याग– -गः महा ३,२६.

चिन्ता-दुःख– -खम् ते ३,६३.

चिन्ता(न्ता-अ)नल–शिखा– दग्ध– -ग्धम् महा ५,१३४.

चिन्ता-नाश– -शः अध्या १२.

चिन्ता-निचय–चक्र– -क्राणि महा ३,७.

चिन्ता-पर– -रः यो ३,२९.

चिन्ता-मणि[nn]– -णिः गुषो ४२० : ४.

चिन्तामणि-काली– -लीम् कामे ३.

चिन्तामणि-विद्या(द्या–अ)-धिकारिन्– -री कामे १२.

चिन्तामणि-हनुमत्– -मते लां २१३ : ७; २१५ : ५.

चिन्ता-हीन– -नः ते ३,१४.

चिन्तो(न्ता-उ)च्चाटन– -नम् वि १२.

चिन्तित,ता– -तम् वरा ५, ३५; -ताम् व ४३२ : २०.

चिन्तित-कार्य– -र्याणि भा ४२.

चिन्तित-मात्र– -त्रात् अव्य ७.

चिन्तितवत्– -वान् महा ५, १६०.

a) विप. । <√चि दीप्तौ । व्यु. विशेषः वैप१ यद्र. । b) ऋ ४, ३१, १ । c) तैब्रा १०, १६, १ । d) तैब्रा १०, ३९, १ । e) ऋ २, २३, १५ । f) ऋ ८, ८१, १ । g) कस. । h) बस. । i) =अग्नि– । <√चि दीप्तौ । j) 'चित्तगुम्' इति अध्या. संटि. । k) =आलेख्य– । <√चि दीप्तौ । l) व्यु.! =व्यक्तिविशेष– । m) =नक्षत्रविशेष– । <√चि दीप्तौ । n) =नाडीविशेष– । <√चि दीप्तौ । o) अव्य. । व्यु. वैप१ यद्र. । p) तैब्रा १०, १०, ३ । q) ऋ १०, १०, १ । r) 'चन' इति तैब्रा १०, १, ३ । s) 'चित्तकेन' इति अध्या. संटि. । t) 'चिन्तयेत्' इति अध्या. संटि. ।

चिन्त्य– -न्त्यः मैत्रि ६,२०; गी १०,१७; -न्त्यम् श्वे १,२;६,२; ब्रवि ६[1]; ते ३,५३;६,४१; नाप ९,१; त्रिता ५, ६[3]; अबि ६[3].

चिन्त्यमान– -नः क १,२,८; ब्रवि १०१.

चिबुक[11a]– -कम् गु १६.

चिर[b]– -रम्[c] छां ५,३,७; ६,१४,२; मैत्रि ७,१०; द १; शां १, ७, २७; महा २, २; ३, २३; ५, १७[d]; योशि१,५४; अन्न१,१०; मवा ६; या २,१५; वरा २,६६.

चिर-काल– -लम् नाप ६,१८; शां १,७,३५; -लात् योशि१,१५५.

चिरकाल-परिक्षीण—मनना-(न-आ)दि–परिभ्रम– -मः अन्न १, २७.

चिरकाल-सेवा– -वया पै२,५१

चिरकाला(ल-अ)नुवृत्ति– -त्तिः महा ५,१७.

चिर-क्षिप्र–व्यपदे(श>)शा– -शा सी १४[e].

चिर-जीविका– -काम् क १,१, २४.

चिरं-जीविन्– -विनम् द १; -विने दत्ता २; व ४५६ : ९.

चिरं-तन– -नः त्रिवि १,११; अध्या ६८.

चिरंतना(न-अ)तिसूक्ष्म–वासना—बल– -लात् त्रिवि ४,१२.

चिर-लोक–लोक– -कानाम् तै २, ८, २[2].

चिर-वास– -सः मं १,१,५[f].

चिर-शून्य–निर्-जन– -ने तारा ८३ : ११.

चिर-समाधि–जनित–ब्रह्मा(ह्म-अ)-मृत–पान—परा(र-अ)यण– -णः मं ५,१,९.

चिरा(र-अ)भ्यस्त– -स्ताः अन्न ४, ८३; मु २,२,१०; -स्तैः मु २, २, १३.

चिराभ्यस्त-वासना– चिराभ्यस्तवासना-तस्(>:) १अव १८.

चिरा(र-अ)भ्यास–योग– -गेन मु २, २, १४.

चिरा(र-आ)युष्य– -ष्यम् स्क १३.

√चिल्

चेल– -लानि नाप ३,३०.

चैल–

चैला(ल-अ)जिन-कुशो-(श–उ)त्तर– -रम् गी ६,११.

चेला(ल-अ)जिन-कुशो(श–उ)-त्तर– -रम् १योत ३५[g].

चिह्न[h]– -ह्नम् जाद ५, १२; ६, ४४; -ह्नानि १योत ४४; -ह्नैः सार २७८ : २२.

चिह्नित– -तम् गोउ ४६.

चीयमान– √चि द्र.

चीर[i]–

चीर-चर्म-वल्कल–परिवृत– -ताः आश्र ३.

चीरा(र-अ)जिन–वासस्– -सः निर्वा २९८ : १४.

√चुद्>चोदि

चोदक– -कः ब्रवि ५१; ५२.

चोदना–

चोदना(ना-आ)द्य(दि–अ-)वि-शेष– -षात् ब्रसू ३,३,१.

चोदयि(तृ>)त्री– -त्री सर२,४[2]§

चोदित,ता– -तः महा ६,६५; -ताः सार २३० : १८.

चोद्य– -द्यम् वसू ३.

चुबुक[11k]– -कम् ध्या ६९; १योत ११३; योचू ४०; शां १,७,४३; यो २,३४.

√चुर्

चोर– -रः महा ५, ७१: ६, २७; -रस्य मना २, ६४§[l]; -रान् व ४२८ : ९;११; १२; १४; १६; १८;२२;४२९:१;३;५;४३४: १७;२०; -रेभ्यः इ १० : १४.

चौर्य– -र्यम् शारी ४.

चोर-ता– -ताम् महा ५,७१.

चोर-समूह– -हान् व ४३४ : १९.

चू(ड>)डा[11m]– -डा मु १,१,३४.

√चूर्ण्[n](*विभेदने),>चूर्णि

चूर्ण– -र्णम् बृजा ३,२८;४,९.

चूर्ण-मान– -नेन शि ६,४९.

चूर्ण-ह(स्त>)स्ता– -स्ताः कौ १,४.

चूर्णा(र्ण-आ)धार–सत्-पात्र– -त्रम् शि ६,५४.

चूर्णी√कृ

चूर्णी-कृत्य बृजा ३,३४.

चूर्णयित्वा बृजा ३,२८.

चूर्णित,ता– -ताभ्याम् यो २, ३०; -तैः गी ११, ७.

चूल[10]– -लः बृ ६, ३,१०; -लाय बृ ६, ३, ९[p].

चूलि[q]–

चूलि-तल– -लम् यो २,३६[r].

√चू(*समाप्तौ)

चीर्ण– -र्णम् मुं ३,२,१०.

a) व्यु ? =हनु–। b) व्यु. वैप१ यद्र.। c) वा. क्रिवि. द्र.। d) चिरसंद° इति अब्ध्या.। e) °शेन इति निसा.। f) 'चीरवासाः' इति निसा.। g) चै° इति निसा.। h) व्यु ? =लक्षण–। i) व्यु.? =वस्त्र–। j) ऋ १, ३,११। k) व्यु.?=चिबुक–। l) तैआआ १०,६४। m) व्यु.?=शिरस्– इति कृत्वेह =योग° इत्याख्योपनिषद्-विशेष–। n) =नाधा.। o) व्यु.? =ऋषिविशेष–। p) च° इति निसा.। q) अर्थः व्यु. च ?। r) 'चूलीतरुम्' इति निसा. संटि.।

a) अव्य. । व्यु. वैप१ यद्र. । b) तैआआ १०, ६७ । c) =प्रयच्छ इत्यस्य क्रिप. अन्त्याऽक्षर- । d) तैआ १०, ६२, १ । e) तैआ १०, ७, १ । f) =बीजमन्त्रविशेष- । g) व्यु.? =ऋषिविशेष- । h) शुभ्रादित्वम् उसं. (पा ४, १, १२३) । i) व्यु.? =इच्छा- । j) व्यु.? =१छन्दस्- (=नाउ.) । k) तैआआ १०, ३३ । l) व्यु.? <√छद् इति प्राञ्चः (तु. छां १, ४, २; या ७, १२) । =गायत्र्यादिवाच्य-वाचक- । m) तैआ १०, ६,१ । n) तैआआ १०, ३५ । o) तैआ १०, २६, १ । p) तैआ ७, ४, १ । q) तैआ १०, २२, १ । r) मा १२, ४ । s) तैआ १०, १, १० । t) 'छन्दर्षीन्' इति तैआआ १०,३५ । u) =उपनिषद्विशेष- ।

छन्दो-दैवत– -तम् वपू २, ३.
छन्दो(न्दस्-अ)भिधान– -नात् ब्रसू १,१,२५.
२छन्दस्[1a]– -न्दः मुं१,१,५;अशि १,६; सुबा २; सी २७; सू ११; रुह २९; कृपु ४.
छन्दो-वचन– -नम् २प्र३६:२.
छन्दयित्वा,छन्दित–,छन्न–√छद् द्र.
√छल्>छलि
छलयत्– -ताम् गी १०,३६.
छां[1b] व ४३५ : १६.
छाग[1c]– -गम् शि ६,२०८; -गस्य शि ४, ६४.
छागलेय– छगल– द्र.
छात्र[1d]– -त्रः त्रिवि २,१;३,१;४,२.
छादन–, छादित– √छद् द्र.
छान्दोग्य– १छन्दस्– द्र.
१छाया[1e]– -या प्र ३,३; तृपू २,१६§[e]; ध्या ८; ब्रवि ३७; वरा ५, ४१; २शिसं ३४§[e]; सांका ४१; -यायाम् कौ ४,१३[f].
छाया(या-आ)तप– -पयोः क २,३, ५; -पौ क १,३,१.
छाया-मय– -यः बृ २, १,१२; ३, ९, १४.
छाया-वत् सांसू ३, १२.
२छाया[1g]– -या रुह १९.
३छाया[1h]– -यायै व ४३५:१६§[f].
√छिद्,>छेदि,छिनत्ति श्वे४,१५;दत्ता १,६;गु५८;छिन्दन्ति इ १३:५; सार २९१ : ६; भव २,३९; गी २, २३; छिन्धि महा ६, ३२; छिन्धि-छिन्धि त्रिता ३, ३३; दत्ता २; गरु१०; लां२१४:१४; व ४२८ : ६;४३०:१३;४३३: १०; ११; १४; ४३४ : १४; छिन्धी व ४६४ : १८;छिन्द्यात् तुल७०:८; शि७,५२;कश्रु२,२. छैत्सीत् बृ ६,४,२४; छिदः मना २, ५१§[i].
छिद्यते बृ २,१,११; सुबा ९; लु १८[1j]; ते ६,१०१[1k]; १आ १[1l]; छिद्यन्ते मुं २,२,८; महा४,८२; योशि ५, ४५; ६,४०; अन्न ४, ३१; सर ३, ३२; छित्थाः कौ २, १११[1m].
छेदय-छेदय लां २१४ : १६; २१५:१३;१४; व ४५६ : १२; हंषो १३.
छित्वा मैत्रि ६,३८; लु २२; नाप ४,३८; त्रिवि २, १७; महा ४, १०७; १संन्या २,६; पप ४१८: २३; अन्न १,५३; रुह ३७; या १, १.
छिद्यमान,ना– -नः सुबा १३[1n]; शा १८; -नया पा ७,४.
छिद्र– -द्राणि सुबा ४.
छिद्र-मय– -यम् शि ६,१५०.
छिद्र-समन्वित– -तम् शि ६, १४९.
छिन्द[1n]–
√छिन्द्[1o],छिन्देत् लु १४;१९.
छिन्न– -न्नम् महा ४, ९१; २योत २, ५; शि ७, ८०; ८३: -न्ने १संन्या २,३६.
छिन्न-क(ल्प>)ल्पा– -ल्पाम् षो २२१[1p].
छिन्न-द्वैध– -धाः गी ५, २५.
छिन्न-पाश– -शः लु २२.
छिन्न-संशय– -यः ध्या ३; नाप ५,१७; महा२,७४; गी१८,१०.
छिन्न-हस्त–
छिन्नहस्त-वत् सांसू ४,७.
छिन्ना(न्न-अ)भ्र– -भ्रम् गी ६, ३८.
छिन्नाभ्र-मण्डल– -लम् महा ४, ९६.
छेत्तुम् शां ३,१; गी ६, ३९.
छेत्तृ– -त्ता गी ६,३९.
छेद–
छेद-खाता(त–आ)दिक– -काः योशि १,५७[1q].
छेदन– -नम् १संन्या २,१०३; शि ६, २४०.
छेदन-चालन-दाह– -हैः शां १, ७,४३[1r].
√छृद्
छर्दि–
छर्दि-विधारण– -णाभ्याम् सांसू ३, ३४.

ज

१जं[1b] व ४३५ : १८.
२जं[1s] आथ ३९५ : २१; व ४३६:५; जं-जं व ४३७ : १.
जं-कार– -०र अक्ष ५.
√जक्ष्,जक्षति छां ३,१७,३.
जक्षत्– -क्षत् छां ८,१२,३; बृ ४, ३,१३.
जगत्[1o]– -गत् ई १; क२,३,२; श्वे३, ६§[1t]; ४,१०; मैत्रि ६,१०; मना

a) =वेदाङ्गविशेष– । b) तु. टि. कुं । c) व्यु. वैप१ यद्र. । d) व्यु.? <छत्र– इति पा ४, ४, ६२ । e) ऋ १०,१२१,२ । f) °यापु° इति आन. । g) व्यु.? =सूर्यपत्नी– । h) व्यु.? =देवीविशेष– । i) तैआ ३,१५,१ । j) सकृत् 'छिद्यन्ते' इति आन. । k) 'छेदने' इति अव्या. । l) 'स्विद्यते' इति निसा. संटि., अव्या., 'स्थीयते' इति अव्या. संटि. । m) 'छेत्ताः' इति निसा. अव्या. च मुपा. यनि. सु-शोधौ (तु. आन.; वैतु. आन. संटि. 'छेत्थाः' इति, शांआ ४, ११ 'भेत्थाः' इति) । n) शः प्र. उसं. (पा ३, १,१३८) । o) =क्विबन्तः नाधा. । p) °ब्राक° इति मुपा. यनि. सु-शोधः । q) °का इति अव्या. । r) °दो° इति अव्या. । s) =बीजमन्त्रविशेष– । t) मा १६,३ ।

१, ५§[a]; २,१३, १§[b]; ७९§[c]; अशि६,५;वृजा२,४;५;१०;नृउ ९,३; मन्त्रि ४; नि ४७; ते १, २९; २,१; ४,९; ५, १६; ३०; १०५; ६, ३८; ४०; ४३; ४५–४७;४९;५८; ६३[२]; ७१[२]; ७४[२]; ७५–७८; ७९[२]–८३[२]; ८४;८५[२];८६; ८७[२]; ८८; ८९; ९२[२]-९४[२];९५;९७;९८[२];९९[२]; नाद २७; आबो ३९; निर्वा २९७ : ११; त्रिब्रा १,३;२,८; ३०; मं २,१,४;४,६; ५,१,९; श ८;२२; रार ५,१०; रापू २, ३;४,६; मुद्र २[२]; पै १,९; महा २,३५; ३,२१; ४८[२]; ४, २७; ४४;४८;५४;६५;८७; ५,१९; ५२; ५८; १०७; १०८; १८४; ६,१०; ५८; योशि ५,५३; ६, ५९; १संन्या २, १३; अव्य ३; ५; अन्न १,३५[२];२,३५;५,८७; ११०; अध्या ६५; १आ ४;८; पाशु २, २४; ४०–४२; ४६; २अव ३३७ : ६; दे १[२]; करु ३६; रुद्र ९; १६; ग ६[४]; जाद ६,४९; १०,७; १२; गोपू १५; गोउ ५०;५१; कृ १०;११; या २,१४[२]; वरा २,२२;२५; २७; ४५;७१;७२; ३,१४;१५;१७; १८;४,११; ३०; ५,५५; दत्ता १,२; सर ३,१६; योरा ८; ९; ११; इ ११ : १; शौ ५२ : १२; स्व ६० : ४; सार २१९ : ४; नी १,५§[d];६§[e]; रु २१; २शिसं ९; गु ५५; श्या २०; भव १, १९;५५; २,४२; ४,६;५,१६; पिंब्र ४,८; वउ २,३५; ३,१२; ३५;५२; ५४; ४, ४६; गी ७, ५;१३;९,४;१०;१०,४२;११, ७;१३; ३०;३६;१५,१२;१६, ८; **-गतः** क १, २, ११; श्वे ६, १७; मना १, १§[f]; २, ७१§[g]; ७९§[c]; अशि ४, २१§[h]; शु ३, ८; रापू ४, १२; त्रि १५; करु ८; रुद्र ४८; महा ६,२५; ३६; अन्न ४, २६; ३५; सू ७§[i]; वरा २, ६५; ७३; वटु ३१६ : १४§[h]; २शिसं १०; ३३§[j]; शि ६,१६०; §[k]व ४४२:८;४४७: १४; ४५२ : १; ४५५ : ६; विद्या १; वउ ३, ३३; सांसू ५, १८; गी ७,६; ८,२६; ९,१७; १६, ९; **-गताम्** सर ३, १६; पाशु १,२; तुल ७०:२०; **-गति** मना २, ६७§[l]; नृउ ३, ४; शु ३,११; ५, ५५[३]; ७५; महा ३, १४;४,४७;४९; ६,१; अन्न ४, ४९; वरा २,३७; गु २७;-गत्सु राउ ५, २७; **-गन्ति** महा ५, ५५; वरा ३,२२; त्रिवि ५,१०.

१जगती[m]– **-ती** मना२,२८§[n]; ४३§[o].

२जगती[p]– **-ती** शि २,१३; ४, १३; १४; **-त्या** शि २, १३; **-त्याम्** ई १; प्र ५,३.

जगती-तल– -ले गुषो ४२१ : ६.

जगती—स्तम्भ-पट्टा-(ट्ट–आ)द्य– -द्यम् शि ४,१०.

३जगती[rq]– **-ती** छां३,११,५; मैत्रि ७ ३; अशि १,६; अ १; नृपू २,२;५,४; रार२,५२;५५; अव्य ५; दत्ता १,५; गार ४०७: १६; **-तीम्** शौ ५३ : ३; **-त्या** नृपू ५,४.

१जागत– **-तम्** छां ३,१६, ५; महा १,१; च २० : ७; २प्र ३२:१५;३६:२१; शौ ५३:७.

जगच्-चक्र– -क्रम् सी १४.

जगच्-छन्दा(न्द–अ)र्थ– जगच्छन्दार्थ-ता– -ता महा ४, ४६.

जगज्-जाल–पदा(द-अ)र्था-(र्थ—आ)त्मन्– -त्मा महा ६, ५७.

जगज्-जीवन– -नम् नाप ४, ३८; १संन्या २,१२.

जगज्-जीव-परमात्मन्[r]– -त्मनः पै २, ५३.

जगज्-जीवे(व-ई)श्वरा(र–आ)दि– -दयः वरा २,११.

जगत्-क(तृ>)र्त्री– -र्त्री गोउ ४४.

जगत्-कारण– -णम् ग १३.

जगत्–कारण-भू(त>)ता– -ताम् भव ४,५.

जगत्–कारण-रूप– -पस्य अन्न १, १५.

जगत्-क्रिया– -याम् महा ४,११.

जगत्-तन्मयता– -ताम् शु ३,१९.

जगत्-त्रय– -यम् ते ४, १४; ५, ८७; ९८; ६, ४२; आबो १३; शां १,३,१२; महा ३,२१; ३८; ४, ८४; १३४; योशि ६, ५९; अन्न ५,३३: जाद ३,१३; वरा २,७२[s]; त्रिब्रा २,५२; अद्वै ४; नाउ १, ९; सिशि ३८१ : १९;

a) तैआ १०,१,५ । b) तैआ १०, ११, १ । c) तैआ १०,६३,१ । d) 'मम' इति मा १६,३; आन. । e) मा १६,४ । f) तैआ १०,१,१ । g) तैआ १०,३८,१ । h) ऋ ७,३२,२२ । i) ऋ १, ११५, १ । j) ऋ १०, १२१,३ । k) ऋ १,८९,५ । l) तैआआ १०,६७ । m) विप. । बअ. प्राति. द्र. । n) तैआ १०,२१,१ (=अदिति–)। o) तैआ १०,४२,१ (=मेधा–)। p) व्यु.? =पृथिवी– । q) व्यु.? =छन्दोविशेष– । r) समाहारे द्वस. । s) 'जगद्रूपम्' इति अध्या. संटि. ।

-यस्य पाशु १, ५; -ये महा ४, १२०; यो २,१२.
जगत्त्रय-वशीकरण– -णाय व ४५६ : ६.
जगत्-त्वम्-अहम्–इत्या(ति-आ)-दि–सर्गा(र्ग—आ)त्मन्– -त्मा महा ४, ४८.
जगत्-पति– -तिम् भव १, ५६; -०ते त्रिवि ७,४०; गी १०,१५.
जगत्-प्रलय-सृष्टि– -ष्टयः महा २, १०.
जगत्-प्राण– -णाय रापू ३,२.
जगत्-सत्यत्व– -त्वम् सांसू ६,५२.
जगत्-सर्जन–कर्मन्– -र्मणि वउ ३, ४६.
जगत्–सर्व-द्रष्टृ– -ष्टा मैत्रे ३,१४.
जगत्-सृष्टि– ष्टिः मुद्र १,८.
जगत्सृष्टि-कर– -रःयोशि[५],५२.
जगत्–सृष्टि-स्थित्य(ति-अ)न्त—कारि(न्>)णी– -ण्यः गोच ६७ : ७.
जगत्–स्थावर-जङ्गम– -माः शु३, २१.
जगत्-स्थिति– -तिः ते ६, ९२; योशि ४,१६;१९; -तेः महा ५, १६४; -तौ महा४,८३; १संन्या २,५०; बरा २,४९.
जगद्–अङ्कुर-रूप– -पः पै १,८.
जगद्-अण्ड– -ण्डम् ब १.
जगद्-अम्बा– -म्बाम् गु ३८.
जगद्-आकर्षण–सिद्धि—द्– -दम् सौ ३, १.
जगद्-आडम्बरा(र–आत्मक>)-त्मिका– -काम् महा ४,१००.
जगद्-आदित्य– -त्यः पाशु १,२८.
जगद्-आधार–कारि(न्>)णी– -णी राउ २,३[a]; सी ७[b].
जगद्–आधार-भूत– -तम् रापू ५, ८.
जगद्–आनन्द-दायि(न्>)नी– -नी विद्या १.
जगद्-आभास– -सः अध्या १०.
जगद्-आवलि– -लिः रुद्र ३३.
जगद्–आविर्भाव-तिरोभाव—हेतु– -तुः सं १८.
जगद्–इन्द्र-जाल– -लम् मैत्रे १, ४, १२.
जगद्-ईश्वर–
जगदीश्वरी– -रीम् व४३३: ६; ८; ४६५ : १७.
जगदीश्वरा(र-आ)कार– -राः त्रिवि ५,११.
जगद्—उत्पत्त्य(त्ति-अ)पायो(य–उ)-न्मेष-निमेष°– -षम् वउ४,३३.
जगद्-उद्भव– -वः ते ६,७८.
जगदुद्भव-गर्भ– -र्भः ए १२.
जगद्-उन्मेष–चित्र—कृत्– -कृत् महा २,६.
जगद्–उपादान-कारण– -णम् सांसू ५, ६५.
जगद्-गण– -णः महा ४,१३[d].
जगद्-गत– -तम् महा ५, १७७; अन्न १,४७.
जगद्-गुरु– -रुः पप ४२०:९; -रुम् पं १८; -०रो शु१,३; गोपू ४४; नाउ ३, १९.
जगद्-धरण– -णात् वउ ३,५५.
जगद्-धा(तृ>)त्री– -त्रीम् शि ६, १४४.
जगद्-धित– -तम् नृपू २, १३; वट्ट ३१५:५; शि १,८;७,७६.
जगद्धिता(त-अ)र्थ– -र्थम् गोपू १६.
जगद्-बीज– -जम् कृ२४;वउ४,८.
जगद्-भय– -यम् ते ४,४५.
जगद्-भव– -वः ते ६,८८.
जगद्-भान– -नम् १आ ४.
जगद्-भाव– -वम् सौ २,१३; -वाः वरा ३,२८.
जगद्-भासक– -कम् अन्न ४,२६; करु ७.
जगद्-भेद– -दः महा २, ७.
जगद्-योनि– -निः पै १, १७; ३, १; अध्या ३०; -निम् पी ४२१: ८; -न्या रापू ४, ८.
जगद्-रूप– -पम् सर ३,२४; -पेण त्रिब्रा २,९.
जगद्रूप-ता– -तया १आ २.
जगद्-वाचिन्–
जगद्वाचि-त्व– -त्वात् ब्रसू १, ४, १६.
जगद्-विकल्प– -ल्पः अक्षि ३४.
जगद्-विलास– -सः वरा २, ४५.
जगद्-वैचित्र्य– -त्र्यम् पै २,४१.
जगद्वैचित्र्य-दर्शन– -नात् अन्न १, १२.
जगद्-व्यापार–वर्ग– -र्गम् ब्रसू ४, ४, १७.
जगन्-नाथ– -०थ नापू ३, १७; -थः म ४८ : १३; राधा ४,३; -थम् १योत ३.
जगन्-नामन्– -म्ना योशि ४, १८.
जगन्-निर्माण–लीला– -लया महा ६, ६२.
जगन्-निवास– -०स गी ११,२५; ३७; ४५.
जगन्-मातृ– -ता नापू २,१४.
जगन्-मोहक– -कः रा ४२५:१५.
जगन्-मोहन–चक्र[c]– -क्रम् रा ४२५:१; -क्रे रा ४२३ : १८; ४२४:१२;४२५ : ५;१०;११; १४; १६.
जगन्-मोहन–बीज—युक्त– -क्तम् त्रिवि ७,३५.
जगार √गॄ (निगरणे) द्र.
जगुः √गै द्र.
जग्ध– √घस् द्र.

a) °दानन्ददायिनी इति आन. । b) °दानन्दका° इति निसा. संटि. । c) षस. । उप. द्वस. गर्भितः मध्यमपदलोपः कस. । d) °द्गुणः इति अध्या. संटि. ।

जघन[11a]- -नम् गार ४०८:९; -नेन छां२,२४,३;७;११; बृ६,३,६[2].
जघना(न-अ)र्ध- -र्धः बृ १,१,१.
जघन्य- न्याः स्व ६१:२३.
जघन्य-गुण-वृत्त—स्थ- -स्थाः गी १४, १८.
जङ्गम- √*गच्छ्,गम् द्र.
जङ्घन्यमान- √हन् द्र.
जङ्घा[11a]- -ङ्घा शि २,९; -ङ्घाभिः शि २, १२; -ङ्घे लु ६; शां १,७, ५२; जाद ४,२७; ७,८; आच १; गार ४०८:९.
जङ्घा-द्वय- -ये बृजा ४,१५.
जङ्घा-मध्य- -ध्यम् त्रिब्रा २,१३०.
जज्ञान-,जज्ञिवस्- √जन् द्र.
√जट्
जटा[b]-
जटा-कुसुम-भूषि(त>)ता- -ताम् शि ६,११७.
जटा-जूट-धर- -रम् शां ३,२.
जटा-धर- -रः रापू ४, ७; -राः आश्र ३.
जटा-धारिन्- -री नाप ५, १; १संन्या २,१३.
जटा-भस्म-धार- -रः रु १४.
जटा-भार-लसच्—छीर्ष- -र्षम् रार २,१४.
जटा(टा-अ)भि-रूप- -पाः मैत्रि ६, ३५.
जटा-मुकुट-मण्डित- -तम् सार २३०:१०.
जटिन्- -टी वरा १,१७.
जटित- -तम् सार २३९:१३; २६५:३; -ताः सार २२२:११.
जठर[11a]- -रे त्रिब्रा २,१२६[c].
जाठर- -रः मैत्रि ६, ३४; रार २, ६[d].
जाठर-वर्तिन्- -र्तिनः जाद ५, ११.
जाठरा(र-अ)ग्नि- -ग्निः १योत ४५.
जाठराग्नि-विवर्धन- -नम् १योत ४५.
जाठराग्नि-विवर्धि(न्>)- नी- -नी १योत १२३.
जठरा(र-अ)ग्नि-वर्धन- -नम् शां १, ७, १४.
जठरा(र-अ)न्तः-स्थित—यक्ष-गन्धर्व-रक्षः-किन्नर-मानुष- -षम् वउ ४, ३८.
जड,डा[e]- -डः ते ६, ३४; रुह ४५; महा ४, १३१; योशि १, २७; ४२; अन्न २, २०; -डम् ते ५, १०४; ६, ४; ९३; नृउ ९, ४; त्रिब्रा २, ८; स्क ३; १संन्या २, १३; सांसू ६,५०; -डया १संन्या २,१४; -डा ते ६,२०; महा ५, १८; -डात् आबो २७; योशि १,४२[f]; -डान् अध्या५९;-डानि पै १, ३०.
जाड्य- -ड्यम् आबो३०;योशि १,१३४;१४६;१४८; हंषो१३; -ड्याय महा ५,१७९[g].
जाड्य-भाव-विनिर्मुक्त- -क्तम् यो १,७८.
जाड्य-विनिर्मुक्त- -क्तम् अन्न ४,६१.
जाड्य-विमोक- -कः सांसू १, ८४.
जड-वेष्टा- -ष्टासु अत्रि ५.
जड-ता- -ताम् महा ३, १९; ५, ५१; सार २७३:१३;२८९: २३; २९२:८.
जडता-स्थिति- -तेः अन्न ५, १०९.
जड-त्व- -त्वम् त्रिवि २,१३;त्रिता १, २८.
जडत्व-धारण- -णम् त्रिता १, ४७.
जडत्व-प्रिय-मोदत्व-धर्म- -र्माः आबो २४.
जड-दोष- -षान् आबो २८[h].
जड-प्रकाशा(श-अ-)योग- -गात् सांसू १, १४५.
जड-रूप-
जडरूप-तस्(>:) रुह ४५.
जड-वत् गौ २, ३६; नाप ४, ३६; ५,२४;२६; १संन्या २,१०२.
जड-वृत्ति- -त्त्या मं ५, १, ७.
जड-व्यावृत्ति- -त्तौ सांसू ६,५०.
जड-हीना(न-आ)त्मन्- -त्मा ते ४, ४४.
जडा(ड-अ)जड- -डम् ते ५,८२.
जडाजड-दृश्- -दृशोः अन्न २, १७.
जडा(ड-आ)त्मक- -कः कुं २४.
ज(तु[a]>)तू[i]-
जतू-कर्ण[i]-
जातूकर्ण्य[11k]- -र्ण्यः, -र्ण्यात् बृ २,६,३; ४,६,३.
√जन्,>जा,जनि, जायते क १, २, १८;३, ८; प्र ३, १; ३; मुं १, १,९;२,१,३;३,२,२; ऐ ४,४; छां २,३,१;१२,१; १५, १; ३, १३,६;५,९,१;६,२,४;७,१२, १; बृ १,५,१४;२,१,८; ३,९, २८,७;४,१,६;६,४,२८; मैत्रि ६,३७; मैत्रे २,७; नृपू २,९[j];

a) व्यु. वैप१ यद्र. । b) भिदादित्वम् उसं. [पा ३, ३, १०४ (वैतु. पाउ. [५, ३०] <√जन् इति)] । c) जठरद्वा° इति निसा. । d) =मकार-बीजाक्षर- । e) व्यु.? । f) 'जडाजडः' इति अध्या. । g) =चित्पक्षे मोहाय मेघपक्षे च जलपूराय वा शैत्याय वेत्यर्थश्लेषः द्र. (वैतु. उब्र. जाल्याय°- इति?) । h) °षा° इति निसा. सुपा. यनि. सु-शोधः (तु. अध्या.) । i) तु. पावा ४,१,७१ । j) =ऋषिविशेष- । k) तु. पा ४,१,१०५ । l) ऋ ३,४,९ ।

मुबा१§[e];जायते कृपु ६; जायन्ते तै २, २, १;३,१-६,१; छां ५, १०,६;६,२,३; बृ ६, २, १६; गौ ४, ५८[२]; मैत्रि ६,१२; गर्भ २; नृपू १,२; मन्त्रि १८; १योत ४[५]; शां १, ७, १४१[b]; शि ४, ५७१[c]; जायसे बृ६,४,९§[d];मना २,७६§[e];कौ२,११§[d];जायताम् शि ६, १५८; जायस्व छां ५, १०,८; अजायत क २,१,६; तै २,७,१; ऐ ३,२[२]; छां ३,१,३; २-५,२;१९, ३; बृ १, ४,४;५, १२; मना १,१३[२]§[f]; सुबा १[२]; महा १,१; १आ १; च २०:४; जायत[g] छां ६,२,१; अजायन्त बृ १,२,१;४, ३; ४; शां ३,१; सं [५]; वउ ४,१४[२]; जायेत छां ६, २, २; बृ १, २, ४; ६, ४, १४–१८; १योत ४६; जायेरन् छां ५, २,३; बृ ६, ३, ७–१२.

जज्ञे बृजा ६, १; वउ ३, ४८; जजान मना २,१२,३§[h];जज्ञिरे मना १,२§[i]; पिंत्र २,८; अजनि वउ ४,६; अजनिष्ट दे ८[j].

जन्यते महा ५,१४९; कृपु २२; सार २२९ : १.

जनयते बृ १, ५, २[२]; जनयति ऐ ४,१; गौ १,६; मैत्रि ७,११; सार २२९ : २२; जनयथ मना १,१२§[k]; अजनयत् बृ १,५,१; २[२]; मुद्र २; अव्य ५[३]; अजनयन्त दे ५§[l]; सर २, ८§[l]; जनयेत् बृ ३,९,२८,७; गौ ३, २५; गी ३,२६.

अजीजनत् बृ ६, ४,२८; ब २; ३[२]; ४[२]; ५; ६; अजीजनन् ब ३; ४.

§[m]जज्ञान– -नम् मना १, १०; २संन्या १६ : ५; २शिसं ३२.

जज्ञिवस्– -वान् मुद्र २.

१जन– -नः गौ १, २९; ते १,२३; ५, ४३; नाप ४, २९; महा ४, ३१; योशि २, ६; करु २५; इ १६:८; गी ३, २१; -नम् बृ १, ३,१०; नाद १६[n]; शि ७,४१; -नस्य शि ६,१५६; भव १,१८; -नाः ई ३; बृ २, १, १; ४, ४, ११§[o]; कौ ४,१; बृजा ४, २७; वसू १९; नाप[५],३०;६,४; महा ५, १७७; कुं २२; कृ २२; या २,२२; सूता १, ३९; नृष ८[५]: १०; शि ६,१२९; भव १, ५६; गी ७,१६;८,१७;२४; ९,२२; १६,७; १७,४;५; -नान् श्वे २, १६§[p];३,२§[q];अशि[५],२§[p]; वटु३१६:२३§[p];३१७:३§[q]; -नासः क १, १, १९; -०नासः नी १,२; -नानाम् क २,३,१७; बृ ६,१,५[२]; श्वे ३, १३; ४,१७; ए ९; आर्षे ९:१८; बा १२; गु ६०; गी ७,२८; -ने तै १,४,३; रापू ४,६७; जाद२,७; नेन नाप ५, २९; -नेभ्यः §[r]व ४३९:५; ४४४:९;४४९:१९; ४५३:७; -नेषु शां १,१; व ४३७:१३§[e]; -नैः ते ६,५२; १आ १५.

जन-तस्(>:) महा ३,३३.

जन-ता–

जनता-वृन्द– -न्दे अन्न ५, ९९.

जन-पद[११]– -दम् छां ८,१,५; अन्न १,३४; -दे छां ५,११,५; बृ २,१,१८; नाप ६,३७.

जानपद– -दान् बृ २, १, १८.

जन-योग– -गम् वरा २,३७.

जन-वश्य-कर– -राय रार २, ७६.

जन-श्रुत[t]–

जानश्रुति[t]– -तिः छां ४,१, १;५;२,१;३; -तेः छां ४,१,२.

जन-संसद्– -सदि गी १३,१०.

जना(न-अ)धिप– -पः गी २, १२.

जना(न–अ-)भाव– -वात् ते ५, २०.

जना(न-अ)र्दन[t]– -०न गोपू४५; गी १, ३६;३९;४४; ३,१;१०, १८; ११, ५१; -नः ध्या १०; रुद्र ८; वरा ३, १९; नापू ५,८; भव २, ५५; -नम् नाप ५, ३६; रुद्र ७; -नाय त्रिवि ७,४१.

२जन[t]– -नः छां ५, ११, १; -नम् छां ५,१५,१.

१जनक[u]– -कः नाप २; -कम् बृजा ४,२९; श ३; पं १३.

a) 'अजायत' इति मा ३१, १२ । b) 'जायते' इति निसा. मुपा. यनि. सु-शोधः (तु. अध्या.) । c) 'जायते' इति मुपा. यनि. सु-शोधः । d) मंत्रा १,५,१६ । e) ऋ २,१,१ । f) ऋ १,१९०,१;२; । g) अडभावे लङि प्रपु१ द्र. । h) ऋ ४, ५८, ४ । i) मा ३२, २ । j) 'जनिष्ट' इति अध्या. । k) ऋ १०, ९, १ । l) ऋ ८, १००, ११ । m) मा १३, ३ । n) =लोकविशेष– । 'ध्रुवम्' इति आन. । o) मा ४०, ३ । p) मा ३२, ४ यत्र 'जनाः' इति पा. च पपा. च यनि. सु-शोधौ (तु. शं., वैप१ यस्था. टि.) । निसा. मुपा. अप्येवं सु-शोधः । q) तैआ १०, १, ३ यत्र 'मुखाः' इति मुपा. यनि. सु-शोधः [तु. स्क., दु., या. (१, १५), प्रस्थ. शं.; वैतु. सा. अपपाठमेव साधुकः (प्रस्थ. 'जनाः' इति निसा. मुपा. अपि यनि. एव सु-शोधः)] । r) ऋ १,७,१० । s) ऋ २, २३, १५ । t) व्यु. आर्थिको विशेषः ? =व्यक्तिविशेष– । u) =पितृ– ।

२जनक[a]– -कः बृ ३, १, १; ४,१, १-७; २,१;४; ३, १;४,७; ५, १४, ८; जा ४; बृजा ७, १-५; रार २, ९५; महा २, १९; २२-२५;२८; या१,१; गा २५; -कः-कः बृ २, १,१; कौ ४, १; -कम् बृ ४, ३, १; -कस्य बृ ३, १,१; २; -काय महा २, २१; -केन महा २,२०;३१.

जानकि,की– -कये बृ ६, ३, १०[b]; -किः बृ ६, ३,११; -की राउ ४,२५; -क्या रार २,१३.

जानकी-देह-भूप– -षाय रापू ४,१४.

जानकी-वल्लभ– -भम् रार २, ४०; -भाय त्रिवि ७, ३३.

जनक-याज्ञवल्क्या(ल्क्य-आ)-दि-शुक-वामदेव—जीवन्-मुक्त– -क्ताः म ४९ : ७.

जनका(क-आ)त्म-(ज>)जा– -जाम् रापू ४,२९.

जनका(क-आ)दि– -दयः गी ३, २०.

जनत्[c]– -नत् च२०:७; २प्र३३:३.

१जनन[d]– -नम् दे१७;लिं३०९:५; १कौल ३:३; -नाय महा ३,४; भव १,२५.

जननी(य>)या– -या तारा८३: १७.

२जनन[e]– -ना §[f]लिं ३१०:२;३[२].

जननी– -नी २योत१,४;गु५१; -नीभिः अशि४,२०;वटु ३१६: १२; -न्या स्व ६१:१४.

जनयत्– -§[g]यन् श्वे ३,३; मना १, ३; त्रिवि ६,१३; रु १३; २शिसं २६.

जनयन्ती– -न्ती सी १३; -§[h]न्तीम् मना २, १२,१; नापू ५, २०.

*जनया–

*जनयाम(म् √ अ)स् (भुवि), जनयामास श्वे ३,४§[i]; गु ५६.

जनयितवै बृ ६,४,१४-१८.

जनयित्वा बृ १,४,४.

जनस्[j]– -नः मना २,३५§[k]; त्रिवि ७, ४४§[l]; नाउ १, १२; राधा १,३; लां २१३:९; गार ४०५: १२; १६.

जनो-लोक[3]– -कः नाद ४[m]; गार ४०५ : १६; -कम् बृजा ८,४; नृपू ५, १६; वउ ५,१२; -काः, -केषु सुबा १०.

जनोलोक-ज्ञान– -नम् शां १, ७, ५२.

जनोलोक-महर्लोक– -कौ गु १२.

जनि– -निः अध्या ५८; वरा ३, ५; बा २३.

जनित– -तम् निर्वा २९७ : ११.

जनितृ– -ता छां ४,३,७; श्वे ६,९; मना १,४§[n]; भ २, ५[o];६; पा २,४; गु ६८; भव २, ४४; -त्रे पा ९,५.

जनित्री– -त्री मन्त्रि ५; पा ७, ७; चू ५.

जनित्वा वरा ४,३५.

जनिमन्– -मा लिं ३०९:७; -मानि ऐ ४,५§[o].

जनिष्यमाण– -§[p]णः श्वे २, १६; मना १,३; अशि ५,२; सूता १, ११;वटु३१६:२२;-णम् बा२३.

जनुस्– -नुषा बा ११.

जन्तु– -न्तवः नाप ५,१; महा ३, १४; १संन्या २, ३०; इ ११ : १९; गी ५,१५; -न्तुः क २,३, ८; बृजा ६,२; नाद १९; योचू ८३; महा ४, ७२; ५,८७; ९३; ९४; योशि १, ७६; १संन्या २, ९८; प्रा ४, १; करु २४; वरा २,४४;३,१२; निरु १,१९; शि ७,११४; हे १; ८; -न्तुभिः शि ७,७०; -न्तुम् बृजा ६,४;-न्तुषु नाप ६, २५; योशि २, १०; -न्तूनाम् योशि १, १३७; अन्न ५,५२; -न्तोः क १, २, २०§[q]; श्वे ३,२०§[q]; मै ४, ४,५; मैत्रि ६,३४; मैत्रे१,४,७; जा१; मना २, १२, १§[q]; नाप ९, १३§[q]; श १८§[q]; राउ १,१;३,३;महा ५,६१; अन्न २,३३; अक्षि१८; ता १,१; शा २; मु १, १,२१; २, २,२; नाउ १, ७§[q]; पा ९, ३§[q]; हे ११; भव १, १४; ३, १५;४,१४; -न्तौ अन्न २,२९.

जन्तु-वर्जित– -तम् शि ५,८.

जन्तु-विवर्जित– -ते शि५,१८.

जन्तु-शैवाल-निर्मुक्त– -क्तम् शि ५,१३.

जन्तु-संरक्षणा(ण-अ)र्थ– -र्थम् कुं ९; करु १; कश्रु ३,१.

जन्मन्– -न्म ऐ ४,१;३;४; श्वे ५, ११?[r]; गौ ३,२७;२८;४,१५[२]; ५८; गर्भ ४; कै २,३; बृजा ५, १३;१६; ते ४,१३;५,२४;७७;

a) व्यु. विशेषः ? =नृपविशेष– । b) 'जनकाय' इति काचित्कः निसा. मुपा. यनि. सु-शोधः । c) =जनस्–(व्याहृति–) । d) भाप. । e) कर्तरि कृत् । f) ऋ २, ४०, १ । g) ऋ १०, ८१, ३ । h) तैआ १०, १०, १ । i) 'जायमानम्' इति तैआ १०, १०, ३ । j) =व्याहृतिविशेष– । k) तैआ १०, २८, १ । l) तैआ १०, २७, १ । m) 'जनलोकः' इति आन. । n) मा ३२, १० । o) ऋ ४, २७,१ । p) मा ३२, ४ । q) तैआ १०, १०, १ । r) तु. सस्य. टि. आत्मविवृद्धि– ।

६,१६; नाद २५; १योत १२; महा ३,५३; ६,१३; १५; योशि १, १०; ३२; पत्र ३, ९; भ २, २८; इ ११ : १८; राधा ३,१६; भव २,२४[a]; अबि ११; गी २, २७;४,४[2];९; ६, ४२; -न्मनः ऐ ४,३[2]; अन्न ४,९२; शि ४, ३१; -न्मना योशि १,५३;६५; प्रा ४,१; -न्मनाम् सी २५; पै २,५०; यो २,६; गी ७, १९; -न्मनि लु१९; मुद्र ४[2]; -न्मनि-न्मनि पत्र ३, ९; गी १६, २०; -न्मानि २योत १,५; शि ४,३०; सिशि ३८१ : ३; गी ४,५.

जन्म-कथंता-संबोध- -धः योसू २,३९.

जन्म-कर्म-गुण- -णाःभव२,६४

जन्म-कर्म-फल-प्र(द>)दा- -दाम् गी २,४३.

जन्म-कारण- -णम् योशि १, ३१.

जन्म-कृत- -तम् गार४०८:१५

जन्म-कोटि- -टिभिः बृजा५,९.

जन्मकोट्य(टि-अ)र्जित- -तानि वरा ५,४९.

जन्म-कोटि-शत- -तानि शि ६, ९५.

जन्मकोटिशत-प्रद- -दम् ते ३,७३.

जन्म-कोटि-सहस्र- -स्राणि शि ६,९५.

जन्म-जन्मा(न्म-अ)न्त- -न्ते मैत्रे २,१६.

जन्म-जन्मा(न्म-अ)न्तर- -रे यो २,६.

जन्म-जरा- -राभ्याम् गोउ १५.

जन्म-जरा-मरण-कारण- -णम् मु २,२,२५.

जन्म-दुःख- -खेषु महा५,११७

जन्म-द्वार- -रेण वउ ३,२१.

जन्म-निरोध- -धम् श्वे ३,२१.

जन्म-पल्वल-मत्स्य- -त्स्यानाम् महा३,४६;या२,१२

जन्म-पाप- -पम् ते ३,६१.

जन्म-बन्ध- -न्धात् योशि३,१.

जन्मबन्ध-विनिर्मुक्त- -क्ताः गी २,५१.

जन्म-भाज्- -भाक् महा ६,४.

जन्म-मरण- -णम्[b] निरु१,२१; -णानि गर्भ ४[c];-णेभ्यः श ३६.

जन्म-मरण-करण- -णानाम् सांका १८.

जन्म-मात्र- -त्रेण भव २,६४.

जन्म-मालिन्य- -न्यम् रु २७.

जन्म-मृत्यु- -त्यू क १,१,१७; ससा ६; योशि १,५५.

जन्ममृत्यु-प्रहाणि- -णिः श्वे १,११; नाप ९,१०.

जन्म-मृत्यु-जरा-दुःख- -खैः गी १४,२०.

जन्म-मृत्यु-जरा-व्याधि-दुःख-दोषा(ष—अ)नुदर्शन- -नम् गी १३, ८.

जन्म-मृत्यु-जरा-व्याधि-नाशन- -नम् १योत ५; योशि १,२.

जन्म-मृत्यु-सुख-दुःख-वर्जित- -तम् वरा ३,७.

जन्म-विनाशि(न्>)नी- -नी मु २,२,६१.

जन्म-शता(त-अ)धिक- -काः महा ५,१३७.

जन्म-शता(त-अ)र्जित- -तम् शां १,७,५२.

जन्म-श्रुति- -तेः सांसू ४,२२.

जन्म-संसार-बन्धन- -नात् ना ४; त्रिता ४,२; आबो १.

जन्म-सहस्र- -स्राणि महा ५, १४३.

जन्म-स्थिति-विनाश- -शेषु महा २, ५९.

जन्म-हेतु- -तुः मु २,२,६१.

जन्मा(न्म-आ)दि- -दि ब्रसू १, १, २.

जन्मादि-कारण- -णम् नि २५.

जन्मादि-व्यवस्था- जन्मादिव्यवस्था- तस्(>:) सांसू १,१४९.

जन्मा(न्म-अ)न(न्-अ)र्थ- भागिन्- -गिनः महा २,४०.

जन्मा(न्म-अ)न्त-दीक्षा- -क्षा सिशि ३८१ : ९.

जन्मा(न्म-अ)न्तर- -रे यो २,७; -रैः योशि १,५२.

जन्मान्तर-कर्म-योग- -गात् कै १,१४.

जन्मान्तर-कृत- -तान् राउ ३, १[d].

जन्मान्तर-घ्न- -घ्नाः महा ३, ५५.

जन्मान्तर-शत- -तैः योशि १, ५५.

जन्मान्तरशता(त-अ)-भ्य(स्त>)स्ता- -स्ता मु २, २, १४.

जन्मान्तर-सहस्र- -स्रेषु योशि १,७८.

जन्मान्तरा(र-अ-)भाव- -वात् नाद २४.

जन्मान्तरा(र-अ)र्जित- -तम् बृजा ४,३२.

जन्मान्तरीय- -यम् नाद२३

जन्मान्तरो(र-उ)दित- -तः महा ५, १३.

a) तु. सस्थ. टि. आत्मविवृद्धि- । b) समाहारे द्वस. । c) °णम् इति आन., °णादि इति अज्या. । d) °न्तरितान् इति JC. ।

जन्मा(न्म-अ-)भाव- -वे ते ५,२४; नाद २५.

जन्मौ(न्म-ओ)षधि-मन्त्र-तपः-समाधि-(ज>)जा- -जाः योसू ४, १.

जन्य- -न्ये-न्ये गोपू १६.

जात,ता- -तः ऐ३,१३;छां ५,९,२; बृ ३,९,२८,७; श्वे२,१६[१]§[a];४, ३§[b]; §[a]अशि५,१;२[c];गर्भ ४[d]; मना १,३§[a]; जा ४§[e]; तृपू २; १०§[f]; मैत्रे २,१३; सुबा १§[g]; नि ३[h]५; वसू१५; १योत १३२; २योत १,३; नाप ३,७७§[e]; पै १,३३;२,३४;पप४१८:११§[e]; त्रिता २,११[२];१६; गोउ १६[२]; १७; या १,१§[e]; निरु १,१५[२]; २१; सूता१,११§[a]; सं२; §[a]वट्ट ३१६ : २१; २२; व ४६६ : १४§[b]; -तम् क २,१,६; बृ १, २, ४; ५,२[२]; ३,९,२२; गौ ३, २७; मैत्रे २, ४; १९; कै १, १९; मना १, २§[i]; २, २४§[j]; बृजा १, १[३]; ते ६, २९; योशि १,१२३; भ २, ६§[j]; बा २३; सार २२७ : ६; भव ५, १५; -तस्य या २,१६; इ १८:२११?[k]; गी २, २७; -ता बृजा १, १[२]; योचू ७२;महा २,७१;५,११४; अन्न २, २४; सार २२७.१२; -ताः श्वे १,१; मैत्रि ६,१५; बृजा ६,५;७,८; महा ३,१४;४,१७; ५,१३६; रुजा १,१;३;८;३,१; मु१,१,९; १३; सार २४२:१७; २६९:२; सिशि ३८१:२३; गी १०,६; -तात् गौ४,१३; -तानि तै २,२,१;३,१-६,१; श्वे ४,४; मैत्रि ६, १२; मना २, ५४§[l]; तृपू १,२;३,५; रापू ३,१;त्रिता ५,२१; भ २,९§[m]; पा ६,८§[l]; वपू १,४;२, ३; -ताम् सूता १, १६; -ते बृ ६,४,२४; गौ ३,१; मना २,३६§[n]; ते ६,९८; रापू १, १; शां १, ७, २९?[o]; सावि १०; त्रिता २, ८; -तैः सूता ४, ६; -तौ लिं ३१०:३§[p].

जात-पुत्र- -त्रस्य कौ २,८.

जात-मात्र- -त्रः गर्भ ४; -त्रेण महा २,१; त्रिता २,१२.

१जात-रूप[q]-

जातरूप-धर- -रः नाप ३, ८६;४,३८;५, १[३]; १संन्या २, १३;पप४१८:२४;२९; ४१९: १२; -राः भि १२.

जातरूपधर-त्व- -त्वम् नाप ५,१; ७.

२जात-रूप[r]- -पम् अशि ५, १६[s]; चा ५; वट्ट ३१३ : १.

३जात-रूप[t]- -पेण बृ ६,४,२५; ते ६, ७७.

जात-विवेक- -कः मं २, ४, ४?[u].

जात-वेदस्- -०दः के ३,३; बृ ६,३,१; मना १,४§[v]; ५§[w];२, १§[x]; नाप ४, ३८§[y]; ए २; व ४६१ : १२§[x]; -दसम् प्र १, ८; मै ५, ८; मैत्रि ६,८; बृजा ३, २०;अत्रि१; चा १५; स ३७८: ११; -§[z]दसे मना २, १; त्रिता १,६; २,१-३; ७;८; १६; १८; २२;२५;२८; ३०; वपं ३११ : २; व ४३० : ६; ४६१ : ६; -दाः के ३, ४; क २, १,८§[a']; मना २, ६४?§[b']; त्रिता २, २३§[r'];बा१५; कृपु१८; २शिसं १०; व ४६० : १§[c'].

जातवेदस[d']-

जातवेदसी[e']- -०सि वपं ३१२ : १.

जातवेदस-मण्डल- -लम् त्रिता १, २१.

जातवेदस-सूक्त- -क्तेन त्रिता ४,२.

१जाति[f']- -तिः गौ ४,४२; -तिम् गौ ३,२०;४,३;६;२८; -तौ गौ ३, ३.

जाति-दोष- -षाः गौ ४,४३.

जात्य(ति-अ)न्ध- -न्धस्य त्रिवि ५,७; -न्धैः ते ६,८९.

जात्या(ति-आ)भास- -सम् गौ ४,५.

२जाति[g']- -तिः नि ८;२२; २३[२]; वसू ४;११;१६; ते ५,३८; पिंत्र ६,१२; -त्या वसू १५.

a) मा ३२, ४। b) शौ १०, ८, २७। c) 'विजायमानः' इति अध्या.। d) 'जातस्य' इति आन., अध्या.। e) ऋ ३, २९, १०। f) मा ८, ३६। g) ऋ १०, ९०, १३। h) ऋ ९, ९४, ४। i) तैआ १०, १, २। j) तैआ १०, १६, १। k) 'जातस्म' इति खण्डितः मुपा. यनि. सु-शोधः। l) ऋ १०, १२१, १०। m) तैआ ९, १,१। n) तैआ १०,३०,१। o) ज्ञा° इति निसा. मुपा. यनि. सु-शोधः (तु. अध्या.)। p) ऋ २,४०,१। q) तस.। r) बस.। s) 'जातवेदम्' इति अध्या.। t) व्यु. विशेषः? =सुवर्ण-। u) °तिवि° इति मुपा. यनि. सु-शोधः (तु. निसा.; वैतु. उब्र.)। v) तैआ १०,१,४। w) तैआ १०,१,५। x) ऋ ५,४,९। y) तैब्रा २, ५, ८,८। z) ऋ १, ९९,१। a') ऋ ३, २९, २। b') 'जातवेदः' इति निसा. मुपा. (तु. तैआआ १०, ६४) यनि. सु-शोधः। c') ऋ १०, ८३, २। d') अण् प्र. (पा ४, ३, १२०)। e') विशेवि.। =देवीविशेष-। ङीप् प्र. (४, १,१५)। f') भाप.। =जन्मन्-। g') =मनुष्यपश्वादि-।

जाति-कारुक-वाक्-काय-स्थान-दुष्ट- -ष्टम् शि ५, ११.
जाति-कुल-धर्म- -र्मान् सार २३६ : ३.
जाति-गुण-क्रिया-हीन- -नम् वसू २२.
जाति-देश-काल-व्यवहि-(त>)ता- -तानाम् योसू ४,९.
जाति-देश-काल-समया(य-अ)-न(न्-अ)वच्छिन्न- -न्नाः योसू २, ३१.
जाति-धर्म- -र्माः गी १,४३.
जाति-नीति-कुल-गोत्र-दूर-ग- गम् वरा ३,७.
जाति-लक्षण-देश- -शैः योसू ३,५४.
जाति-विषय- -यान् लिं ३१० : १७.
जात्य(ति-अ)न्तर-ज- -जाः सार २५६ : १८.
जात्य(ति-अ)न्तर-जन्तु- -न्तुषु वसू १२.
जात्य(ति-अ)न्तर-परिणाम- -मः योसू ४,२.
जात्य(ति-अ)न्तर-भेद- -दाः सार २५६ : १८.
जात्या(ति-आ)युर्-भोग- -गाः योसू २,१३.
३जाति[11]-
जाति-पर-
जातिपर-त्व- -त्वात् सांसू १,१५४.
जायमान- -नः मुं २,२, ६; बृ ४, ३,८;कौ१,२[a]; सं ६;११[2];१५; शि ४,४८; -नम् छां ३,१९,३; श्वे४,१२§[b];५,२; मना १,२§[c]; २,१२,३§[b];२,२४§[d]; गौ३,२; ४,११; मैत्रि६,९;भ२,६§[d]; प्रा २,१;वउ३,२; -नस्य गौ४,१३; योशि ४,७[2]; -नात् गौ ४,१२; २१;-नान् भ२,७; -ने गौ४,९७
जाया- -यया छां १, १०,१; सार २६० : १८; -या छां १,१०,७; ४,२,४;१०,२; बृ १, ४,१७[2]; २,४,५[2];४,५,६[2];मैत्रि ७,११; रार २,४०[e]; सर २,९§[f]; -याम् बृ६,४,१३;१९; कुं ९§[g]; करु १§[g]; कश्रु ३,२§[h]; -यायै छां १,१०,५; बृ २,४,५; ४,५,६; ६,४,१२; कौ २,१०.
?जायाभवविनिर्मुक्ति[i]- -क्तिः यो १,७९.
जाया-भ्रातृ-सुता(त-आ)दि- -दीनाम् नाप ४,९.
√जप्,>जापि, जपते १संन्या २, १०४;जपति छां५,२,६;बृ६,३, ६; कौ २,११; नृपू १,१६; ध्या ६२;६३; ब्रवि १६; योचू ३१; ३२;रार १,७;९; योशि ६,५४; सू २६; ३३; ग १८; ह १५; कलि ३; इ १९ : १७; वपू १, ५; वउ ५,६; ६,३४; ३५;३८; ३९; जपन्ति शु २,५;गोपू २३; वउ ६,१९; जपसि सार २२० : २२; जपतु १अव २४; जपध्वम् वपू १, ५; जपेत् बृ १,३,२८; ६,४,९; कै २,५; बृजा ४, १९; ब्रवि २३; १योत २१;६३; योचू ७१;८७[2];८८; रार १,७;२,६; १५;४७;७२;८५;९४; ३, १[2]; ४,७[2j]; कु ९[k];१३; यो २,२२; २६; भ १, ८; २, २१; पं २५; प्रा १,६; पारा १२;१३; शि १, २८; ५,३३; कामे ४; ५; १३; १४[2]; षो २३; तारा ८४:१२[2]; अद्वैभा१९;कश्रु३,१;२कौल१३. जजाप राउ ३, १; हे १४; सार २७६:१२;जेपुः सार२४६:१७. जप्यते योशि १,१३१.
जप[12]- -पः ते २,२०;२३[l];५,५२; ६,२१; ध्या ६४; नाप ६, ३३; त्रिब्रा२,३४; योचू ३४; द१;शां १,२; पै४,१८; योशि १,१३१; ६, ४५; जाद २, १; ११-१३; १६; वरा ५, १४; तुल ७१: १९; गुषो४२०:२; भव १,१६; वउ ५,३२; ६,१५[2]; ४७; -पम् यो २, ४४; तुल ७१:१७; काम १७; -पात् नृपू १, ११[m]; जाद २, १५; काम ९; -पे शु २,५[2]; जाद ४,५७; गरु २; चा ४; लां २१३ : ४; कालि ४०३:१३; व ४२६:४;४५९:१८;-पेन राधा १,२८; ४,२५.
जप-कोटि- -ट्या हं १६.
जप-तत्-पर- -रः जाद ६,५.
जप-तर्पण-तत्-पर- -रः रार २, ३४.
जप-दाना(न-आ)दिक- -कम् गोच ६८ : १३.
जप-ध्यान-परा(र-अ)यण- -णः त्रिब्रा २,१२८.
जप-पूजा(जा-आ)दि-नियम- जपपूजादिनियम-वत्- -वान् कालि ४०२ : १२[n].

a) 'जाये' इति आन. । b) तैआ १०,१०,३ । c) तैआ १०,१,३ । d) तैआ १०, १६, १ । e) =वह्नि-जाया- (=स्वाहा) । f) ऋ १०, ७१, ४ । g) °यम् इति निसा. मुपा. यनि. सु-शोधः (तु. शौ ११, ८, १) । h) शौ ११,८,१ । i) पा.? जन्या (=जन्म) च अभावः (=मृत्युः) चेति कृत्वा जन्याऽभाव°- इति द्वस. गर्भितः पंस. इतिपरः शोधः स्यात् (वैतु. निसा. संटि. जयाभाव°-, उत्र. जाया-भाव°- इति)। j) सकृत् 'जपन्' इति अज्या. । k) 'जपन्' इति अज्या. । l) °यः इति अज्या. । m) 'जपान्ते' इति अज्या. संटि. । n) °यमः इति तान्त्रि. ।

जप-मात्र– -त्रेण नापू ४,२८.
जप-माला– -लया वउ ६,४२.
जप-यज्ञ– -ज्ञः शा१३; गी १०, २५.
जप-यम–
जपयम-वत्– -वन्तःशा११.
जप-होमा(म–आ)दि– -दिना त्रिवि ७, ४९.
जप-होमा(म-आ)चैना(न–आ)-दि– -दिभिः राउ ३,१.
जपा(प-अङ्ग>)ङ्गा– -ङ्गा वउ ६, १५.
जपा(प-आ)दि– -दीन् रापू५,७
जपा(प-आ)र्थ– -र्थम् सिशि ३८२ : ५.
जपत्– -पताम् रार २, ५९; -पन् गोपू १२; गु७४;८३; रा४२४: १४; श्या ५; -पन्तः भ २,२८; गोपू ४६; पा १,१०.
जपन–
जपनीय– -यः भ २,३; ४.
जपित्वा कौ २,८; सार २४४ : ८; कालि ४०३ : १९.
जप्त– -प्तः अक्ष १६; दत्ता ३[a]; -प्तम् अशि ७, ६; पै ४, २३; महा ६,८३; ता ३,९[२]; च २१: १२; -प्तानि अशि ७,५;६; राउ ५,४[२]; पै ४,२३; महा ६,८३[२]; ता ३,९; च २१:११;१२; गार ४०८:१६; -प्तेन मृ ७; १२.
जप्तव्य– -व्यः रापू १, ११.
जप्त्वा अना १८; अशि ७,८[२];९; नाप ४,३८; रार १,७; सू २७; ३२; दे २२[४]; भ१,९[२]; ग १८; सर १,२; सूता २, ७; २१; सार २७६ : ७; कालि ४०२ : ५; रा ४२३ : ११; वउ ५,३२.
जप्य– -प्यः पिंत्र २, ३; -प्येन जा ३; महा ६, ८३[b]; कृ ५; -प्यैः शु १,१६.
जाप– -पे अद्वैभा २०.
जापिन्– -पी शि ५,२९.
जाप्य– -प्यम् योरा ३; -प्येन च २१ : १३.
जपा[cc]–
जपा-कुसुम–सांनिध्य– -ध्यात् त्रिवि ३,७.
जपा-बन्धूक–संनिभ– -भम् योशि १, १३६.
जपा-स्फटिक– -कयोः सांसू ६,२८.
जबा(ल>)ला[rd]– -ला छां ४, ४, २; ४; -लाम् छां ४,४,१.
जाबाल[t]– -लः छां ४, ४,१;२; ४; ५,२,३; बृ ४,१,६[२];६,३,१२; भ १,१; २,१; -लाय बृ ६, ३, ११; -ले छां ४,१०,१.
जाबालि[t]– -लिम् जाबा १.
जाबालायन[t]– -नः, -नात् बृ ४, ६, २.
जमद्-अग्नि[re]– -ग्निः बृ २, २, ४; आर्षे ७ : ९; नापू ५, ७.
जमदग्नि-द(त्त>)त्ता– -त्ता ह १८§[f].
जम्बीर[cg]–
जम्बीर-फल– -लम् बृजा ६,१.
१ज(म्बु>)म्बू[h]–
जम्बू-द्वीप[i]– -पः म ४९ : १८; -पम् शि ६, १०५.
जम्बूद्वीप-स्थित– -तः गोउ ३२[i].
२ज(म्बु>)म्बू[j]–
जम्बू-फल– -लानि शि६,१६; -लेषु शि ६, १४.
ज(म्बु>)म्बूक[2k]– -कात् वसू १३.
√जम्भ्,>जम्भि,जम्भय नी ३,२.
जम्भि(न्>)नी[rl]– -०नि व ४२७: २०.
१-५जय–, जयद्रथ–, १-५जयन्त–, जय्य– √जि द्र.
जरठ–,जरत्–,°कारु–,जरा–√जॄ द्र.
जरायु[rr°]– -यु छां ३,१९,२; -युणा बृ ६,४,२३.
जरायु-ज[rr]– -जम् ब ५; -जाः नापू ५, २३.
जरायुजा(ज-अ)ण्डजा(ज–आ)-दि– -दीनाम् नाप ५,३१.
जरायुजा(ज-अ)ण्डजो(ज-उ)-द्भिज-स्वेदज– -जानाम् गरु२४.
१जरितृ[m]– -ता बा २०; २५; -तारः शौ ५२ : १४;-तृभ्यः व ४६६: १४§[n]; -तृणाम् बा ८; -त्रे तृपू २,८§[o].
२जरितृ– √जॄ द्र.
√जल्(*दीप्तौ)[p]
१जल[q]–
जल-ज्योतिस्– -तिः मं १,४, १[r].
जलज्योतिः-स्वरूप– -पम् मं १,३,६[r].
२जल[s]– -लम् अशि ५, २०; बृजा ३, ४; काला ७; ते २, २; २७; ५,३६; नाप ४,३८[२]; त्रिब्रा २, ८३[t]; वा ७;शां १,४[३]; पै ३,१; ४,१०; महा ४, ८४; योशि १, १७६; ४, १७; १८; ५, १३;

a) °सम् इति निसा., अब्या. संटि. । b) जा° इति अब्या. । c) व्यु.? =पुष्पविशेष– । d) व्यु.? =ऋषिविशेषजननी– । e) व्यु. वैप१ यद्र. । f) ऋ ३, ५३, १५ । g) =वृक्षविशेष– । व्यु.? <√जम् इति अमा. । h) व्यु.? =द्वीपविशेष– । i) °पे स्थि° इति निसा., °म्बु° इति आन. । j) व्यु.? =वृक्षविशेष– । k) व्यु.? =शृगाल– । l) =देवीविशेष– । m) =स्तोतृ– । व्यु. वैप१ यद्र. । n) ऋ ९,९४,४ । o) ऋ २,३३,११ । p) पाधा. उसं. । q) विप. । r) ज्व° इति अब्या. संटि. । s) नाप. =वारि– । व्यु. वैप१ यद्र. । t) तुन्दस्थज° इति निसा. ।

१आ२३; भ १,५;जाद ४,५६; गोपू २९; गोउ २; वरा २,७२; ऊ ६३ : ९; गोच ६६ : ६; सार २३५:६;७; रु ११; वपं ३१२: २३; वटु ३१७:११; शि५,४४; सिशि ३८३ : ६; षो ९; भव १,१४;५,१०; पिंत्र ४,८; वउ ३,८; -लस्य वरा ३,२०; -लात् १योत९१;अन्न२,४४;-लानाम् योशि १,१६३; -ले १योत ९१; नाप ३,१०; २अव ३३८:६; पै ३,१;४,१०; कुं२४; १आ२३; भ २,२१; वरा५,३६; गरु२५; सार २७९:१३; -लेन बृजा ३, १७;७,१; काला ८; शां १,७, ४; जाबा १६; का ११; सार २२२ : १३; २६७ : १९; -लैः बृजा ४,९; भ २,२१; जाद ४, ५४;सार२२४:२१;२३;२२५: २;२३७:४; २६९:१५; सिशि ३८३ : ४; काम २४.

१जल-कल्लोल[a]–
जलकल्लोल-व(त्>)ती– -ती सार २६७ : २१.

२जल-कल्लो(ल>)ला[1b]– -ला सार २६९ : ८.

जल-केलि–कल्लोल-कर्म—करण– -णात् सार २६४ : १०.

जल-केलि–रसिक– -काभ्याम् सार २४७ : २३.

जल-क्रीडा– -डाम् सार २६९:७; १०; -डासु गोच ६९ : ४.
जलक्रीडा(डा-आ)न्त– -न्ते सार २६९ : ११.
जलक्रीडा-व्याज– -जेन सार २६९ : १०.

जल-गत–सैन्धव-खण्ड–
जलगतसैन्धवखण्ड-वत् अन्न २,१६.

जल-चन्द्र–
जलचन्द्र-वत् ब्रबि १२; त्रिता ५,१२; अबि १२.

जल-तीर– -रे १संन्या १,१; कश्रु १,१.

जल-त्व– -त्वेन योशि ४,२३.

जल–त्रि-वेदी[1c]– -०दि व४३७:१

जल-दुर्गा[1c]– -०र्गे व ४३७:१.

जल-धारा– -रा सार २२२ : १३.

जल-धि–
जलधि-जीमूत-भेरी-निर्झर–सं-भव– -वः नाद ३४.

जल-पङ्क-कण्टका(क–आ)दि– -दिषु योसू ३,४०.

जल-पवित्र– -त्रम् जा ६; या २,१.

जल-पुष्करिणी[7]– -ण्यः सार२६७: १६.

जल-प्रवाह– -हः सार २६७:१७.

जल-बिन्दु– -न्दवः रुजा १,१;२; सिशि ३८१:२३.

जल-बुद्बुद्–
जलबुद्बुद्-वत् सुबा ८.

जल[d]-भूमी(मि[e]-इ)न्दु[f]–संपात–
कामा(म–आ)दि[g]—कृष्ण– -ष्णाय गोपू ११[h].

जल-मणि– -णयः सार २२२:१३.

जल-मध्य– -ध्ये रुह २५; भ १,९.

जल-मय– -यः पारा १४.

जल-यन्त्र–
जलयन्त्र-मुखा(ख–आ)वि-भूत– तः सार २६७ : १७.
जलयन्त्र-शीकर– -रैः सार २६७ : १८.

जलयन्त्रशीकर-कणिका–
जलयन्त्रशीकरकणिका-मय– -यैः सार २७१ : १८.
जलयन्त्र-स्थ–घट-मालिका–जाल–
जलयन्त्रस्थघटमालिका-जाल-वत् त्रिवि ६,९.

जल-रहित– -ते अद्वै २६.

जल-रौप्य-पुरुष-रेखा(खा–आ)दि–
जलरौप्यपुरुषरेखादि-वत् पै१,४

जल-वासि(न्>)नी[1c]– -न्यै वपं ३१२ : २.

जल-शीकर–संयोग–
जलशीकरसंयोगि(न्>)नी– -नी सार २७१:१८.

जल–शुद्धि-क्षालना(न-आ)चमन–
जलशुद्धिक्षालनाचमन-करा-क्षतप्रक्षेप-त्रिविधविघ्नोत्सारण-भूम्यभिमन्त्रण-जलाभ्युक्षण-कुसुमशुद्धि-यन्त्रनिर्माण–रूप[i]– -पान् तारा ८३ : १०[j].

जल-संविद्– -वित् महा ५,१५०.

जल-संपत्ति– -त्यै सार २६४:९.

जल-सेचन– -नम् सार २२४:५.

जल-स्थल–कमण्डलु– -लुः तुअ २०; या २,१.

जल-स्पर्श– -र्शात् सार २६७:२२.

जला(ल-आ)कारा(र–आत्मक>)-त्मिका– -का सी १९.

जला(ल-आ)ग्नि-शस्त्र-खाता(त–आ)-दि—बाधा– -धा योशि १,३५.

जला(ल-आ)दि–
जलादि-वत् सांसू ६,६१.

जला(ल-आ)न्ना(न–आ)दि– -दि त्रिन्ना २,६३[k]; -दीनि शां१,४; जाद ४,१२.

a) तस. । b) बस. । =सखीविशेष– । c) =देवीविशेष– । d) =क–कार– । e) =ली–कार– । f) =अनुस्वार– । g) एतदन्तेन बस. गर्भितः कस. । h) °र्मिं तु संपाताः का° इति निसा., °तः का° इति निसा. संटि., रसनभजनभूमीन्दुसंपातः का° इति आन. । i) द्वस. गर्भितः बस. । j) °न्त्रणं जला° इति मुपा. यनि. सु-शोधः । k) 'ज्वलनादि' इति निसा., तच्च 'जलनादि' इति च अब्या. संटि. ।

जला(ल-अ)भि(ज्ञ>)ज्ञा[f]– -ज्ञा सार २६९ : ९.
जला(ल-अ)भिषेक– जलाभिषेक-वत् सांसू १,८४.
जला(ल-अ)वतरण– -णम् पप ४१९ : १.
जला(ल-आ)शय– -याः सार२७५: २३.
जला(ल-आ)स–भेषजी– -जीः नी १, ३[a].
जलो(ल-उ)दर[11]– -रः यो १,१८[b].
जलो(ल-उ)परि शां १,४[2].
जलौ(ल-ओ)का– -का व्र १.
जलौका-वत् व्र १.
जलौ(ल-ओ)षधि-वीरुध्– -रुधाम् वटु ३१६ : १८१[c].

३जल[d]–
जलं-धर[11e]– -रम् योचू ४५.

जली[11f]– -०लि व ४३५ : १८.

जलूका[g]– -का योशि १,१२५[h].

√जल्प्
जल्प– -ल्पैः योशि १, ६१.
जल्पे(ल्प-ई)श्वर– -रे शि ६, १८९.

जव–,जवन– √जु द्र.

जवन्ती[21i]–
जवन्ती-कुसुम– -मैः रा ४२४:८.

जवस्–,जवित्–,जविष्ठ–, जवीयस्– √जु द्र.

जहत्– √हा(त्यागे) द्र.

जह्नु[j]–
जाह्न(व>)वी[7]– -वी गी १०,३१.

१जागत– जगत्–>३जगती– द्र.

२जाग(?गृ[k])त– -तम् वरा ५, ३६.

√जागृ,जागर्ति क २, २,८; मैत्रि ६, १७; अ ३; त्रिवि १,२; वरा ४, २३;श्या १९;गी २,६९;जाग्रति प्र ४,१;३; गी २,६९; जाग्रत क १,३,१४.
जागर– -रः वरा २,६०[2]; -रात् यो १,५६; -रे ते ६, ८८; योशि ४, ११.
जागरण– -णम् ससा १,७; नाप ४, ३८.
जागरित,ता– -तः नाप८,७[1]; -तम् गौ ४,३७; व्र२; अ३; सुबा१५; नाप ५, १; योशि ४, ११; पिंव्र ६,१०; -ता सार २८५:७; -ते गौ २,४;४,३९;६५; व्र २; नाप ५,१; पव्र २.
जागरित-देश– -शःवृ४,३,१४.
जागरित-वत् गौ ४,३७.
जागरित-स्थान– -नः मां ३;९; नृपू ४,४; नृउ १,६;२,५; राउ ३,१; वउ १,४.
जागरिता(त-आ)दि– -दिषु पिंव्र ५,१०.
जागरिता(त-अ)न्त– -न्तम् क २, १, ४.
जागरूक– -कः रार ४,१३; -कस्य महा ५,६३.
जागृवस्– -वद्भिः क २, १,८§[m]; -§[n]वांसः आरु ५; बृजा ८, ६; नृपू ५,२१; सुबा ६; स्क १५; राउ ५,२९; पै ४, २३; ता ३, ९; वरा ५,७७; मु २,२,७७.

जाग्र[o]– -ग्राय सुबा ४.

१जाग्रत्– -ग्रत् गौ ४,६५; कौ २, ५; महा ६, ३४; सिशि ३८१: ११?[p]; -ग्रतः बृ ६,४,४; गौ ४, ६६;मना२,५९[2]§[q]; महा२,१०; ५,१४; अन्न ५,१;२७; १शिसं १§[r]; २शिसं ८§[r]; गी ६,१६[s].

२जाग्रत्[t]– -ग्रत् बृ ४,३,१४;२०; गौ ३, २९; ३०; ४, ४१; ६१; ६२; व्र १; २; कै १, १२; ते ४,१०; नाप ६,१[2]; त्रिव्रा २, १०; महा ५, ८; ११; १२§[1]; १५;१७; शारी ५; अन्न५,८७; १०९; अग्नि ३२; वरा ४,२३; वउ ३, ९; पिंव्र ६, ८; -ग्रतम् व्र ३,१३[n]; -ग्रति व्र १; नृउ२, १; त्रिव्रा २,१०; योचू ७४; मं २,४,२; नाप ५, ५; पै २,२६; महा ५, १८; अन्न २, १२; ५, ११६; वरा ४,११.
जाग्रच्-चित्ते(त्त–ई)क्षणीय– -याः गौ ४,६६.
जाग्रत्-काल– -ले नाप ५,१.
जाग्रत्-तुरीय– यः पप ४१९: २९; -ययोः पाशु १,२.
जाग्रत्-तैजस– -सः पप ४१९: २८.
जाग्रत्-प्राज्ञ– -ज्ञः पप ४१९: २९.
जाग्रत्-संस्कारो(र–उ)त्थ– प्रबोध– जाग्रत्संस्कारोत्थप्रबोध-वत् पै २, ३९.

a) 'जलाषभेषजाः' इति JC. । b) 'जलोदरलीहः' इति अब्या.? । c) °रुधान् इति मुपा. यनि. सु-शोधः । d) अर्थः व्यु. च ? (=२जाल–) । e) =मुद्राविशेष– । f) तु. टि. कुली– । g) व्यु.? =जलौका– । h) 'जम्बुकः' इति अब्या. । i) व्यु.? । j) =राजर्षिविशेष– वा हिमगिरिगुहाविशेष– वा ? (तु. MW.) । k) पा.? प्राति. यनि. सु-शोधमिति कृत्वा अधन्यम् इति किवि. द्र. । l) °तस्थः इति अब्या. । m) ऋ ३, २९,२ । n) ऋ १, २२, २१ । o) =जागर– । घञर्थे कः प्र. (पावा ३, ३, ५८) । p) 'चाग्रात्' इति मुपा. यनि. सु-शोधः । q) तैआआ १०, ५९ । r) मा ३४,१ । s) 'अतिजाग्रतः' इति SCHR. पाभे. [वैतु. बे. (NIA २,२३१)] । t) विशेवि. । =जागरिताऽवस्था– । u) 'जागरितम्' इति निसा. ।

जाग्रत्-संस्थिति– -तिम् महा ५, ११.

१जाग्रत्-स्वप्न[a]– -प्नः महा ५, ८; १४§[1].

२जाग्रत्-स्वप्न[b]– -प्ने व्र ३,११; यो ३,२९.

जाग्रत्स्वप्न-प्रपञ्च– -ञ्चे पै २, ४३.

जाग्रत्स्वप्न-रूप– -पः ते ३, ४५.

जाग्रत्-स्वप्न-सुप्ति– -प्तयः ते ६, ८.

जाग्रत्-स्वप्न-सुषुप्त– -प्तेषु पिंत्र ६, ७.

जाग्रत्स्वप्नसुषुप्त-रू(प>)-पा– -पा गार ४०७ : ३.

जाग्रत्-स्वप्न-सुषुप्ति– -प्तयः वरा १,६; -प्तिषु व्रबि ११; कुं १५; नाप ५,१; ६,१; त्रिता ५,११; नाउ १,२५!°; अबि ११.

जाग्रत्स्वप्नसुषुप्ति-तस्(>:) यो ३, २७.

जाग्रत्स्वप्नसुषुप्त्य(प्ति-अ)-वस्था– -स्थाः पै २,३३.

जाग्रत्स्वप्नसुषुप्त्या(प्ति-आ)-दि– -दि ते ५,१०३.

जाग्रत्स्वप्नसुषुप्त्यादि-प्रपञ्च– -ञ्चम् कै १,१७.

१जाग्रत्-स्वप्न-सुषुप्ति-तुरीय[b]– -यम् ससा १,१[d]; शारी ५.

जाग्रत्-स्वप्न-सुषुप्ति-तुरीय-तुरीयाती(त>)ता– -ताः मं २, ४, १.

जाग्रत्स्वप्नसुषुप्तितुरीय-तुरीयातीत– -तः गोउ ६४°.

२जाग्रत्-स्वप्न-सुषुप्ति-तुरी-(य>)या[f]– -याः नाप ६, १[g]; योचू ७२; वरा ४, १.

जाग्रत्स्वप्नसुषुप्तितुरीया-(य-अ)वस्था– -स्थाः नाप५,१; पत्र २.

जाग्रत्स्वप्नसुषुप्तितुरी-यावस्था-भेद– -दैः तु १२.

जाग्रत्-स्वप्न-सुषुप्ति-मूर्च्छा-मरण-धर्म—युक्त– -क्तः पै १, ३२.

जाग्रत्-स्वप्न-सुषुप्ति-मूर्च्छा-मरणा(ण–आ)द्य(दि—अ)व-स्था– -स्थाः पै २, ३४.

जाग्रत्-स्वप्न-सुषुप्ति-मूर्च्छा-(र्च्छ–अ)वस्था– -स्थानाम् पै २, ४६.

जाग्रद्-अवस्था– -स्था हं ८; पै २, ३६; -स्थायाम् नाप ६, १; पप ४१९ : २१; २३.

जाग्रद्-आदि–चतस्– -स्रः नाप ६,१; पप ४१९:२२.

जाग्रद्-आदि–विमोक्षा(क्ष-अ)-न्त– -न्तः महा४,७३;वरा२,५४

जाग्रद्-दशा(शा–अ)धिष्ठायि-(न्>)नी– -नीम् विद्या १.

जाग्रद्-वत् ब्रसू ४,४,१४.

जाग्रद्-विश्व– -श्वः पप ४१९: २८; वरा ४,१.

जाग्रद्-वृत्ति– -त्तिम् त्रिब्रा २, १५०;१५१; -त्तौ गौ २,१०.

जाग्रद्-व्यवहार–लोप– -पात् पै २, ४०.

जाग्रन्-निद्रा(द्रा–अ)न्त—परि-ज्ञान– -नेन मं २,३,२[h].

जाग्रन्-निद्रा–विनिर्मुक्त,क्ता– -क्तः नाद५५; -क्ता मैत्रे२,३०; महा ५, ६.

जाग्रन्–नेत्र-द्वय[i]– -योः(ऽयः[j]) योचू ८२.

जाग्रन्–मात्रा-चतुष्टय– -यम् पप ४२०:१.

जाजी[k]–

जाजी-कुसुम– -मैः रा ४२४:४.

जाज्वल्यमान– √ज्वल् द्र.

जाठर– जठर– द्र.

जाड्य– जड– द्र.

जात–,१-३जाति– √जन् द्र.

४जाति[k]–

जाति-यूथिका-मल्लिका-सुवर्णयूथि-का–प्रकर–सु-गन्ध—संवलित– -ते सार २५९ : १.

जाती[k]–

जाती-पुष्प–समायोग– -गैःऽनु१९[1].

जाती-फल[m]– -लम् शि ६,५०.

जातु[n] बृ ३, ८, १;१२; नाप ३,३७; शा २०; गी २,१२.

जातूकर्ण– जतू– द्र.

जानकि–,°की– √जन् द्र.

जानत्– √ज्ञा द्र.

जानपद–,जानश्रुति– √जन् द्र.

जानु[r]°– -नु कौ २, ३; १योत ४०; -नुनि नाद ३[p]; रार२,२४;-नुनी ऽनु ७; त्रिब्रा २,३५;१३२; गार ४०८:९; -नोः १योत ८८;-नौ शां १, ७,५२; -न्वोः त्रिब्रा २, ४८; शां १,३,५; जाद ६,३९.

जानु-तस्(>:)गरु५;त्रिब्रा२,४४![q]

जानु-द्वय– -ये बृजा ४, २२; जाद ७, ८.

a) तस. । b) समाहारे द्वस. । c) °क्षीषु इति मुपा. यनि. सु-शोधः । d) °सं तु° इति आन. । e) °सिम् अतीत्य तुर्यातीतः इति आन. । f) द्वस. । g) °याव° इति अड्या. । h) °अग्निन्द्रान्तः परि° इति निसा. । i) बस. । j) मुपा. (तु.उन्न.) यनि. सु-शोधः । k) व्यु.? =कुसुममृद्-उद्भिद्विशेष– । l) °समं योगी इति अड्या., °तिपुष्पमयं योगी इति अड्या. संटि. । m) व्यु.? नभा.=जाइफल । n) अव्य. । व्यु.वैप१ यद्र. । o) व्यु. वैप१ यद्र. । p) °नुनोः इति आन. । q) °नुनोः इति मुपा. यनि. सु-शोधः (तु. अड्या. संटि.) ।

जानू(नु-उ)परि त्रिब्रा २,५१.
जानू(नु-ऊ)रु– -र्वोः त्रिब्रा २, ४१; शां १,३,१; जाद ३,२.
जान्व(नु-अ)न्त– -न्तम् जाद८,४[a].
जान्वा(नु-आ)दि–नाभ्य(भि-अ)न्त– -न्तम् वपं ३१२:७.
जान्वा(नु-आ)दि–पाद-पर्यन्त– -न्तम् वपं ३१२ : ४.
जान्वा(नु-आ,सक्त– -क्तम् द ५.
जाप–,जापिन्–,जाप्य– √जप् द्र.
जाबाल–,°लायन–,°लि– जबाल– द्र.
§[b]जामातृ°– -०तः व४४१:९;४४६: १६; ४५१:१०;४५४:१६.
जाम्बवत्[c]– -वन्तम् रार १, ७; रापू ४,३६; -वान् ता २, १; ३,१.
जाम्बवती[c]– -ती राधा ४,२.
जाम्बूक[d]– -कः वसू १३§[e].
जाम्बूनद°–
जाम्बूनद-मणि– -णिना सार २३९: १२.
जाम्बूनद-सुवर्ण–खचित–सु-कोमल– -लम् सार २६२ : १२.
जाम्बूनद-सुवर्ण–भूमि–मणि-गण–चित्रित–मध्य-स्थल– -लम् सार २६३ : १८.
जाम्बूनद-सुवर्ण–भूषि(त>)ता– -ता सार २७१ : १६.
जायमान–, जाया– √जन् द्र.
जार°– -रः बृ ६, ४, १२; व ४३७: १५§[f].
जारत्कारव– √जृ द्र.
जारु[g]–
जारु-ज– -जानि ऐ ५,३.
१जाल[h]– -लम् श्वे ५,३; ब्र १; महा ६,३२; सिशि ३८२:२२; -लेन मै ३,२; मैत्रि ३,२;६,३०.
जाल-क– -कम् बृ ४, २, ३[i].
जालकित–
जालकित-छिन्न[j]– -न्नम् सुबा १२१[k].
जाल-गवाक्षक– -काः शि ४,७.
जाल-वत्– -वान् श्वे ३,१.
२जाल[l]–
जालं-धर[m]– -रः ध्या७८; १योत २६[n]; योचू ५०; योशि१, १०३; ५,३९; यो १,४१; -रम् योशि १, १७४; ५, ११; योरा १७; -रे ध्या ७८; योचू ५१.
जालंधर-पीठ– -ठम् सौ ३,१.
जालंधरपीठा(ठ-आ)ल-(य>)या– -याम् विद्या २.
जालंधरा(र-आ)ख्य– -ख्यः १योत ११९; योशि १,१११.
जालंधरा(र-अ)भिध– -धः शां १,७,११; योशि १, १०९; यो १,५१.
जाह्नवी– जह्नु– द्र.
√जि,>जिगीष्, जयते मुं ३,१,६°; १०; जयति प्र ५, १; छां १, ९, २; २, ७, २; १०, ५; ४, ५, ३; ६–८,४; बृ १, ३, २२; ५, १३[r]; २३; ३, १, ७;८[s];९; १०[r]; २, १२; ५, ४,१;११,१; १३,१-४;१४, १-३; अ ३; कौ १,७; बृजा ८,४[t]; नृपू १,६;२, १[p];५,१३;१६[q]; त्रिवि २,१५: ८, १८; १९; योशि १, १०९; १संन्या २,२४; अव्य ६; सावि १०[r]; त्रिता १,५६; सूता२,७; गा २; ४; ६; षो ७;११;१५; १७; वपू २, २; वउ ५, ११[r]; १३; जयन्ति बृ ६,२,१६; वपं ३१२:२१; जयामि १संन्या२, ५५; जय-जय त्रिवि ७, ३१; लां २१५:१७; २१; व ४३०: १२;४३१:९;४५७:८;अजयन् नृपू २,१; जयेत् महा ५, ७५; मु २,२,४२; जयेयुः गी २, ६; जयेयम् अव्य ६; जयेम २प्र ३३ : २०; गी २, ६.
जेतासि[q] गी ११,३४.
जीयते बृ १,५,१५.
?जिगीष्यति कौ १,३§[r].
१जय[s]– -यः कृ १४.
२जय– -यः छां २, १०, ६; ते ४, १९; गी १०, ३६; -यम् छां २, १०,६; योशि १,१०१;यो १,२; मु२,२,४७;गु८; -ये १योत५९.
जय-जीवित– -ताय लां२१४:४
जय-लक्ष्मी– -क्ष्मीः व४२७:५.
जय-श्री– -श्रिये लां २१४:४?[t].
जया(य-अ)जय– -यम्[u] ते ३, ५६;६,५४; -यौ गी २,३८.
जया(य-अ)र्थ–
जयार्थिन्– -र्थी रार २,१५.
जयि(न्>)नी[v]– -नी आथ ३९८ : १२.
जयो(य-उ)पाय– -यः योशि १, ६०.

a) °न्तः इति अब्या. संटि. । b) ऋ ८, २६, २१ । c) व्यु. वैप१ यद्र. । d) =ऋषिविशेष– । व्यु.? <जम्बूक– इति प्रस्थ. । e) व्यु.? -विप. । =प्रदीप्त– । f) ऋ १, ६९, १ । g) व्यु.? =जरायु– । h) =आनाय– । व्यु. वैप१ यद्र. । i) 'चालकम्' इति निसा. । j) कप्र. । k) °किल° इति निसा. मुपा. यनि. सु-शोधः (वैतु. उब्र. अब्या. च पूप. स्थाने जाठरेण इत्येतत् पदमिति ?, °कील° इति अब्या. संटि.) । l) अर्थः व्यु. च ? (=३जल–) । m) =मुद्राविशेष– । n) उत्तरेण संधिरार्षः । o) 'जयति' इति आन., 'जयेत' इति आन. संटि. । p) 'तरति' इति अब्या. संटि. । q) तु. टि. गन्तासि । r) 'जरयिष्यति' इति शांआ ३, ३; आन., बे. । s) =दानवविशेष– (तु. सस्य. मुष्टिक–) । t) °श्रियः इति मुपा. यनि. सु-शोधः (तु. एपू.) । u) समाहारे द्वस. । v) =देवीविशेष– ।

३जय[a]
जय-द्वय– -यम् रार २,५६.
जय-शब्द– -ब्दम् सार २६८: १५.
४ज(य>)या[1b]– -या व ४२७:८.
५ज(य>)या[1c]–
जया(य-आ)द्य(दि-अ)प्सरः— स्त्री– -स्त्रीभिः सी ३७.
जयत्– -यन्तः पा ९,१०; -यन्तम् सुबा ४.
जयद्-रथ[1d]– -थम् गी११,३४.
१जयन्त[1e]–
जाय(न्ति>)न्ती[1f]–
जायन्ती-पुत्र– -त्रः, -त्रात् बृ ६, ५, २.
२जयन्त[1g]–
जयन्त-क– -कः रापू ४, ३६.
३जयन्त[1h]–
जयन्त-कुमुद-जय-विजय– -याः सार २४९ : २१.
जयन्त-कुमुद-जय-विजय-गरुडा(ड-आ)द्य– -द्याः सार २८५ : २०.
४जयन्त[1i]–
जयन्त-पुर–वाहि(न्>)नी[1h]– -०नि व ४३१ : ५.
५जय(न्त>)न्ती[1j]–
जयन्ती-संभव– -वः कृ २०.
जय्य– -य्यः बृ १,५,१६.
जिगीषत्– -षताम् गी १०,३८.
जिगीषा– -षा मैत्रि ३,५.
जिगीषु[1k]–
जैगीषव्य[1k]– -व्यः स ३७८:१.
जित,ता– -तः बृ ५, ४, १; ते ६, ९५; जाद ६,२३;४३; सूता ३, ९; गी ५, १९; ६, ६; -तम् त्रिप्रा २,५२; योशि १,३८;३९; जाद ३,१३; -ता सुबा ६; अन्न ५, ११८; -ताः योशि १, ३८; -ताम् सुबा९[2]; -ते जाद ६,४४.
जित-काम,मा– -मः पिंब्र६,१८; -मा सार २६३ : १§[1].
जित-क्रोध– -धः ते१,३;नापद६, १;२९; शां १,५; पिंब्र ६, १७.
जित-देह– -हः पिंब्र ६,१७.
जित-द्वन्द्व– -न्द्वः पिंब्र ६, १७.
जित-बिन्दु– -न्दुः शां१,७,१४.
जित-लोक– -काः सूता ३, ९; -कानाम् बृ ४,३,३३[2].
जित–वाङ्-मानस– -सः पिंब्र ६, १७.
जित-श्वास–वि-चेतस्– -तसाम् योशि ५,४६.
जित-सङ्ग– -ङ्गः ते १,३; पिंब्र ६, १७.
जित–सङ्ग-दोष– -षाःगी१५,५.
जिता(त-अ)जित– -तानि पिंब्र १, १४.
जिता(त-आ)त्मन्– -०त्मन् पा १,१; -त्मनः गी ६, ७; -त्मा गी १८,४९.
जिता(त-आ)सन[1]– -नः पिंब्र ६, १८.
जिता(त-आ)सन–गत– -तः शां १, ५.
जिता(त-आ)हार– -रः पिंब्र ६, १७.
जिते(त-इ)न्द्रिय– -यः ते १,३; नाप ३,३८;५,१४; १५; ६,१; २३; २९; योशि ५, ५५; पप ४१९:६; या २,१८; वरा २,४; गोच ६८:९; गी ५,७; -याणाम् योशि ५, ४६; -याय अता १; सूता १,३७; -यैः सूता १,३६.
जितव(त्>)ती– -ती सार२६५:५
जिति– -तिः, -तिम् कौ १,७§[m].
जित्वन्– -त्वा बृ ४,१,२.
जित्वा नाद ३२; योशि १, १४८; अव्य ३;४; गी२,३७;११,३३.
जिष्णु– -ष्णुः बृ २,१,६; कौ४,७.
जेतव्य– -व्यः मु २,२,५.
जेतुम् मु २,२,४३; अन्न ४,९०.
जेतृ– -ता बृ३,८,१;१२;रापू ४,८.
जैत्र– -त्रम् शौ ५१ : १५.
जेष्यत्– -ष्यन्तः छां ८,८,५.
जिघ्रत्– √घ्रा द्र.
*जिज्ञासया–, जिज्ञासा–, जिज्ञासितव्य–, जिज्ञासु– √ज्ञा द्र.
जिन[n]–
जैन– -नाः सार २७३ : १२.
जैन-बौद्ध-चार्वाक-मीमांसक-वेदान्त-न्याय-पातञ्जल–मता-(त-अ)न्तर– -राणि सार २३२ : १०.
√जिन्व्, जिन्वति व ४३७:१०§[o]; जिन्वथ मना १,१२§[p].
जिहीर्षा– √हृ द्र.
जिह्म[q]– -ह्मम् प्र १, १६.
जि(हृ>)ह्वा[1r q]– -ह्वया बृ ३,२,४; कौ १,७;३,६; मना २,६०§[r]; शां १,७,१४;३०;४७;५०; १संन्या २,१६; यो १,३०; जाद ६,२५;

a) 'जय' (लोटि मपु१) इत्यस्य पदस्यानुवादमात्रम्। b) =देवीविशेष–। c) =अप्सरोविशेष–। जयजय° इति उब्र.। d) =क्षत्रियविशेष–। e) =ऋषिविशेष–। f) तु. पा ४, १, ६५। g) =दाशरथिमन्त्रिविशेष–। h) व्यु.? =वैष्णव-पार्श्ववर्ति-विशेष–। i) =इन्द्रसूनु–। j) =आविर्भावाऽवसर– (तु. उब्र.)। k) =मुनिविशेष–। l) बस.। m) चि° इति निसा. च 'चितिचितम्' इति अध्या. (तु. उब्र.) च मुपा. यनि. सु-शोधौ (तु. शांआ ३, ७; आन., JC., बे.)। n) व्यु.? =तीर्थङ्कर–। o) ऋ ८, ४४, १६। p) ऋ १०, ९, ३। q) व्यु. वैप१ यद्र.। r) ऋ १०, ३७, १२।

२६;२९; त्रिब्रा २,१११; १योत ७१; वउ ३, २७; -ह्वा तै १, ३,४;४,१; छां ५,७,१; बृ २, ४, ११; ३,२,४;४,५, १२; कौ ३, ५; ७; गर्भ १; ५; मना २, १२, २§[a]; सुबा ५; ६; ते ४, १०;६,६; ध्या ७९; ८२; नाप ४, ३८§[b]; योचू ५२;५५; शां १,७,४३[2]; शारी १; ७; योशि ५,४०; यो २, ४०; जाद ४, २१; प्रा ४,१; इ १०:२०; निरु २,३; वपं ३१२ : १८; भव २, १८; -ह्वाः मुं १,२,४; मना २, १२, १§[c]; -ह्वाम् कौ ३,६; सुबा ९[2]; कुं१८; १योत ११७; त्रिब्रा २,१४६;शां१,७,४३; २प्र ३२: ११; पी ४२२ : १; व ४३६ : ११;१४; षो २३; -ह्वायाः नाप ६,१; शां१,४;-ह्वायाम् सुबा५.

जिह्वा(ह्वा-अ)ग्र– -ग्रम् इ १३ : ५; -ग्रे सर ३,४; हंषो ५.

जिह्वाग्रा(ग्र–अ-)दर्शन– -ने त्रिब्रा २, १२७.

जिह्वा(ह्वा–अ)ग्र-देश– -शे मैत्रि ७, ११.

जिह्वा-त्रय– -यम् गु २२.

जिह्वा-द्वार– -द्वारा त्रिब्रा १,९.

जिह्वा(ह्वा-अ)न्त– -न्तम् योशि ५, २३.

जिह्वा-मर्कटिका(का–आ)क्रान्त–वदन-द्वार—भीषण– -णम् महा ३, ३०.

जिह्वा-मात्र– -त्रम् यो २,४१.

जिह्वा-मूल– -ले जाद ६,२६; शां १, ७, ४७.

जिह्वा-वत्– -वतः,-वान् बृ६,५,३.

जिह्वो(ह्वा-उ)पस्थो(स्थ-उ)दर[d]– -रम् नाप ३,१४.

जीरक[e]– -कम् शि ६, ७३.

जीर्ण–,जीर्यत्–, √जॄ द्र.

√जीव्,>जीवि, जिजीविष्,जीवति क२,२,५; छां २,११-२०,२;४, ११-१३,२;५,९,२;बृ१,५,१५; ६,२,१३[2]; कौ ३, ३[5]; नाप ५, १; महा २,४७;३,१३; १संन्या २,५९; अन्न २,२७; करु २४; वरा २,८१;५,५; इ ११ : २०; भव १,८; वउ २, ३७; गी ३, १६;जीवन्ते पत्र३,९; जीवन्ति क २,२,५; तै २,२,१;३,१-६, १; छां १,११,९; मैत्रि ६,११; नृपू १,२;३,५; ते १,४३; महा ३, १३[2]; योशि १, ४६; त्रिता ५,२१; भ २,९§[e]; वपू १,४; २, ३; वउ २, ३६[2]; ३७; भव १,५४; जीवसि द १; जीवामि अन्न ५,६०; ९१; जीव क १, १,२३; कौ २,११; जीवाम श्वे १, १; कृपु १६; अजीवत् छां ३,१६,७; जीवेत् छां ७, ९,१; त्रिब्रा २,११०; जाद ६,२३; इ १० : ८; १९ : १९.

जीविष्यन्ति शि७,१०५;जीविष्यामः क १,१,२७; १[f]जीव्यासम् कृपु१६;१७; अजीविष्यम् छां १,१०,४.

जीवयति वरा २,७९;जीवयामि बृजा ६, १; ४.

जिजीविषामः गी २,६; जिजीविषेत् ई २.

जीव– -०व भव २,३३[2]; -वः छां ६, ११, २; ३; श्वे ५, ९; गौ १, १६; ३, ७; ११; ४८; ४, ६८-७१; मैत्रि ६,१९; मैत्रे २, १; ब्रबि १३; कै १,१३;१४[2]; मना २,१५§[g]; ब्र २; ३, ११; नृपू ४,१५, ३१; नृउ ९,७; क्षु २२; ससा १, ३; नि ४; १६; १७; शु २,५;३, १२; वसू ४; ५;७; ते २,४;३३; ४,१४; ५, १०;६,३३;३८; ध्या ५०; ५८; ६०;६२;६३;९९[h]; ब्रवि १४; १६; १९; १योत १३; नाप ६, १[5]; त्रिब्रा २, १२[2]; १३; १६; ६१;६२;१६४; योचू २७-३२; ८४[2];९०;९१; योशि६,१६१[i]; मं १,४,३; २, ४, २; स्क ६[3]; ७[2]; १०; त्रिवि ४, १२; ५,४; मुद्र ४; शां१,४; पै २,३६;४३; ४८; महा ५,९३[j];१२७; योशि १, ११; १६; ३१; ६,५१;५२; ५४;७८; अन्न १, ५७; २,१०; ११;४,३२;पाशु१,१२;२,२२; त्रिता ५,१३;करु ३९;रुद्र ४१; ४४; वरा ५,५४; जाबा २;८; सर ३,२०; नाउ १,२१; पा २, ४; सार २८९ : २२;२९०:२; ५;८;२३;२९१ : ६;८;२०; व ४६७:२;३[2]; भव २,३६; अबि १३; -वम् क २,१, ५; गौ २, १६;सार२९२:६; -वस्य ब्र ३, १६; वसू६[2]; महा५,१८;१८६; योशि १, ३२; पत्र १; वरा ५, ५४; कलि २; सार २८९:१५; २९० : १६;२३;२९१:५; भव २, ५८; -वाः छां ८, ३,२; गौ ३,४[k];५; ४,६८;७०; मना २, ४७§[l]; नृउ ९, ७; १योत ४;

a) ऋ ४,५८,१ । b) तैआ ७,४,१ । c) तैआ १०, १०, १ । d) समाहारे द्वस. । e) तैआ ९,१,१ । f) 'जीव्यायम्', 'जीव्यासम्' इति मुपा. यनि. सु-शोधौ । g) तैआ १०, १४, १ । h) 'जीवस्थः' इति अज्या. संटि. । i) °वोर्ध्व° इति निसा. मुपा. यनि. सु-शोधः । j) 'वर्ज्यः' इति अज्या. । k) 'जीवः' इति संटि. । l) तैब्रा ३, ७, ७, ३ ।

श २७; त्रिवि ३,४;७;४,१४[५]; योशि १,१; जाबा १०;११; कृपु १६[२]?[a]; सार २१९ : ६;२२०: ३; ७;११; २५० : १०; २८९: १५; २९० : ५; २९१ : २१; २९२ : ८;९; शि ४,५६;५७; ६, १८८; १९१; -वान् गौ ४, ६३;६५; मना १,१§[b]; नाप ६, ३६?[c]; गोउ३०; -वानाम् त्रिवि ५,३;४; सांसू १,९७; -वेन छां ६, ३, २; ३; ११, १; गर्भ ३[d]; -वेभ्यः भ २,४; -वेषु गौ ३, ६; -वैः गौ ३, ३; योशि १, २९; १३१; सर २,६.

जैव-

जैव-तन्-मात्र—विष-(य>)या- -याः त्रिब्रा १, ७.

जीव-क- -कः अन्न ५, १०; कामे १६; ते ५,३२;१००.

जीव-कला- -लया या २, ४.

जीव-कल्पित- -तः महा४,७३; वरा २, ५४.

जीव-घन- -नात् प्र ५,५.

जीव-चैतन्य- -न्यम् करु ३७.

जीव-ज,जा- -जम् छां ६, ३, १; -जा त्रिता १, ४२.

जीव-जन्तु- -न्तवः योचू २६.

जीव-जाति- -तयः ध्या ४२.

जीव-त्रय- -यम् वरा १,११.

जीवत्रय-गुणा(ण-अ-)भाव- -वात् ते ५,१८.

जीव-त्व- -त्वम् नाप ६,१[२]; पै १,३१;२,२;योशि४,१;१३; शु २, ५; सर ३, २०; २३; सार २५० : १३; सांसू ६,६३; -त्वेन रापू २,१.

जीव-पर्याय-वासना(ना—आ)-वेश-

जीवपर्यायवासनावेश-तस्(>:) महा ५,१४५.

जीव°-प्राण[f]-शक्ति[g]-वश्य[h]- बीज- -जानि रार ३,१.

जीव-बीज- -जम् ध्या ९६.

जीव-बुद्बुद- -दैः स्व ६१:२.

जीव-ब्रह्म-चारिन्- -री म४९: १६.

जीव-ब्रह्मन्- -ह्मणः पब्र २.

जीव-ब्रह्मै(ह्म-ऐ)क्या-(क्य—अ)र्थ- -र्थे शु २,५.

जीव-भाव- -वः वरा २,७०.

जीवभाव-जगद्भाव-बाध- -धे पै २,५४.

जीवभावा(व-आ)दि- -दिः पिब्र ५,७.

जीव-भावना- -नया १योत ११; योशि १,९.

जीव-भूत,ता- -तः गी १५, ७; -ताम् गी ७,५.

जीव-मध्य-ग(त>)ता- -ता व ४६७ : २.

जीव-मुख्य-प्राण—लिङ्ग- -ङ्गात् ब्रसू १,१,३१;४,१७.

जीव-रूप- -पस्य योशि १, १६९; ५, ५; -पेण १योत ८; योशि १, ६.

जीवरूपिन्- -पिणः ध्या५८

जीवरूपिणी- -णीम् योरा ७.

१जीव-ल[i]-

जैवलि[j]- -लिः छां १,८,१; २;८;५,३,१; -लिम् बृ६,२,१; -लेः बृ ६,२,४.

२जीव-ल[i]-

जीवला- -ला प्रा १,३§[k].

जीव-लक्षण- -णम् भव २,३१.

जीव-लोक[l]- -के गी १५, ७.

जीव-वर्जित- -तः वरा २,६७.

जीव-वाचिन्- -ची रापू ४,१[l].

जीव-विभ्रान्ति- -न्तिम् महा ४,७४[m]; वरा २, ५५?[n].

जीव-शक्ति- -क्तिः योशि १, ८५[o].

जीव-शब्द- -ब्दः योशि ४, १४[p].

जीव-शिव-रूप- -पेण रुह ४३.

जीव-सङ्ग- -ङ्गः सार २८९ : २०[२]; २९० : १; २; ९; १०; २९१ : १०; २९२ : ११.

जीव-संज्ञक- -कः ब्रवि १४.

जीवा(व-अ)क्षर- -रम् त्रिता १, ५३.

जीवा(व-आ)ख्य- -ख्यम् शु २, ५.

१जीवा(व-आ)त्मन्[q]- -त्मनः त्रिब्रा २,१६१; -त्मा योशि ६, ४९; शारी ५; लिं ३११ : ७; भव २, २१; ३, १८; -त्मानम् करु २५; त्रिब्रा २,७९.

जीवात्म-परमात्मन्- -त्मनोः भव ३,१३; पै ४,१०; १योत६५;१०७; योशि १,६८; ४,८; वरा २,३९; सौ २,१६.

जीवात्मपरमात्म-समुद्भव- -वः त्रिता १,५२.

a) सकृत् 'जीवः' इति मुपा. यनि. सु-शोधः । b) तैब्रा १०,१,१ । c) 'जीवन्' इति निसा. मुपा. यनि. सु-शोधः (तु. अब्या.) । d) °वसं° इति अब्या. । e) =हंस- । f) =सोऽहम् । g) =ह्रीं । h) =क्लीं । i) व्यु.? =ऋषिविशेष- । j) व्यु. विशेषः वैप१ यद्र. । k) 'जीवल्लाम्' इति शौ ८,२,६ । l) °चि इति आन. । m) °विभ्रा° इति अब्या. । n) °विभ्रा° इति निसा. मुपा. यनि. सु-शोधः (तु. नापू., अब्या.) । o) °वाः श° इति अब्या. । p) °ब्दार्थता इति अब्या. । q) कस. ।

जीवात्मपरमात्मे(म-इ)-ति-चिन्ता-सर्वस्व—वर्जित- -तः ते ४, ६५.

जीवात्मपरमात्मै(त्म-ऐ)-क्या(क्य-अ)वस्था- -स्था शां १, ११.

जीवात्म-रूप- -पम् ध्या ९३, १.

२जीवा(व-आ)त्मन्[a]- -त्मनोः गौ ३,१३; १४; मैत्रे २, १७; मुद्ग २.

जीवा(व-अ)न्तर्-आत्मन्- -त्मा राउ ४,७.

जीवा(व-आ)दि-रूप- -पेण पाशु २, २४.

जीवा(व-अ)पेत- -तम् छां ६, ११,३.

जीवा(व-अ)भिधा- -धा १योत ११; योशि १,९.

जीवा(व-अ)भिमान- -नेन नाप ६, १.

जीवा(व-आ)श्रित- -ताः महा ५,१३५[b].

जीवे(व-इ)तर- -रः नाप ६,१.

जीवे(व-ई)श- -शौ नृउ ९, ५; वरा २,५१.

जीवेश-देशिक-विकल्प- कथा(था—अ)ति-दूर- -रे वरा २, ७३[c].

जीवेश-वाद- -दयोः महा ४,७५; वरा २, ५६.

जीवेशा(श-आ)ख्य- -ख्यौ अन्न ४,३२; रुद्र ४१.

जीवे(व-ई)श्वर- -रौ अता ३; अन्न १,१३.

जीवेश्वर-भेद- -दः त्रिवि ४,१२.

जीवेश्वर-स्व-रूप- -पम् पै २, ३.

जीवेश्वरा(र-आ)त्मन्- -त्मना अन्न ५,७७; जाद १०,४.

जीवेश्वरा(र-आ)दि-रूप- -पेण महा ४, ७३; वरा २,५३.

जीवेश्वरे(र-इ)ति-वाच्[d]- -वाक् ते ४,४६.

जीवे(व-ई)श्वर-प्रकृति- -तयः भव २,१.

जीवो(व-उ)त्तम- -मस्य कृपु २२.

जीवत्- -वतः बृ ३, ९, २८, ५; अध्या १६; महा ४,४०;५,६३; -वता अन्न ५, ३८;वरा२,५२; -वताम् अन्न ५,८६; १योत ९; योशि १,६; -वन् छां६,११,१[3]; १आ २०; पिंब्र ६,१६; -वन्तः राउ ३,७.

जीवत्-काम- -मेभ्यः गरु १.

जीवत्-पितृक- -कः नाप४,३८.

जीवद्-विमुक्त- -क्तानाम् १संन्या २,४३.

जीवन्-मुक्त- -क्तः अक्षि १; ३९; अध्या ४४-४७; अन्न १, ४; २, २७; ३, २;४,९;५९;५, ४;६८;८३;अव्य७;कालि४०२: ३;८; जाद १, ३; ५, १; तारा ८३ : ६; ते ४, १-३; ७; ११; ३०-३२; दत्ता ३; त्रिवि ५,१०; नाप ५,१;६,१; ७; नापू १,३; ४, १५; निर्वा २९७ : ९; पी ४२२:१९; पै ३,१;३; भा ४१; ४३; मं १,४,३;२,३,७;५,२; महा २, ४२-६२; ६, ४५;४८; यो ३,३३; १योत १०६; योशि १,४७;१५१;१६१;२, ६; रार ४,९;५, १६; वरा २, ४२; ४, २१-३०; ५, ७६; शु ३, १७; १संन्या २,७९; स्व ६२:६[2]; ह १९; सांसू ३,७८; -क्तम् योशि १, १५९; -क्तस्य अन्न ४, १; १७;१८; महा ५,९१; मु २, २,३४;३५;-क्ताः अन्न ४,५२; महा २,४०;५,३७;६, ३९; मु १,१,४२; वरा १, १६; ४, १; -क्तेषु महा ५,३५.

जीवन्मुक्त-तनु-स्थि(त>)-ता- -ताम् अन्न २,३.

जीवन्मुक्त-ता- -तया महा ६,६६; -ता महा ४,३८; -ताम् अन्न ५,१२०.

जीवन्मुक्त-त्व- -त्वम् महा २,३७; १संन्या २,९६.

जीवन्मुक्त-पद- -दम् पै ३,३; महा २, ६३; मु २, २, ७६; यो ३, ३४.

जीवन्मुक्त-विदेहमुक्त- -क्तयोः ते ४, १.

जीवन्मुक्त-व्यवस्थिति- -तिः अन्न ५,१०८.

जीवन्मुक्त-शरीर- -राणाम् अन्न ५,६.

जीवन्-मुक्ति- -क्तिः अध्या१२; मु २, १, १[2]; -क्तिम् नाप ७; -क्तौ मु २,२,३२[e].

जीवन्मुक्ति-दशा- -शाम् अन्न ३,३; -शायाम्मं १,४,४.

जीवन्मुक्तिदशा-गत- -तः वरा ५,७५[f].

जीवन्मुक्ति-लक्षण- -णम् वरा ४,१.

जीवन्मुक्ति-विदेहमुक्ति- -क्तयोः मु २, १, १.

a) द्वस. । b) 'जीवाः चितः' इति अध्या. । c) गपू. (पृ २२) अति-दूर—>-रे इत्यत्र यनि. अनुशोधः द्र. । d) =जीव(:) ईश्वर(:) इति वाच्—>वाक् इति कृत्वा छान्दसौ विसर्गलोप-संधी । e) °क्तः इति निसा. । f) °शां ग° इति अध्या. ।

जीवन्मुक्त्या(क्ति-आ)दि-
लाभ- -भः मु २,१,१.
जीवन्-मुमुक्षु- -क्षुभिः स्व ६२ : ३.
जीवन- -नम् छां १,९,३;४; नाप ६,१;मना१,५§[a]; योशि६,६७; गी ७,९; -नानाम् इ १४:१९; -ने वरा ५, ३७.
जीवना(न-आ)धार-भूत- -तम् नाप ४, ३८; १संन्या २, १२.
जीवमान- -नः पा ३,२.
*जीवया-
*जीवयाम(म्√अ)स् (भुवि), जीवयामास बृजा ६,३.
जीवसे नी १,७§[b].
जी(वक>)विका[c]- -काम् नाप ५, २१.
जीवित[c]- -तम् क१,१,२६; बृ २, ४,२[2];४,५,३[2]; अन्न ५, २४; त्रिब्रा २,१२५;१२६[2]; नाप ३, ६०;६१; ५, १; पै ४,१७; भव १,४१; महा३,१२;६,४१; वरा ५,६; १संन्या२,३९-४१; -तस्य त्रिब्रा २, १२१; १२४; -ते क १,१,२८; योशि १,६४; शि ७, ५९; -तेन गी १,३२.
जीवितव्य-
जीवितव्य-क्षय- -यः त्रिब्रा २, १२३[d].
जीवितुम् छां ५,१, ८-११; बृ ६, १,८-१३.
जीवितु-काम- -मेभ्यः व ४६५ : ३.
जीविन्- -वी नाप ५,१.

√जु
जव- -वेन पिंत्र १,४.
जवन- -नः श्वे ३, १९; नाप ९, १४; भव २, ४६.
जवस्- -वसा ऐ ४,५§[e].
जवितृ-
§[f]जविष्ठ- -ष्ठम् १शिसं ६; २शिसं ५.
जवीयस्- -यः ई ४; गोपू ४८§[g].
जूति- -तिः ऐ ५,२.
जुगुप्सा- √गुप् द्र.
√जुष्,>जोषि, जुषन्ति पा १,१०; जुषताम् कौ २, १५; मना २, ४२§[h]; जुषन्ताम् मना२,४३§[i]; जुषस्व मना २, ३४§[j]; ४१§[k]; जुषेत श्वे २,७.
जोषयेत् गी ३,२६.
जुजुषा(ण>)णा- -णा सर २,२§[l].
जुषमाण,णा- -णः श्वे ४, ५§[m]; मना २, १२, १§[m]; नापू ५, २१§[m]; पा ४,६; -णा मना२, ४१§[k].
जुषाण- -णः पा १,७; -णम् आर्षे ९ : १५.
जुष्ट,ष्टा- -ष्टः श्वे १, ६; अव्य २; नाप ९,५; मना २,४१§[k]; भव २, ४; वपू १, ४; -ष्टम् सुं ३, १,२; श्वे ४,७; त्रिता २, ५०; ५२; ५४; ५६; ५८; ६०;६६; निर्वा २९८:१४; मना २,२§[n]; व ६४१ : १८§[n]; वपू १, ५; २शिसं२३; -ष्टाः मना२,४१§[k]; -§°ष्टाम् दे ४; मना २, १; व ४६१ : ८; ४६५ : २०.

जुहुराण- √हृ द्र.
जुहू-,जुह्वत्-,जुह्वान- √हु द्र.
जूं[p] व ४५९:९;१०.
√जृम्भ्, जृम्भसि ते ५,७४.
जृम्भक- -कः भा १९.
जृम्भि(न्>)णी[q]- -णी पी ४२२: ८; -णीम् व ४३३ : २.
√जॄ[r]>जर, जरि, जीर्, जरति षो १७.
जीर्यते योचू ६८; वरा ५, ४७; शां १, ७, ४३; इ १५:३; जीर्यति छां ३, १५,१;८,१,५; शि ७,१०७; जीर्यन्ते भव १, १३; महा ३,५°; ५०; शां १, ३,१२; शि ७,१०७.
जरयति अग्नि १६; अन्न ५,३; जरयन्ति क १,१,२६.
जरठ[s]-
जरठ-गर्दभ- -भाः महा ३,१४.
जरत्-
जरत्-कारु[t]-
जारत्कारव[t]- -वः बृ ३,२, १; १३.
जरा- -रया क १,१,१२; छां ८,१, ५; बृ ४, ३, ३६; पा ६, १०; सार २९१ : २३; भव १, ४; १६; -रा छां ८,१,४[u];४,१; श्वे २,१२; इ ११:१८; ते ४,२९; ५,१९; नापू ५,२; भव १,२१; महा २, ५५; ६,१३; मै ३,५; मैत्रि ३,५; ६,१०; राधा ३,८; वरा १,९; गी २, १३; -राम् बृ ३,५,१; मना २,४७§[v].
जरा(रा-आ)दिक- -कम् ते ५, ९९.

a) तैआ १०, १, ५ । b) 'मृडय' इति तैसं ४, ५, १, १ । c) भाप. । d) °वितस्य क्ष° इति निसा. । e) ऋ ४,२७,१ । f) मा ३४,६ । g) मा ४०, ४ । h) तैआ १०, ४१, १ । i) 'जुषताम्' इति तैआ १०,४२,१ । j) तैआ १०,२६,१ । k) तैआ १०, ३९, १ । l) ऋ ५,४३,११ । m) तैआ १०,१०,१ । n) तैआ १०,१,१६ । o) खि १०, १२७, १२ । p) =बीजमन्त्रविशेष- । q) =देवीविशेष- । r) सकर्मकः द्र. (तु. पाधा. चुरा.) । s) अठः प्र. (पाउभो २,२,११४) । t) =गोत्रप्रवर्तक-ऋषिविशेष- । u) °राम् इति निसा. । v) तैब्रा ३,७,७,२ ।

जरा-प्रणुदन्– -दा प्रा २, १.
जरा-मरण– -णम् गौ ४,१०.
जरामरण-कृत– -तम् सांका ५५.
जरामरण-निर्मुक्त– -क्ताः गौ ४, १०.
जरामरण-मोक्ष– -क्षाय गी ७, २९.
जरामरण-वर्जित– -तम् महा ६,७२; अन्न ५,६२.
जरामरण-विभ्रम– -मैः अन्न २, ४०.
जरामरणा(ण-आ)दि–ज– -जम् सांसू ३, ५३.
जरा-मरण-क्षुत्-पिपासा-शोक-क्रोध-द्रोह-लोभ-मोह-मद-भय-मत्सर-हर्ष-विषादे(द-ई)-र्ष्या(र्ष्या-अ)सूया(या–आ)त्मक– -कैः निरु २,६.
जरा-मरण-गर्भोत्पत्ति-विनाश– -शाः सार २८१ : ८.
जरा-मरण-धर्मा(र्म-अ)धर्मा-(र्म–आ)दि–साम्य—दर्शन– -नात् वसू ८.
जरा-मरण-रोगा(ग–आ)दि– -दि ब्रवि २४.
जरा-मर्य– -र्यम् मना २,८०§[a].
जरा-मृत्यु– -त्युम् मुं १,२,७.
जरा-मृत्यु-गद–घ्न– -घ्नः यो २, ३[b].
जरा(रा-अ)वस्था– -स्थायाम् अद्वै ७?[c].
जरा-विनिर्मुक्त– -क्तः शां १,७, १३.
जरा-शोक–समाविष्ट– -ष्टम् नाप ३,४७.
२जरितृ[d]– -त्रे पा ८,६,
जीर्ण– -र्णः श्वे ४, ३§[e]; -र्णम् १संन्या २,९०; -र्णानि भव २, ३८; गी २,२२[२].
जीर्ण-कट– जीर्णकट-वत् शि ७, १२४.
जीर्ण-काम– -मः सुबा १३.
जीर्ण-कौपीन–वाससू– -साः नाप ६,२४.
जीर्ण–वल्कला(ल-अ)जिन– -नम् पप ४१९ : १[f].
जीर्यत्– -र्यन् क १,१,२८.
जू(र्ण>)र्णा– जूर्णा(र्ण-अ)व(स्थ>)स्था– -स्था अद्वै ६?[g].
जेतव्य–,जेतुम्, जेतृ– √जि द्र.
जेनातिस्[h]– -तिः पा ४,१०; ५,८; १०, ५[२]; -तिषाम् पा ३, ५; १०, ५.
जेनातिर्-ज्योतिस्– -तिषे पा३,५.
जेष्यत्–,जैगीषव्य–,जैत्र– √जि द्र.
जैन– जिन– द्र.
जैमिनि[i]– -निः ब्रसू १,२,२८;३१; ४,१८;३,२,४०;४,२;१८; ४, ३,१२; ४,५;११; -नेः ब्रसू ३, ४, ४०.
जैव–,जैवलि– √जीव् द्र.
ज्ञ– √ज्ञा द्र.
√ज्ञप्[j],>ज्ञपि,ज्ञपयते छां२,१३,१. ज्ञपयिष्यामि कौ १,१.
ज्ञप्ति– -प्तिः महा ५, ४०; -प्तिम् मं ३,२,२; -प्तेः महा ५,११.
ज्ञप्ति-दीप– -पम् द १५.
ज्ञप्ति-रू(प>)पा– -पा सर२,६.
√ज्ञा,>जा, जिज्ञास्, जिज्ञासि, जानीते त्रिता २, २१; नृपू १, ३; मै ५,७[k]; मैत्रि ६, ७[k]; वपू २,१;वउ५,४; श ३६; जानाति छां ६, १५, १;२; ८,६,४;११, १;२; बृ ३, ९, २०; २१; २३; अग्नि १२; अन्न ५, ९९; अवि १४[२]; इ १६ : १२;कालि४०२: ४; ते २, ४२; त्रिता ५, १४[२]; ध्या १४; जानते नापू ४,९§[l]; पिंब्र ६,१३; जानन्ति त्रिवि ६, १[२]; दे १७; पं १९; पाशु १, २६; योशि १,३२; रुद्र ७; वरा २,१०; श १; सार २३१ : २०; सि १,४[२]; जानासि छां ६,१५, १[२];८,६,४[२]; ते ५,६७; सर १, १; जाने व ४५८ : २२; १संन्या २, ३८; गी ११, २५; जानामि क १,२,१०; अन्न ५,६१; आबो ११; महा २, १८; जानीमहे सार २७८ : २२; २८३ : १[२]; जानीमः बृजा ६, ७; अजानात् अव्य ४[m]; जानीयात् छां ५,२, ९; त्रिता २,२१;त्रिब्रा २,१२१; ध्या ४०; नृउ ५,२; नृपू १,३[४]; पं २३; भव २,१६; वपू १,६[७]; वरा ५, ६३; जानीथाः बृ ६, २,४; रार १,७.
ज्ञास्यसि अव्य ३;महा५,१०९; गी ७, १; ज्ञास्यथ कश्रु २, १; अज्ञासिषम् महा २,१७.
ज्ञायते ते ५,४१; नाद ५३; भव २,५६; अज्ञायि अव्य ३[n].
जिज्ञाससि अव्य १; जिज्ञासे पिंब्र २,१.

a) तैआ १०,६४,१ । b) °गदा° इति अब्या. संटि । c) °स्था इति मुपा. यनि. सु-शोधः । d) =जार-यितृ– (तु. पाधा. चुरा.; वैतु. पाटी. स्वार्थे सत्युपचार इति) । e) शौ १०, ८, २७ । f) °वस्त्रवल्कलम् इति अब्या. । g) यूना° इति मुपा. यनि. सु-शोधः । h) व्यु.? विप. (=दीप्तिमत्–; वैतु. पाटी.) । i) =सूत्रकृद्विशेष– । j) तु. पाधामा. । k) °ते इ° > °ते° इति पूर्वरूपैकादेश आर्षः । l) ऋ १०,७१,२ । m) 'अजानत्' इति अब्या. । n) 'आज्ञापय' इति निसा. संटि. ।

जान[a]–
√जान्,जानथ[b] मुं २,२,१;५; म ४८ : १४;१९;४९ : ४.
जानत्– -नन् १अव १६; जा ४§[c]; नाप ३, ७७; नृउ ९, ३; पप ४१८ : ११§[c]; या १, १§[c]; १संन्या २, १०२; गी ८, २७; -नन्तः नृउ६,४;सार२७३:२३.
*जिज्ञासया–
*जिज्ञासयाम(म्√अ)सू(भुवि), जिज्ञासयामास अव्य २.
जिज्ञा(स[d]>)सा– -सा सांका १.
जिज्ञास-क्लृप्त– -सः मना २, ७९§[e].
जिज्ञासा(सा-अ)र्थ– -र्थम् महा २, २२.
जिज्ञासितव्य– -व्यः मैत्रि ६,८.
जिज्ञासु– -सवः पिंव्र १, ६; -सुः त्रिवि १,१; गी ६,४४; ७,१६.
ज्ञ– ज्ञः प्र ५, ६; श्वे ६, २; १६; १७; ते ५,६७; नृउ ३, ७; महा ४,१३०; भव २, ४७; ब्रसू २, ३,१८; ज्ञस्य अन्न १,२६;३३; ५,४६![f]; महा ५,१७३;६,९[g]; वरा २,२२; ज्ञे महा६,३०; ज्ञेषु महा ५,१०१; ज्ञैः महा ५,७२.
ज्ञ-ता– -ता महा ६,२९;१संन्या २, ५६.
ज्ञ-भू– -भूः महा ५, १.
ज्ञ-मनस्– -नः महा ५, ९८; मु २,२,३९.
ज्ञ-शक्ति-वियोग– -गात् ब्रसू २, २, ९.
ज्ञा(ज्ञ-अ)ज्ञ– -ज्ञौ श्वे१,९; नाप ९, ८; भव २, ३.
ज्ञे(ज्ञ-ई)श्वर– -रे वउ ५, ४६.
ज्ञात,ता– -तः अशि ७,४; ऊ ६४: १२; काला १९; गोउ १६; च २१ : ९; ता ३,९; नृउ ९,१६; १९; महा ६,८३; राउ ५, ४; सार२३२:२३;२९२:१५;१६; हे १४; -तम् करु ४१; जाबा ४–६; ते ६,९६; पं २८; ३१; पाशु १,२७; मं २, १, १; महा २,७०;७१;५,५८; १योत १७; योशि १, १५; २४; -तया महा ५,२१; -ता क १, २,४; ते ६, ९१; मैत्रि ७,९; -ताः योसू ४, १७; -ते नाद २८; योशि ४,४; गौ १,१८; -तेन गी १०, ४२[h].
ज्ञात-चर–देश– -शम् नाप ७[2]; १संन्या २,७९.
ज्ञात-ज्ञेय– -याः महा २,४०.
ज्ञाता(त–अ-)ज्ञात[i]– -तम् योसू ४, १६.
ज्ञातवत्– -वतः व ४६५ : १०.
ज्ञातव्य,व्या– -व्यः सौ २,१;-व्यम् काम ११; महा ५, ५८; योचू १८; वरा ५,२; गी ७,२; -व्या वरा ५,४१; -व्यौ योचू १०२; राउ ४, २.
ज्ञाति– -तयः छां६,१५,१; कौ १, ४; बृजा ६,१; -तिः बृजा ६,२; सार २३१:१२; -तिभिः छां ८, १२, ३.
ज्ञातुम् क १,२,२१; बृ १,५,२१; नाप २; नृउ ६,१; पै ४, १६; मु १,१,५; गी ११,५४.
ज्ञातृ– -ता क १, २, ७; छां ८,५, १; ते २,१२;२९;४,२८; त्रिब्रा १,८; भा ८; वपू १,४.
ज्ञातृ-ज्ञान-ज्ञेय– -यानाम् भा८; ससा १,२४.
ज्ञातृ-त्व– -त्वम् त्रिब्रा १,९.
ज्ञात्वा क १, २, १६;१७;२,३,८; श्वे १, ८; ११; अध्या २; अबि ८; कै १, ९; गर्भ ३; गु ४०; त्रिता ५, ८; त्रिब्रा २, ८८; कालि ४०३ : १३.
ज्ञान– -नम् क १, ३, १३; तै २, १,१; अद्वै २३; अना २९;अन्न ५, ६२; अबि ५; १९; १अव ३२[2]; कृ १२[2]; कै २,५; १कौल २ : ३; ३:१;२;४; २कौल १[2]; ३; चक्र ११; जा २; जाद १, २०; २,९; ६,४७; ९,३; ते २, २;२९; ४,१३; २८; ५, ९३[2]; ९४;९५; त्रिता ५,५; त्रिब्रा २, १९; त्रिवि ३,२; ५, ९; द ७; १६; नाउ १, १४§[j]; नाप ३, १६[2];८२[2]; ४,३३; ६, १[2]; ९, २०; नापू १, १३; नि ८; २६; २९;३१; निरु १,२;पब्र ३,६[2]; पाशु २, ३७; पै ४, १६; २प्र ३३ : ४; बृजा ६,१०; ब्र ३,२[2]; ब्रबि ५;१९; ब्रवि३६;५९;भव १,३४;२,५६; ३,१३;२१; ४, १०;५,८; भा ८; महा ३,१५; ४,६३;५,२३;१३०; मु १, १, २७[2];२,२,२; मै ४,४,८; मैत्रि ६, ३४; मैत्रे २, २; योचू ३४; ८६; १योत १४;१६;१८;२२; योशि १, १२–१४; १७; २४; ३२;५१;५३;५४;६५; राउ ३, १; राधा२,८; लिं ३०९:१;३;

a) शः प्र. उसं. (पा ३, १, १३८)। b) √ज्ञा इत्यतः श्वाशावुभौ स्त इत्येवमपि पाप्र. वर्णनविकल्पः द्र. [तु. पा ३,१,८५; वैतु. विधु. (IHQ १७, ८९) प्राकृतप्रकारपक्ष्यः संस्तल्लक्षणं प्रति पर्यनुयोज्यः] c) ऋ ३, २९, १०। d) अस्त्री. अपि अः प्र. उसं. [पा ३, ३, १०२ (तु. नाउ.)]। e) तैआ १०, ६३, १। f) 'यस्य' इति क्वाचित्कः निसा. मुपा. यनि. सु-शोधः। g) 'अज्ञस्य' इति अध्या.। h) 'ज्ञानेन' इति SCHR. पाभे. [वैतु. बे. (NIA २, २३१)]। i) कस.। j) तैआ ८, १, १।

३१० : १२; वउ १, २६; वरा २, १५; ३, २; वसू ४; १६; १७; वा ३३;४१; वि २०; शा ३६; शां १,७,२२; २४[२]; ३४; शि १,१७; ४,५४; ५,४४; ७, ४; ७४; शु १, १८[२]; २, ५[२]; १संन्या २, ६[b]; ससा १, २९; ३१–३३; सार २३६:१;२४९: १७;२९१ : १३; सूता १,२९; स्क ११; गौ ३, ३३; ३८; ४, ८८;९६[२]; ९९[२]; योसू ३, ५३; ५५; सांका २३; ६४; गी ३, ३९;४०;४,३४;३९[२]; ५, १५; १६;७,२; ९,१; १०, ४; ३८; १२,१२;१३,२;११;१७; १८; १४,१; २; ९; ११; १७; १५, १५;१८,१८–२०; २१[२]; ४२; ६३; -नस्य योसू ४, ३०; गी १८, ५०; -नात् अध्या ५३; इ १६:३; करु ३६; जाद१,२५[b]; ५,१४;६,१२; १८; ते १,१७; त्रिब्रा २,१९; पाशु २,३९;ब्रवि ५०;५७;५९; १योत१६;योशि ६,१६[c]; लिं ३०९ : १; ३१०: १२; शि ४, ३१;७,७४;११७; सप्ता १,२२; सांसू ३, २३; गी १२,१२; -नानाम् दे १७; गी १४, १; -नानि क २, ३, १०; मैत्रि ६,३०; -नाय कालि ४०२: १६; नाउ २,२; -ने क १, ३, १३; २कौ ३; ते २, ४३; यो ३,३१; गौ ४,८९; गी ४,३३; -नेन अध्या ५९; अशि ४,२२; त्रिवि १,२; पै ४,९; ११; ब्रवि ३६; भव ३,१८; योशि १,१६; ५२[२]; रुद्र३५[d]; वटु ३१६:१५; शां२,१; गौ४,१;सांका४४; गी ४,३८;५,१६; -नैः श्वे ५,२.

ज्ञान-कर्मन्– -र्मभ्याम् भव १, ३३.

ज्ञान-कर्मे(र्म–इ)न्द्रिय– -यैः योचू ७२[२].

ज्ञान-गम्य– -म्यम् शां २, १; गी १३,१७; -म्यात् शु २,५.

ज्ञान-गुह्य– -ह्यस्य सिशि ३८१ : ६.

१ज्ञान-चक्षुस्[e]– -क्षुषा योरा २०; गी १३,३४.

२ज्ञान-चक्षुस्[f]– -क्षुः महा ४, ८०; वरा २,१८; शि ६,२३४; -क्षुषः चू १६; मन्त्रि १६; गी १५,१०; -क्षुषाम् वसू २.

ज्ञान-जनक– -कः शां १,७,३९.

ज्ञान-ज्ञेय– -यौ मं २,३,७.

ज्ञान–तत्-पर– -रः पत्र ३,४.

ज्ञान-तपस्– -पसा गी ४,१०.

ज्ञान-तस्(>:) मु १,१,४६.

ज्ञान-तृप्त– -प्ताः मुं ३,२,५.

ज्ञान-तोय–
ज्ञानतोय-तस्(>:) जाद ५, १४.

ज्ञान-द,दा– -दम् बृजा ४, ९; ५,६; -दा नापू २, १५.

ज्ञान-दण्ड– -ण्डः नाप ५, २; पहं ३; -ण्डाः शा १६.

ज्ञान-दशा– -शाम् महा ५,३९.

ज्ञान-दीप– -पः योशि ६,७६; यो ३, १५; -पम् ब्रवि ७६; -पेन गी १०,११.

ज्ञान-दीपित– -ते गी ४,२७.

ज्ञान-दीप्ति– -प्तिः योसू २,२८.

ज्ञान-दृष्टि– -ष्टौ महा ५,१०८.

ज्ञान-ध्यान–समाकुल– -लाः शि ४,६७.

ज्ञान-नन्दन– -नम् मैत्रे २,२३.

ज्ञान-नाल– -लम् पाशु २,३[g].

ज्ञान-निधि– -०धे शु १,१२.

ज्ञान-निर्धूत–कल्मष– -षाः गी ५,१७.

ज्ञान-निर्मथना(न–अ)भ्यास– -सात् कै १,११.

ज्ञान-निर्वाण–दातृ– -त्रे सार २७७ : ९.

ज्ञान-निष्ठ– -ष्ठः योशि १, २४; -ष्ठाःनाप३,८२;ब्र३,२;पब्र३,६.

ज्ञान-नेत्र– -त्रम् अवि २१; त्रिता ५,२०; ब्रवि २१; सौ३,१.

ज्ञान-पर– -रः नाप ४,३२[h].

ज्ञान-पार–ग– -गम् शि १, १; -गाः अन्न ४, ५३; -गान् शि ४, २९.

ज्ञान-पूत– -तम् पत्र २.

ज्ञान-पूर्व– -र्वम् भव ५,७.

ज्ञान-प्रतिपादित– -ताःवसू१५.

ज्ञान-प्रद– -दम् बृजा ६,७.

ज्ञान-प्रबोध– -धः अद्वै ८.

ज्ञान-प्रसाद– -देन मुं ३,१,८; गु ३७.

ज्ञान-प्लव– -वेन गी ४,३६.
ज्ञानप्लवा(व-अ)धिरूढ– -ढेन मं २,१,३.

ज्ञान-फल– -लम् योशि ५,५७.

ज्ञान-बल– -लात् जाद ४,६३.

ज्ञान-बल–क्रिया– -या श्वे ६, ८; गु ६७; भव २,४५.

ज्ञान-बलै(ल-ऐ)श्वर्य-शक्ति-तेजः–स्व-रूप– -पः त्रिवि २, १५.

ज्ञान-भूमि– -मिः महा ५,२४; वरा ४,१; -मिम् महा ५, २१.

ज्ञान-मय– -यः करु २१; ग ५; ससा ४; सू १८; -यम् मुं १, १,९; रुद्र ३३; २संन्या १५:६; -येन करु २०; शां ३,१.

a) 'ज्ञानवैराग्यम्' इति अध्या. । b) ज्ञाना° इति अध्या. संटि. । c) तु. सस्थ. टि. जीव–> -वः । d) 'ज्ञानात्' इति अध्या. । e) कस. । f) बस. । g) °नं ना° इति अध्या. संटि. । h) ध्या° इति अध्या. ।

ज्ञानमयी– -यी त्रिब्रा २, २३१[a]; नाप३,८३;८५; पब्र ३, ७;११; ब्र ३, ३; ५; शा १७; -यीम् अज्ञ ६–८; ते १, २९; रापू ४,३१; रार २,२४.

ज्ञान-मात्र– -त्रात् सिशि ३८०: ४; -त्रेण तारा ८३ : ६; मु १, २, ७[b].

ज्ञान-मार्ग– -र्गम् रापू १,४.

ज्ञान-मुक्त– -क्तम् मु २,२,४९.

ज्ञान-मुद्रा– -द्राम् द३;त्रवि६४

ज्ञानमुद्रा(द्रा-अ)क्षमाला-वीणा-पुस्त– -स्तैः द ८.

ज्ञानमुद्रा(द्रा-आ)ढ्य– -ढ्यम् गोपू ८.

ज्ञानमुद्रा(द्र-आ)त्म–रूप-क– -कम् ब्रवि ६६.

ज्ञानमुद्रो(द्रा-उ)पशोभित– -तम् रार २,४.

ज्ञान-मूर्ति– -र्तिम् शु १,१८.

१ज्ञान-यज्ञ[c]– -ज्ञः शा १६: गी ४, ३३; -ज्ञेन गी ९, १५; १८, ७०.

२ज्ञान-यज्ञ[d]– -ज्ञः नाप५,१५.

ज्ञान–यज्ञो(ज्ञ-उ)पवीत–

ज्ञानयज्ञोपवीतिन्– -तिनः नाप ३,८२; पब्र ३,६; ब्र ३,२; शा १६; -तिनाम् नाप ३, ८१; पब्र ३,५; ब्र ३,१.

ज्ञान-योग– -गः त्रिब्रा २,२३; २७; सार २८२ : १८; -गम् नाप ६,२७; २८; शि १,३; ५, २६;६,१८०; -गेन शि १,३१; गी ३, ३.

ज्ञानयोग-विनिर्मुक्त– -क्तः शि १, २९.

ज्ञान-योग–निधि– -धिम् शां ३, ३.

ज्ञान-योग–पर– -राणाम् जाद ४, ५६.

ज्ञान-योग–व्यवस्थिति– -तिः गी १६, १.

ज्ञान-रूप,पा– -पः ते ३,१;५; -पम् अव्य १; ब्रवि ७७; १योत ९; योशि १,७; -पा शां १,४[e].

ज्ञानरूपि(न्>)णी– -णी दे १७.

ज्ञान-वत्– -वतः छां ७, ७,२; -वताम् महा ४,१; गी १०,३८; -वान् अन्न ५,४७; नाउ ३,१२; नृपू ३, ३; वपू २, २; वउ ६, ५२; गी ३,३३; ७,१९.

ज्ञान-वर्जित– -तः नाप ५, २; पहं ३.

ज्ञान-विग्रह– -हः ते ४, ४५; स्क ४.

ज्ञान-विज्ञान– -ने नाप ४,१२.

ज्ञानविज्ञान-तत्त्व–

ज्ञानविज्ञानतत्त्व-तस्-(>:) ब्रवि १८.

ज्ञानविज्ञान–तत्-पर– -रः अबि १८; त्रिता ५,१८.

ज्ञानविज्ञान-तृप्त(प्त–आ)-त्मन्– -त्मा गी ६,८.

ज्ञानविज्ञान-नाशन– -नम् गी ३,४१.

ज्ञानविज्ञान-रूपक– -कम् ते ५, ८३.

ज्ञान-विद्– -विदः शि १,३२.

ज्ञान-विषय– -यैः योचू ७२[f].

ज्ञान-विस्तार– -रम् महा२,३६

ज्ञान-वृद्ध– -द्धस्य मैत्रे २,२४.

ज्ञान-वैराग्य– -ग्यम्[f] नाप ४, ३८; -ग्याभ्याम् नाप ५,१; ६, १; १संन्या २,१३.

ज्ञानवैराग्य-द– -दम् मु १, १, ४०.

ज्ञानवैराग्य–मृत्-तोय– -यैः मैत्रे २,९.

ज्ञानवैराग्य-युक्त– -क्तःकालि ४०२:११; पप ४१९:५; -क्ताः सार २३५ : १५.

ज्ञानवैराग्य-रहित– -ताः सार २४८ : १९.

ज्ञानवैराग्य-संन्यास– -सः नाप ५,१.

ज्ञानवैराग्यसंन्यासिन्– -सी नाप ५,१; १संन्या २,१३[g].

ज्ञानवैराग्य-संपन्न– -न्नस्य नाप ५,१; -न्नाः नाप १.

ज्ञानवैराग्य-सहित– -ताः सार २३५ : २२.

ज्ञान-शक्ति– -क्तिः काला १६; जाबा २५; भा ७; वउ ४,१२.

ज्ञानशक्ति-बलो(ल–उ)द्यत– -ताः ब्रवि ६८.

ज्ञान-शक्ति-बलै(ल-ऐ)श्वर्य-वीर्य-तेजस्– -जांसि भव२,५३.

ज्ञान-शिख[g]– -खाः शा १६.

ज्ञान-शिखा–

ज्ञानशिखिन्– -खिनः ब्र ३, २; नाप ३,८२; पब्र ३,६.

ज्ञान-शौच– -चम् जाद १,२२.

ज्ञान-संहार–संयुक्त– -क्तम् पं७

ज्ञान-संकल्प-निश्चया(य-अ)नु-संधाना(न-अ)भिमान– -नाः त्रिब्रा १, ६.

ज्ञान-सङ्ग– -ङ्गेन गी १४,६.

ज्ञान-सङ्ग– -ङ्गेन शि ६,११८.

ज्ञान-संछिन्न–संशय– -यम् गी ४, ४१.

ज्ञान-संतति– -तिम् मां १०; नृउ २, ६.

ज्ञान-संन्यास[11]– -सः नाप५,१.

a) प्राण° (तु. उब्र.) इति अब्या. मुपा. यनि. सु-शोधः (तु. निसा.)। b) °मार्गेण इति अब्या. संटि.। c) कस.। d) बस.। e) °पम् इति निसा. संटि.। f) समाहारे द्वस.। g) बस. उप. शिखा– यद्र.।

ज्ञानसंन्यास-ग्रहण- -णम् म ४९ : १७.

ज्ञानसंन्यासिन्- -सी नाप ५,१[२]; १संन्या २,१३[२].

ज्ञान-संपत्ति- -त्तिः रुजा २,९.

ज्ञानसंपत्ति-समय- -ये अन्न ५, १०१.

ज्ञान-सरस्- -रः शि ७,१३७.

ज्ञान-सहित—यमाद्य(दि-अ)-ष्टा(ष्ट-अ)ङ्ग-योग- -गः मं १, १, २[a].

ज्ञान-सागर- -०र दत्ता १,७; -रे पाशु २,६.

ज्ञानसागर-पार-ग- -गः पाशु २, ७.

ज्ञान-साधन- -नम् द १५.

ज्ञान-स्थान- -नम् भ २, १८.

ज्ञान-स्नान- -नम् शि ५,३१.

ज्ञान-स्व-रूप- -पम् १योत १६; योशि १,१४;जाद ६,४९; लिं ३११ : ३; -पाः लिं ३०९: ४; १कौल२:५;३:३; २कौल२.

ज्ञान-हीन- -नः १योत १५; योशि १,१३; -नानाम् वसू १.

ज्ञाना(न-आ)कार- -रः तुअ ४; -रम् ते ६,६०.

ज्ञाना(न-अ)ग्नि- -ग्निः गर्भ ५[२];६[१५]; गी ४, ३७; -ग्निना पै ३,१; यो ३,२३; -ग्नौ १संन्या २, १००.

ज्ञानाग्नि-दग्ध-कर्मन्- -र्माणम् गी ४,१९.

ज्ञानाग्नि-दग्ध-देह- -हस्य पै ४, ७.

ज्ञाना(न-अ)ज्ञान- -नम्[b] तुअ ११.

ज्ञानाज्ञान-कृत- -तानि राउ ५,८; -तेभ्यः त्रिवि ८,१९.

ज्ञानाज्ञानो(न-उ)भया-(य-अ)तीत- -तः नाप ९,२०.

ज्ञाना(न-अ)तिरिक्त- -क्तः सार २८० : ९.

ज्ञाना(न-आ)त्मन्- -त्मने सार २७७ : ३; -त्मा त्रिवि १, ११; -त्मानम् रापू ५,५.

१ज्ञाना(न-आ)नन्द[b]- -न्दम् ते ३, ७३.

ज्ञानानन्द-घन- -घनः ते ३, ३१.

२ज्ञाना(न-आ)नन्द[c]- -न्दः ते ६, ६०.

ज्ञाना(न-अ)भ्यास-

ज्ञानाभ्यास-वत्- -वताम् १संन्या २, १०१.

ज्ञाना(न—अ-)मला(ल—अ)-म्भस्- -म्भसा शि ५,४१.

ज्ञाना(न-अ)मृत- -तेन जाद १, २३.

ज्ञानामृत-तृप्त-योगिन्- -गिनः पै ४,९.

ज्ञानामृत-रस- -सः जाद ६, ४८.

ज्ञाना(न—अ)म्बु-राशि- -शयः दे १२.

ज्ञाना(न-आ)लोक- -कम् गौ ३, ३५; पै ४,१४.

ज्ञाना(न-अ)वस्थित-चेतस्- -तसः गी ४,२३.

ज्ञाना(न-अ)सि- -सिना गी ४, ४२.

ज्ञानिन्- -निनः ते ६, ९६; पै ४,१; योशि १,४८;४,२१;तुअ ५; स्व ६१ : २०; सार २३१ : २; २५६ : २२;२७८ : २१;शि १,१३; गी ३, ३९; ४,३४; ७, १७; -निनाम् योचू ७८; ७९; नापू २, १५; -निभिः योशि १, ४९; जाद ५,३; -निभ्यः गी ६, ४६; -नी ब्रवि ४९;नाप ६,२५; पै ४, १३; योशि १, २३; ४९; अन्न ५,३; पाशु २, २७; त्रिता ५, १९[d]; सार २९०:५; शि ५, ४२; गी ७,१६–१८.

ज्ञानि-मनस्[e]- -नः महा ५, ९८.

ज्ञाने(न-इ)न्द्रिय- -यम् पै २, १५;-याणाम् १योत७२; -याणि पै १,२४;२,४७;३,१; शारी१; वरा १,२; सार २९१:१८; -यैः पै २,२१[२].

ज्ञानेन्द्रिय-कर्मेन्द्रिय- -याणि नापू ५,१३.

ज्ञानेन्द्रिय-कर्मेन्द्रिया-(य-अ)न्तःकरणचतुष्टय[e]- -यम् शारी ५.

ज्ञानेन्द्रिय-देवता- -ताः वउ ४,१६.

ज्ञानेन्द्रिय-पञ्चक- -कम् पै २, २३.

ज्ञानै(न-ए)क-साधन- -नम् योशि १,१४.

ज्ञानो(न-उ)दय- -यात् अध्या ५३.

ज्ञानो(न-उ)पदेशा(श—अ)र्थ- -र्थम् शि ७,४५.

ज्ञानो(न-उ)पसर्ग- -र्गाः मैत्रि ७, ८.

ज्ञानो(न-उ)ल्का- -ल्कया पै ४, १२.

ज्ञाय[f]-

ज्ञायिक- -काः इ १५ : २१[g].

ज्ञेय,या- -यः ब्रवि ३३;५२; योचू २५; योशि १, २७; ता २,३; बि २: शि १, २५; गु २४;

a) °युक्त° इति निसा. । b) समाहारे द्वस. । c) बस. । d) 'ज्ञानम्' इति अध्या. । e) षस. । f) भावेऽपि णः प्र. उसं. (पा ३,१,१४१) । g) °के इति मुपा. यनि. सु-शोधः ।

गी ५,३;८,२; -यम् श्वे १,१२; गौ ४,८८; मै ५, ४; मैत्रि ६, ४; शु २,५; ते २,२९;४,२८; ब्रवि ३६; २योत २,५; नाप ९, ११; मं २, १,३; रार २, ९; ५१; राउ १,२; भा ८; शां १, ७, २२[२]; पै ४, १६; महा २, ७१;४,१; ६३; ५, २३; योशि १,१४;१३८;४,१; अन्न५,६२; पाशु २,६; योरा १७; २प्र ३३: ४; बि ८; २शिसं १२; १७; शि १, २४; ३, १२; ४,५; ६,९६; १०४;२२१;७,११८; गा १४; गु ६;१६; भव १,४९;२, ५७; पित्र २,४; योसू ४,३०; गी १, ३९; १३, १२; १६-१८; १८, १८; -या ब्रवि ९;४०; त्रिब्रा २, ३; सी ८; राउ २,४; महा ५, ३४; यो १, ८७; वरा ४, १०; योरा १२; १प्र ३१:१६; गु ४; विद्या१; भव ३,२८; -याः गौ४, ९१;ब्रवि८; शारी २; रुजा१,९; १प्र३१:१४; शि४,४६; -ये गौ ४,८९; पै४,९; -येन गौ३,४७.

ज्ञेय-त्याग[a]- -गम् महा६,४६?[b]

ज्ञेय-त्व-

ज्ञेयत्वा(त्व-अ-)वचन- -नात् ब्रसू १, ४, ४.

ज्ञेय-वस्तु-परित्याग- -गात् शां १, ७, २३[c].

ज्ञेय-सम- -मः अन्न ५,२[d].

ज्ञेया(य-आ)त्मक- -कम् शां १, ७, ३४.

ज्ञेया(य-अ-)भिन्न- -न्नम् गौ३, ३३; -न्नेन गौ ४,१.

ज्ञेयै(य-ए)क-साधन- -नम् १योत १६.

ज्मा[e]- ज्मा कृपु १४.

ज्म्रि[f] व ४३३ : १०; ११.

√ज्या,>जि, जिनन्ति बृ ४,३,२०.

ज्येय- -ये के ४,९.

ज्या[g]- ज्याम् नी २,४§[h].

ज्यायस्[i]- -यः छां २, २१,३; श्वे ३, ९§[j]; मना २,१२,३§[j]; गु ४६; ब्रसू ३,४,३९; गी ३,८; -यान् छां १, ९,१; ३,१२,६§[k];१४, ३[l]; कौ ४, ७?[l]; ब्रवि ९५; मुद्र २[२]; गोउ १६?[m].

ज्यायसी- -सी गी ३,१.

ज्यायस- -साः बृ १, ३,१.

ज्यायस्-त्व- -स्त्वम् ब्रसू३,३,५७.

१ज्येष्ठ,ष्ठा[i]- -ष्ठः छां ५,१,१[२]; २,६; बृ ६,१,१[३]; मना २,८§[n]; अशि १, ७; नाप ५, १[२]; त्रिब्रा २, ७९; शि २, ७; -ष्ठम् तै २,२, १[२];५,१; छां ५,१,१; बृ ६,१, १; मै १,१; मैत्रि ६,१३; २प्र ३३ : १९; १कौल ८ : ४; वउ ४, ३; -ष्ठाम् मना २, ६६§[o]; -ष्ठाय छां ३,११,४;५;५,२,४; बृ६,३,२;मना२,१८§[p];वपू१,१.

ज्यैष्ठ्य- -ष्ठ्यम् छां ५,२,६.

ज्येष्ठ-पुत्र- -त्राय मुं १,१,१.

ज्येष्ठ-बाल- -लात् महा ३,३३.

ज्येष्ठ-भार्या-पुत्र- -त्रः बृजा६,१[q].

ज्येष्ठ-राज्- -§[r]जम् त्रिता ३,२७; व ४२९:१०; वपू १,५.

ज्येष्ठा(ष्ठ-अ)ज्येष्ठ-

ज्येष्ठाज्येष्ठ-त्व-

ज्येष्ठाज्येष्ठत्वा(त्व-अ)प-लापक- -कः तुअ १५?[s].

ज्येष्ठाज्येष्ठ-व्यवधान-रहित- -तः पप ४२० : १३.

२ज्ये(ष्ठ>)ष्ठा[t]- -ष्ठा सुमु १५; -०ष्ठे व ४३१:१७.

३ज्ये(ष्ठ>)ष्ठा[tt]- -ष्ठायै व४३८:६.

ज्योक्[v] छां२,११-२०,२;४,११-१३, २; मना २,४७§[w].

ज्योतिस्[i]- -तिःक२,१,१३; प्र१,८; ६,४; मुं २,१,३;२,९; तै ३,८, १[२];१०,३; छां ३,१३,७[२];१७, ७[३];§[x];४,१,२;८,३,४;१२,२; ३; बृ१,३,२८[३];३,९,१०-१७; ४,३,३-६; ४, १६; ६,३,४; श्वे २, १§[y];३§[z]; ३,१२; मै २,२; ५,३[२];८; मैत्रि २,२; ६,३[२];८; १७;२७;३५§[a'];कै१,१५;ना१; मना १,१५[२]§[b'];२,१३,१§[c'];२, ३५§[a'];३७§[a'];६५[५]§[d'];६६[८]§[e'];६८§[a'];७९[१]';ब्र१[२];२;

a) बस.। b) °यं त्या° इति निसा.मुपा.यनि. सु-शोधः (वैतु. 'नेयत्यागम्' इति अज्या.)। c) °त्यागे इति अज्या.। d) °यः स° इति अज्या.। e) =भूमि-। व्यु. वैप१ यद्र.। f) =बीजमन्त्रविशेष-। g) =धनुर्गुण-। व्यु. वैप१ यद्र.। h) मा १६, ९। i) व्यु. वैप१ यद्र.। j) तैआ १०, १०, ३। k) ऋ १०, ९०, ३। l) पा.? 'अन्यतः, स्यः (<त्यद्-)' इति द्वे पूर्वे पदे द्र. [वैतु. निसा.मुपा. अन्यतर-> -रस्य इति; आन., अज्या. (तु.उब्र.), शांआ ६,७ च 'अन्यतस्त्यजायी' इति च यथायोगं यनि. सु-शोधौ]। m) जाया° इति अज्या. मुपा. यनि. सु-शोधः (तु. आन.)। n) तैआ १०, ६, १। o) तैआआ १०, ६६। p) तैआ १०, ४४, १। q) °र्यायाः पु° इति अज्या। r) ऋ २, २३, १। s) °त्वानप° इति निसा. मुपा. यनि. सु-शोधः (तु. अज्या.)। t) =देवीविशेष-। u) =नक्षत्रविशेष-। v) अव्य.। व्यु. वैप१ यद्र.। w) तैब्रा ३, ७,७, ३। x) ऋ १, ५०, १०। y) मा ११, १। z) मा ११, ३। a') तैआ १०,२७,१। b') तैआ १०,१,१५। c') तैआ १०,११,१। d') तैआ १०,५१-५४,१;६०,१। e') तैआ १०, ५५-५७, १; तैआआ १०, ६६[५]। f') तैआ १०, ६३, १।

अशि १,९; ३,४§[a]; ६,१७§[b]; बृजा ७, ८§[c]; नृउ ६,३[2]; सुबा १४[2]; ते २,२२;४,५९;६,६७; ब्रवि ९५; आबो १§[d]; नाप ८, १; त्रिब्रा २, १२६; योचू १०; ८५-८७;११३;मं१,३,४;५,१, ४[2]; स्क५; त्रिवि१,११;२,१६; ४,४;६[2];७,४३;४४§[b]; रार५, ७; रापू ४, ६०[e]; राउ ३, १; ५,१; शां १, ६; योशि ३,२२; ६,२१;५७; सू १३; अग्नि१§[f]; कुं १४; पाशु २,१६; त्रिता १, ३४; २,१६; भ २,२§[c]; त्रि४[2]; मवा ११; शा २१; प्रा १,६§[g]; मु २, २, ६३; योरा १३; १५; आर्षे ७ : १९;८:२०; च २१ : १९§[a]; चा ११§[f]; तु १५; २प्र ३३:१;७; ३६ : १६;१८;२१; २३; बा २३; शौ ५२:९; १०; पा १,३;२,३;३, ८; ५, २; लिं ३१० : ९§[h]; वटु ३१५:३§[a]; ३१८ : १§[g]; १शिसं १§[i];३§[j]; २शिसं ४§[j];८§[i];१०; व४३७: १५§[k];४६१:२२§[b]; ४६२:१; विद्या ४; पिंब्र १, ४; वपू १,२; वउ १,१९; ब्रसू १, १, २४;३, ४०; गी ८,२४; २५;१३,१७; -तिषः कौ ४, १६?[l]; कुं १४; योशि६,२१[m];-तिषा छां३,१८, ३-६; बृ ४, ३, २-६; ९; अरु २१§[n]; ब्रसू १,४,१३; -तिषाम् प्र २, ९; मुं २, २, ९; बृ ४,४, १६; नाद १७; योशि ३, २२; ब्रवि ९५; स्क ५; त्रिवि ४, ६; १शिसं १§[i]; २शिसं ८§[i]; गी १०,२१;१३,१७; -तिषि तै ३, ८,१; मना२,३१§[c];३२§[p]; शां १,७,१७; ब्रसू १,३,३२; -तिषे पा ५, २; -तीः तै ३, १०,६[q]; -तींषि तै१,५,२;ऐ५,३; मना१, १§[r]; २, २९§[s]; नृपू २, १०§[t]; त्रिता १,१२; २प्र ३२:९.

ज्योतिर्-अन्तर्गत– -तम् मं ५, १, ४.

ज्योतिर्-आत्मन्– -त्मा नृष८५:३.

ज्योतिर्-आ(त्मक>)त्मिका– -का योचू ७२.

ज्योतिर्-आदि–

ज्योतिरादि-वत् ब्रसू २,३,४८.

ज्योतिराद्य(दि-अ)धिष्ठान– -नम् ब्रसू २,४,१४.

ज्योतिर्-उपक्र(म>)मा– -मा ब्रसू १,४,९.

ज्योतिर्-मठ– -ठः म ४८ : १७.

ज्योतिर्-मण्डल– -लम् मवा ५.

ज्योतिर्-मय– -यः मुं ३, १, ५; नाद ३०; ब्रवि ९५; रापू २,१; -यम् योचू ८१; अव्य २; -ये रार५,५; -येन शां ३,१.

ज्योतिर्मयी– -यीम् गु ३५.

ज्योतिर्मय-लिङ्ग(ङ्ग–आ)कार– -रम् सौ ३,१.

ज्योतिर्मया(य-आ)त्मक– -कः नाद ४६.

ज्योतिर्-मयूख– -खः अता ११; -खाः अता ६; मं १,२,९.

ज्योतिर्-मौलि– -लिम् व४२७:२.

ज्योतिर्-लिङ्ग– -ङ्गम् त्रिता १,३२; ब्रवि ८०; म ४८ : ३.

ज्योतिर्-वर्जित– -तम् ब्र २.

ज्योतिष[11u]– -षम् मुं १,१,५; सी २७; रुद्र ३०; २प्र ३४ : ११.

ज्योतिषा(ष-आ)गम–कर्म– साधक– -काः सार २७८:१०.

ज्योतिषाम्-अयन[v]– -नम्[w] सुबा२; गार ४०६ : ९.

ज्योतिष्-काम– -मः ब्र १.

ज्योति-ष्टोम[11x]– -मेन मु २, १,१.

ज्योति-(ष्ट>)ष्टा– -ष्टाम् योरा ७.

ज्योतिष्-मत्– -§[y]ष्मत् त्रिवि ७, ५; सु २९३ : १५; -ष्मतः छां ४,७,४; -ष्मन्तः वा १६; गोच ६६:१६;-ष्मान् छां४,७,३;४[3].

ज्योतिष्मती– -ती योसू१,३६.

ज्योतिः–स्व-रूप– -पः पाशु १, २१; -पम् भ २,१८; गोउ३२; रुद्र ४९.

ज्योती-रूप– -०प अत्र ५; -पम् बृ १, ५, ११-१३; ध्या ९३, १; शां१,७,१६; अव्य १; अग्नि १; योरा ११; चा १६§?[z].

ज्योत्स्ना[a']– -त्स्नायाम् सार २२५ : ३.

a) ऋ ८,४८,३ । b) तैब्रा १०,१५,१ । c) मा ३,९ । d) ऋ ९, ११३, ७ । e) =रेफ-बीजाक्षर– । f) माशब्रा १४,४,१,३० । g) तैब्रा १०,२७,१ । h) तैब्रा १०,५१,१ । i) मा ३४, १ । j) मा ३४, ३ । k) ऋ १, ६९, १ । l) °तिः इति निसा. मुपा. यनि. सु-शोधः (तु. अध्या. प्रभृ.) । m) °तिः इति अध्या. । n) शौ १०, २, ३१ । o) तैब्रा १०,२४,१ । p) तैब्रा १०, २५, १ । q) पुं. =दीप्त– । योऽहमक्षाद इत्युपक्रान्तः स एवोपसंहारे परामृष्टः द्र. । स्वर् न (=इव) इत्युपमा (वैतु. शं °तिः इति न. रू. इति कृत्वा भाह्नः वा. इतीव, शंदी. नापू. सुवर् न इति पदद्वयम् =सुवर्ण–> -र्णः इतीव?, निसा. JC. च सुवर्ण° इति स. इतीव?) । r) तैब्रा १०,१,१ । s) तैब्रा १०, २२,१ । t) मा ८,३६ । u)) व्यु.? =वेदाङ्गविशेष– । v) षस. ष. अलुक् । =ज्योतिः-शास्त्र– । w) गपू. (पृ ९२) √अय्>अयन–> -नम् इत्यत्र यनि. शोधः द्र. । x) वैतु. MW. पूप. √ज्युत्>ज्योति– इति । y) तैब्रा ३, १२,३,४ । z) °तिरू° इति मुपा. यनि. सु-शोधः । a') व्यु.? [तु. पा. (५,२,११४)<ज्योतिस्– इति] ।

ज्योत्स्ना(त्स्ना–अ)वि–तेजो-रूप-संवलित–परस्पर-वस्तु—प्रति-बिम्बित– -ताः सार२५८:१०.
ज्योत्स्ना-राजमाना(न–आ)न-(न>)ना– -ना सार २४४:१९.
ज्योत्स्निन्– -त्स्नि ध्या १०५.
ज्रं[a] रापू ४,५०; रार ३,१.
√ज्वर्
ज्वर– -रः व ४३४ : ५;६;४५९: १३[b]; भव १, १४; -रम् यो १, ३१; व ४५९:७;१५; -राः शां १,७,५१; -रान् व ४३४:२.
ज्वर-दाह–शान्ति– -न्तिम् व ४५९ : ९.
√ज्वल्,>ज्वलि, ज्वालि,जाज्वल्य्, ज्वलति छां २, १२,१; मना १, १५[2]§[c]; कौ२,१२[2]; नृपू२,११; त्रिवि १,११[2];५,१४[2]; ६,१९; ७,१७;२५; शां १,४; त्रिता २, ३१; सि १,१०;१४; ३,५; ४, ३; ५,१; ज्वलन्ति त्रिवि ६,६; ७,१३;२७;ज्वल-ज्वल व४३४: १४; ४५७ : ५; ४६४ : २३.
ज्वलिष्यामि वृ १,५,२२.
ज्वलयन्ति आर्षे ७:४; ज्वाल-यते, ज्वालयति नृपू २, ११; ज्वालय-ज्वालय लां २१४:१८.
ज्वाल्यते नृपू २, ११.
जाज्वल्यमान– -नम् आर्षे ८:८.
ज्वल– -लाय मना २,१६§[d].
ज्वल-लिङ्ग– -ङ्गाय मना २, १६§[d].
ज्वलत्– -लत् वृ ६,३,४; नृउ ५, ३; -लतः छां ३, १३,७; कौ ३, ३[2];४,१९;गु२८; -लताम् महा ३, ४४; -लद्भिः गी ११, ३०; -लन् नृपू २, ११§[e]; नृउ४,४; ५, १; २; यो १,८४; अव्य २; -लन्तम् ब्रवि २३; त्रिवि७,४०; ५०[2]; नृपू २,६; ११[2];§[f]; नृउ ६,१; अव्य २; इ१४:२१; वपं ३१२ : १०; शि ७, ७१; व ४५७ : १२.
ज्वलन्ती– -०न्ति-न्ति वपं ३१२ : १; -न्ती वरा ५, २९; -§[f]न्तीम् मना २, १; दे ४; व ४६१ : ८; ४६५ : २०.
ज्वलच्-छिखर– -रैः त्रिवि ५, १३; सि १,९.
ज्वलज्–ज्वलन-कुण्ड– -ण्डेषु भ २, ३०[g].
ज्वलत्-त्व– -त्वात् नृउ ७,९[2].
ज्वलद्-उल्क– -ल्काय नापू ४, १९.
ज्वलन्-मणि– -णिः अन्न२,११.
१ज्वलन,ना[h]– -नः शां१,४; यो१, ४४; -नम् त्रिब्रा २, १३८; शां १,४;त्रि४१[i]; गी ११,२९; -नाः या २,१०[j]; -ने जाद ८,२.
ज्वलन-स्थिति– -त्यै बृजा ३, २१.
ज्वलना(न-आ)घात–ज्वलनाघात-पवनाघात–-तैः यो १,८५[k].
ज्वलना(न-आ)भास– -सः कृ २०.
२ज्वलन[l]– -नम् ते ६,८३.
ज्वलित– -तः योचू ५९; योशि १, ८५.
ज्वलितृ– -ता नृपू २,११§[e].
ज्वा(ल>)ला– -लाभिः शां १,४; -लायाः त्रिब्रा २,१२७.
ज्वाल-माला(ला–आ)कुल–-लम् मना २,१३,२§[m].
ज्वाला(ल-अ)ग्नि[n]– -ग्नौ ते ६, ७७.
ज्वालाग्नि-मण्डल– -ले ते ६, ८४.
ज्वाला-चक्र– -क्राय त्रिवि ७, ४२.
ज्वाला-जाल–परिस्पन्द– -न्दः अन्न ३,११.
ज्वाला-माला–ज्वालामाला–शिरो-रुह–-हम् व ४५९ : १९.
ज्वालामालिन्– -लिने वपं ३१२ : १३.
ज्वालामालिनी[r]०–-०नि वपं ३११ : ५; ३१२:१; व ४३६ : २.
ज्वाला(ला-आ)वली–युत–-तम् शां १,५; जाद ५,७.
ज्वाला(ला-आ)वली–वृत–-तम् ध्या २०.
ज्वाला-वह्नि[n]– -ह्निः ते ६,८४.
१ज्वाला-हस्त[n]– -स्ताभ्याम् व ४४९ : २३.
२ज्वाला-हस्त[p]– -स्तः व ४३९ : ९.
ज्वालि(न्>)नी– -नी रापू ४, ५९[q].

झ

१झं[r] व ४३५ : १८.

a) =बीजमन्त्रविशेष– । 'जं' इति निसा. संटि. । b) देवतोपचारः द्र. । c) तैआ १०,१,१५[2]। d) तैआआ १०, १६ । e) तैब्रा ३, १०, १, २ । f) खि १०, १२७, १२ । g) °नकूटे° इति अध्या. संटि. । h) कर्तरि कृत् । i) तु. सस्थ. टि. 'ऊर्ध्वज्वल–> -लम्' । j) 'ज्वलिताः' इति अध्या. । k) °तोः इति अध्या. । l) भावे कृत् । m) तैआ १०,११,२ । 'हृदयं तद्विजानीयात्' इति JC. । n) मध्यमपदलोपः कस. । o) =देवीविशेष– । p) बस. । q) =वकार-बीजाक्षर– । r) तु. टि. कुं ।

२झं[a] आथ ३९५ : २१; हंषो ६.
झं-कार– -०र अक्ष ५.
झटिति[b] वरा ३,११.
झटी[c]– -०टि व ४४९ : १०; १७; ४५० : १;८;१५;२२; ४५१ : ८;१५;२२; ४५२:७;१५;२३; ४५३:५;११;१७;२३; ४५४: ६;१४;२०; ४५५ : ४;१६.
झली[c]– -०लि व ४३५ : १८.
झष[2d]– -षम् त्रि १२१[e]; -षाणाम् गी १०,३१.

ञ

ञं[a] आथ ३९५ : २१; व ४३६ : ५; हंषो ६.
ञं-कार– -०र अक्ष ५.

ट

टं[a] आथ ३९५ : २२; व ४३६ : ५; हंषो ८; टं-टं-टं लां २१६:१०.
टं-कार– -०र अक्ष ५.
√टङ्क्[f], टङ्क-टङ्क लां २१४ : १७.

ठ

१ठ[g]
ठा(ठ-अ)न्त–त्रय– -यम् सुमु ५.
२ठ[a] ठ-ठ दत्ता २.
ठं[a] त्रिवि ७,४८; आथ३९५:२२; व ४३६ : ५; हंषो ८.
ठं-कार– -०र अक्ष ५.
ठः[a] त्रिवि ७, ३८; ठः-ठः-ठः व ४३४ : २०; ४४९ : १०.

ड

डं[a] आथ ३९५ : २२; व ४३६ : ५; हंषो ८.
डां[a] हंषो ८.
डाक–
डाकि(न्>)नी[i]– -०नि हंषो ८; -नी पी ४२२ : ११.
डाकिनी-विध्वंसन– -०न लां २१४ : १५.
डीं[a] हंषो ८.

ढ

ढ[a] ढ-ढ-ढ व ४२७ : २१.
ढं[a] आथ ३९५ : २२; व ४२७ : २१; हंषो ८.
ढं-कार– -०र अक्ष ५.

ण

ण[g]
ण-कार– -रः ता १, २.
णं[a] आथ ३९५:२२; व ४३६:५; हंषो ८.
णं-कार– -०र अक्ष ५.
ण्य[h]– ण्यः छां ८, ५, ३; ण्यम् छां ८,५,४.

त

१त[g]
त-कार– -रः सी ४.
ता(त-अ)न्ता(न्त–अ)न्त[i]– -न्तः रापू ४,६१.
तं[a] आथ ३९५ : २३; व ४३६:५; हंषो ९.
तं-कार– -०र अक्ष ५.
२त– तद्– द्र.
तंस[j] नृपू १,११.
तंस्थिपमुस[k] व ४२७ : १८.
तक्र[l]– -क्रम् ते ६, ८०; इ १७:२१.
√तक्ष्, §[m]तक्षति चक्र २; ह १६.
तक्षणुवन्ति आर्षे ७ : ७.
तक्ष[1n]– -क्षः रापू ४,५३.
तक्ष-क[1]– -कः गरु ५[o];१५.
तक्षक-दूत– -तः गरु १५.
तक्षन्– -क्षा छाग२५:७;१०; ब्रसू २, ३, ४०; –क्षणा छाग २५: १८.
√तट्, तट-तट वप ३१२ : ५.
तट– -टे राउ३,३; सार२२१:१८.
तट-द्रुम– -माः अन्न ४,७१.
तट-भूमि–रत्न-कुटी—चन्द्र-कान्त-मणि–जल-यन्त्र[p]– -न्त्राणि सार २६६ : २०.
√तड्,>ताडि, ताडय-ताडय लां २१४ : १७.
तडित्[q]– -डितः ब्रसू ४, ३, ३; -डित्सु महा ३,३२.
तडित्-कूटा(ट–आ)भ– -भम् मं २,१,२१[r].
तडित्-कोटि–स(म>)मा– -मा मं १,२,६१[r].
तडित्-कोटि–समान—कान्ति– -न्त्या अता ५१[r].
तडित्-प्र(भ>)भा– -भाम् सौ ३, १[s].

a) =बीजमन्त्रविशेष– । b) व्यु.? =अव्य. । c) तु. टि. कुली– । d) व्यु.? =मत्स्य– । e) पा.? 'झाष–> -षम्' इति विप. इतिपरः शोधः द्र. (तु. सस्थ. टि. फल–> -लम्) । f) पाधा. भ्वा. हिंसायाम् उसं. । g) =वर्णविशेष– । h) 'अरण्य–' इत्यस्यैकदेशः । i) =दकार-बीजाक्षर– [तु. नादी. (आन.)] । j) =नृसिंहमन्त्रीयपदवर्णेषु तद्युग्मविशेष– । k) समुपस्थित–> -तम् इत्यस्य गुह्यजपार्थो विपर्यासः । l) व्यु.? =उदश्वित– । m) ऋ १,१६४,४१ । n) धा. अर्थः? =नागविशेष– । o) 'तक्षकाः' इति निसा. । p) सप्तस. गर्भितः सप्तस. । q) धा. अर्थः? । r) °टि° इति अव्या. मुपा. यनि. सु-शोधः (तु. निसा.) । s) °टित्संनि° इति अव्या. ।

तडिद्-आभ–मात्र– -त्रम् आबो १[a]; ना ४[a].
तडिद्-गर्भ– -र्भः श्वे ४,४.
तडिल्-लेखा– -खा ध्या ४६; योचू ९.
ताडन– -नम् बृजा ५,१३.
ताडन-पूजन– -नेषु शां १,१.
ताडित– -तः नाप ५,२७; शि ५,३९.
ताडित-वत् पै २,४५.
ताड्यमान– -नः नाप ३,१९; ब्र १.
तण्डुल[<b]– -लः नाउ १,२२; स्क ६; -लस्य महा ५,१८५; १८६; -लैः भ २,२५; शि ४,६१.
१तत[c]– -०त क १,१,४.
२तत– √तन् द्र.
ततस्(>:) तद्– द्र.
तत्त्व[d]– -त्त्वम् अद्वै ११; अध्या ५८; अन्न २,१७; ३,२; २३[2]; ग २; जाबा २;८; त्रिवि ३, १; ध्या ५०; नाद २[e]; नाप ३,१७; पाशु २,१९; पै ४,१८; ब १५; ब्रवि ५३; मं ४,१,३; मना २, १३, १§[f]; योचू १४; योशि ३,२३; रार १,३;४; ६[2]; वरा २, ३०; शां १,७,१५;१६; शु ३,८; सर १, १; सिशि ३८२:१५; सूता १,३०; सौ २,१;१२; हं २; गौ १,१५; २,३८[2]; सांसू १,४४; ५८; गी १८,१; -त्त्वस्य श्वे ६,३; -त्त्वात् गौ २,३८; -त्त्वानि अद्वैभा १२; २अव ३३८:३; गार ४०६:११; ४०७:२२; त्रिब्रा २,१६३; योशि १,४०; वरा १,७; शारी ८; गौ २,२०; -त्त्वाय श्वे २,१§[g]; -त्त्वे अध्या २४;२५; अन्न ४, १०; २अव ३३७:४; १आ ३०; त्रिब्रा २,२९; महा ४, १३; ५, ६३; मैत्रि ६,२४; योशि ४,४; रुजा २,१; वरा २,७०; ४,४३; शां १,७,२१; -त्त्वेन श्वे ६, ३; करु ४२; ब्रवि १११; शु १,११; गौ २,३०; ३,२८; गी ९, २४; ११,५४; -त्त्वैः भव २,२१; वरा १,५.
तत्त्व-कुण्डलिनी[h]– -नी योरा ६.
तत्त्व-कोविद– -दैः अन्न २,१३.
तत्त्व-चिन्तक– -कैः जाद ४,४५.
तत्त्व-चिन्ता– -न्ता मैत्रे २,२१.
तत्त्व-जात– -तानाम् वरा १, ७; १५; -तैः वरा १,७.
तत्त्व-जिज्ञासु– -सवः द १.
तत्त्व-ज्ञ– -०ज्ञ अन्न ४, ७५; महा ५, १७०.
तत्त्व-ज्ञान– -नम् अक्षि १; अद्वै ७; अन्न १,१६;१८; ४,८१; त्रिवि ५,७[2]; ८, ११; स्व ६१:१२; -नेन महा ३,५६.
तत्त्वज्ञाना(न-अ)र्थ–दर्शन– -नम् गी १३,११.
तत्त्वज्ञानिन्– -निनः स्व ६१:२०
तत्त्वज्ञानो(न-उ)दय– -यात् नाद २२.
तत्त्व-तन्तु–समन्वित– -तम् पत्र ३, १०.
तत्त्व-तस्(>:) मुं १, १, १३; श्वे ६,४; ते १,४८; त्रिवि २, १५; नाप ५,१[2]; पै ४,१४; महा २, १८; मु १,१,५;७;१०; यो ३, १; १योत ४; राउ ३, १; रापू १,५; रार ५,२;१७; रुह ४४; वउ १,२१; गौ ३, १९; २७[2]; २८;४,५८; गी ४,९.
तत्त्व-त्रय– -यस्य भव ५, १८.
१तत्त्व-दर्शन[i]– -नः नाप ३, ७९.
२तत्त्व-दर्शन[i]– -नम् महा ४,७७; वरा २,७६;३,२३; -ने १आ ३.
तत्त्व-दर्शिन्– -र्शिनः गी ४, ३४; -र्शिभिः भव २, १९; योरा २; गी २,१६; -र्शी शा ४.
तत्त्व-दर्शिवस्[k]– -वान् ब्र २[l].
तत्त्व-दृष्टि– -ष्ट्या पाशु २,१९.
तत्त्व-निष्ठ– -ष्ठः अक्षि ४७.
तत्त्व-प्रकाश– -शः मं २,१,२[m].
तत्त्व-प्रदीप–प्रकाश– -शम् वा २०.
तत्त्व-बोध– -धेन तारा ८३:१७.
तत्त्व-भाव– -वः क २, ३, १३; -वात् श्वे १, १०; नाप ९, ९; -वेन क २,३,१३.
तत्त्व-मन्त्र-वर्ण-देवता-छन्दो-ऋक्-कला-शक्ति-सृष्ट्या(ष्टि–आ)-त्मक– -कम् ता २,५.
तत्त्व-मार्ग– -र्गे १योत २, १३१; २योत १,२.
तत्त्व-विज्ञान– -नम् अन्न ४,७९.
तत्त्व-विद्– -वित् जाद १,२३; पै ४, ९; मै १, १; मैत्रि १, २; गी ३, २८; ५, ८; -विदः अन्न ४,८५; रार ५,१३; गौ २,३४; -विदाम् जाद ४,४६.
तत्त्व-विवित्सा– -त्सया सार २१९:१.
तत्त्व-वेदन– -नम् अन्न ४,८०.
तत्त्व-संज्ञ– -ज्ञानि नाउ ३,२१.
तत्त्व-संप्राप्ति– -प्तिः अन्न ४,८०.
तत्त्वा(त्त्व-आ)काश– -शम् अता ७; मं १,२,१३.
तत्त्वा(त्त्व-आ)ख्यान– -ने सांसू १, १०७.

a) °टि° इति अध्या. । b) व्यु. वैप १ यद्र. । c) व्यु.? =तात– । d) बअ. सत् बव्यु. प्राति. द्र. (वैतु. अन्ये संबन्धाऽभावेऽपि <तद्– इति) । e) 'सत्त्वम्' इति आन. । f) तैआ १०,११,१ । g) मा ११,१ । h) मध्यमपदलोपः कस. । i) उस.उप.कर्तरि कृत्, यद्वा भाप. इति कृत्वा बस.द्र. । j) षस.उप.भाप. । k) उस.उप.√दृश्+वसुः प्र.उसं. इडागमश्च (पा ३,२,९४; पावा ७,२,६८) । l) °दर्शनात्, °दर्शनः इति अध्या. संटि. । m) तत्त्व° इति अध्या. संटि. ।

तत्त्वा(त्त्व-आ)गम– -मः अन्न ४,८०
तत्त्वा(त्त्व-अ)तीत– -तम् योशि १,७
तत्त्वा(त्त्व-अ)न्तर– -रम् सांसू ५, ३०;९४;१०७.
तत्त्वा(त्त्व-अ)भ्यास– -सात् सांका ६४; सांसू ३,७५.
तत्त्वा(त्त्व-अ)वबोध– -धः महा ४, १२.
तत्त्वा(त्त्व–अ-)विचार—पाश– -शेन द १८.
तत्त्वी√भू
तत्त्वीभूत– -तः गौ २,३८.
तत्त्वो(त्त्व-उ)पदेश– -शात् सांसू ४, १.
तत्र, तथा नाउ. द्र.
तद्[a]–
२त,ता– तम् के ३,४; क १,१,२; ४§[b]; २,२०§[c]; प्र ५,३; मुं १, २,५; तै १,४,३; ऐ १, ४; छां १,२,२; बृ १,२,४;६,४,२७§[d]; श्वे १,४;३,७; कै १,७[e]; कौ २, ६§[f]; क्षु२४[g];२५[g]; गोपू १६[h]; २प्र ३५ : ५[i]; तम्-तम् गोच ६७ : २३; नाप ५, १; तया क २, ३, १६; छां १, २,३; बृ १, २, ५; श्वे ३, ५§[j]; ते १, ४२; नाप ४,९[k];३८; नृपू ४, ८; पै १,३१; महा ४, १३३; शां १, ७,१; तयोः क १,२,१; मुं ३, १,१§[l]; छां ४, १६, २; बृ ४, २,३; श्वे ४,६§[j]; कौ ३,५[2]; क्षु १७; पहं २; योचू ६१; भव २, २§[l]; त्रि १४[m]; तस्मात् के ३, ११; क १,१, ९; प्र १, ५; मुं १,१,९; तै २, १,१; ऐ २, ५; छां १,२,२; बृ १, २,७; श्वे ३, ११; कै २, ५[2]; तस्मिन् ई ४; के ३,५; क २,२,८; प्र २,४[3]; मुं २,२,८; तै १, ४,३; छां २, ९,२; बृ १,५,१; श्वे १,७;गोउ १०[n]; तस्मै के ३,६; क १, १, १५; प्र १,४; मुं १, १, ४; तै ३,१,१; छां १, १२, २; बृ ४, ३,१; श्वे २,१७; ६, १८; कै १, २; अशि २,२; तस्य के २, ३; क १,१,१; प्र १, ९; मुं २, २, १०; मां १; तै २, १, १; ऐ ३, १२; छां १,१,१; बृ १, १,२[2]; श्वे २, १२; कौ २, १२§[o]; ध्या २[p]; तस्याः छां १, २, ११; बृ १,३, २०; अन्न ५, १९; अव्य ५; त्रिब्रा २,७०; बृजा १, १[4]; मना १,८§[q]; महा १,१; योशि ५,१८; तस्याम् बृ १,२,२;अन्न २, १९; गु २७; बृजा ७, ४; महा ५, १९; सार २४४ : १; रा ४२५ : ६; गी २,६९; तस्यै के ४,८; बृ १, ५,११§[r]; कौ २, ३[6]; त्रिता ४, ३७; बृजा ६, १; रुह १७; ताः क १,१,३; प्र ४, २; तै १,३,१; ऐ २,१; छां ३, १,२[2]; बृ १,३, १५; कौ २, ५; मना १,११§[s]; मै २,६; वपू १, २; ताः-ताः पा ८, ८; तान् ई ३; क १,१,३; प्र १, २; मुं ३, १,१०; छां १,४,३; बृ २,१,९; ४, ४,११§[t]; श्वे २, ३§[u]; मना २,३८§[v]; मै २,३; राउ ५,१[w]; शा ३५§[x]; तानि मुं १,२,१[2]; छां १,३,५§[y];२,९,४; बृ १,४, ७; श्वे १, ३; अना १; नाप ३, ३६; मना २, १४[2]§[z]; महा १, १; मै ३,३; गोउ११[a']; ताभिः बृ २, १, १९; मना २,७९§[b']; मु २, २, ७०; व ४४३ : २१; शि ४,२७; शौ ५२ : १५; सार २३० : ५; ताभ्यः ऐ २, २[2]; अन्न १३; आथ ३९९ : १५; त्रसू २,३, १७; ताभ्याम् बृ १, ६,३; ६, २,२§[c']; अध्या ३४; अव्य ५; पिंब्र ६,११; बृजा २, ५; वरा ४, ३४; सार २३८ : १३; ताम् के ३,१२; क २,३, १०; प्र २,१२; मुं १,१,२; छां १,२,३; बृ१,४,३; श्वे ३,६§[d']; अशि ५,९; कौ १,४; मना १, १०§[e']; नृउ ४,६[f']; ताम्-ताम् पा ८,१०; महा ३,२२; शि ७, १२३; सार २७५ : २; तासाम् क२,३,१६; प्र३,६; तै १,५,१;

a) सना. । व्यु. वैप१ यद्र. । b) तैब्रा ३,११,८,१ । c) तैआ १०, १०, १ । d) ऋ १, १६४, ४९ । e) 'तद्' इति अध्या., 'तथा' इति आन. । f) 'तद्' इति शांआ ४,६ । g) 'तन्तुम्' इति आन., अध्या. । h) 'सन्तम्' इति आन. । i) एतदनु गपू. (पृ १७७) उत्तरोपनिषद्–> -पदम् इत्यत्र उत्तरोपनिषत् यनि. च इति शोधः । j) मा १६,२ । k) 'तथा' इति अध्या. । l) ऋ १,१६४,२० । m) पा.? [तु. निसा., अध्या.; वैतु. तान्त्रि. समोत–> -तयोः इति (तु. सस्थ. टि. ?समोज–> -जौ)] । n) 'तस्याम्' इति निसा., आन. । o) 'तस्याः' इति शांआ ४, १२ । p) 'बिन्दोः' इति आन. । q) मा १३,२१ । r) ष. अर्थे च. द्र. । 'तस्यैव' इति निसा.मुपा.यनि सु-शोधः (तु. माशब्रा १४,३,३,१८) । s) ऋ १०, ९, १ । t) मा ४०,३ । u) मा ११,३ । v) तैआ १०,४८,१ । w) 'एतान्' इति आन. । x) 'चान्नम्' इति निसा. मुपा. यनि. सु-शोधः (तु. वाध २, ११; या २,४) । y) तां नि° इति निसा. मुपा. यनि. सु-शोधः । z) तैआ १०,१३,१[2] । a') 'तान्' इति निसा., आन. । b') तैआ १०,६३,१ । c') ऋ १०, ८८,१५ । d') मा १६,३ । e') खि ५,८७,९ । f') 'तान्' इति निसा. ।

छां ३,१५,२; कुं २[a]; लु १५; नाप ४, ३; योचू ७२; योशि ६, ४; शां १, ४; तासु कौ ४, १९; गु २; त्रिब्रा २,११८; नाप ५,१; मं २,१,६; मु १,१,१०; योचू १६; शां १, ४[२]; शि ४, १६; सार २२२:८; १ते ई ३[२]; ९;१२; के शां[v]; ३, १; क १, १,३; प्र १,१[२]; मुं १,२,७; तै २,२,१; ऐ २, ५; छां शां[v]; १, २,२; बृ १,३,१[२];४,४,११§[b]; ५,१५,१[२]§[c];श्वे३,१;१३§[d];४, १७§[d]; शा ३५?[e]; गौ ३,३१[f]; तेन ई १; क १, २,२३; प्र १, ६[२]; मुं १,२,९; तै २,२,१; छां १,१,९; बृ १, २, ५; श्वे १,६; ३,९§[g]; वपू १,४; वउ ६,२२; तेन-तेन श्वे ५,१०; गु ६५; भव २, २५; तेभिः नाप ३, ८४; तेभ्यः के ३,२; छां २, २१,३; बृ १,३,२; अत्त ६; के १,१८; त्रिब्रा २, ३; नाप ४, ३०; नृपू २,१; नृउ ६,१; मनाः२,६७§[h]; तेषाम् क २,२,१२; प्र १,१५; मुं ३,२,१०; तै १, ११,३; छां १,६, ८; बृ १, ४, १६; श्वे ५, १२; २कौल २?[i]; तेषु क १,३, ४; तै १,११,४[२]; बृ १,३,२८[२]; अध्या १८; अन्न ४,४; जाद ४, २५; योचू १५; १योत ७६; शां १, ८; सार २२२:२२; तेषु-तेषु सार २३९:१६; तैः छां ५,१०,९; गोच ६९:१२; नाप २[२]; ब्र ३,४; महा ४,६६; १योत ७; रु २८; शौ ५३:२; सार २२७:१७; स्व ६१:९; तैः-तैः योशि १,२९; तौ क १, २,२; छां १,१,६; बृ १, २,७; अव्य १; कौ १, ५; मै ५, १; लां २१६:२१; शां १,४;सावि १०; गौ २,१९.

ततस्(>:) ई ६;९;१२; के ३, ६;१०; क १, २,१०; २,१,५; प्र १,१४; मुं १,१,८; ३,१,८; तै १,४,२;६,२; छां २, १०,२; ३,११,१; बृ १,२,४;७; श्वे १, ६; ३,७; मना १,१३[२]§[j]; नाद १७[k]; ते१,४९[l]; द १३[३m];रार ३,१[n]; रापू ४,३२[o];६३[p].

तत्र* ई ७; के १, ३; क १,१, १२; २,२,१५; प्र ५, ३; मुं १, १,५; २,१,१; छां १,४,३;१०, ८; बृ ४,१,३;३,५; श्वे २, ७[q]; योचू ५६[r]; लु ९[s]; ब्र २[t]; तत्र-तत्र मुं ३,२,२; पै ४,१३; २१; २२; सौ २, १९[२]; सर ३, ३१; सार २७४:२१; २८३:१.

तत्र-त्य– -त्यान् त्रिवि ५, १३; -त्यैः त्रिवि ५,१२;६,२३[२]; २४.

तत्र-स्थ– -स्थः ब्रवि ४३; -स्थाः बृजा ६, १; -स्थान् शि ४, २९.

तथा* के ३,३; ७; क १,१,६; ३,१५; मुं १,१,७; २,१,१; तै १,११,४[२]; ऐ ४,२; छां १,८,२; ९,४; बृ १, ३, २–७; कौ ४, १९§[u]; त्रिवि३,४[v]; रापू १,५[w]; योशि १, ५७[x]; ६,४६[y]; १योत २७[z];जा४[a']; २प्र३३:११§[b']; १आ १९; ब्रवि ३५[c']; योसू २,९?[d']; तथा-तथा सार२३९: १५; शि ३,१४;६,१०४;२७९.

तथा-त्व– -त्वम् ब्रसू २,१, ४;३,२,१९; -त्वेन ब्रसू ३,३,३.

तथा-दृष्ट्यु(ष्टि–उ)पदेश– -शात् ब्रसू १,२,२६.

तथा-भूत– -तम् सार २३०: १३; -तान् बृजा ६,३.

तथा-विध,धा– -धम् गौ १, २०; ते ३, ५२; ५३; -धस्य त्रिवि २,१४; -धात् बृजा ४,७; -धाम् वउ ३,२०.

तथा-स्मृति– -तिः गौ २, १६.

तथो[e'] कौ २,१;२;६;१४.

तथो(था–उ)क्त– -क्तस्य छां १,११,५;७;९[२].

तदा* क २,३,११; प्र४,६; मुं १,२,२;३,१,३; छां ६, ८, १;

a) 'तस्याः' इति अव्या. । b) मा ४०,३ । c) का ४०,१,१६[२] । d) तैआ १०,१,३ । e) 'तेन' इति निसा. मुपा. यनि. सु-शोधः (तु. वाध २,११) । f) तु. सस्थ. टि. अपि । g) तैआ १०, १०, ३ । h) तैआआ १०, ६७ । i) पा.? 'ते' इत्येतत्परः शोधः द्र. । j) ऋ १०,१९०,१[२] । k) 'अतः' इति आन. । l) 'अतः' इति अव्या. । m) सकृत् 'पदम्' इति अव्या. । n) 'तम्' इति अव्या. । o) 'धृतः' इति आन. । p) 'अन्ततः' इति आन. । q) 'त्रयः' इति आन. (वैतु. शंदी., विवि.) । r) 'यत्र' इति अव्या. । s) 'ततः' इति आन. । t) 'यत्र' इति निसा. । u) 'तत्' इति शांआ ६,२० । v) 'तदा' इति निसा. । w) 'यथा' इति आन. । x) 'कथा' इति अव्या. । y) 'च' इति अव्या. । z) 'परम्' इति निसा. । a') 'एतया' इति आन., अव्या. । b') 'तद्' इति गोब्रा १, १, २२ । c') 'स्थितः' इति अव्या. । d') पा.? °ही तन्वनुबन्धोऽभि° इत्येतावन्मात्रतया शोधः द्र. (अंशतः तु. सुयोसू.) । 'तन्वनुबन्धः' इत्यस्यानुवाद्यभूतस्य पातश्च 'विदुषोपि तथा रूढः' इत्यस्य व्याख्यीयस्येव सर्तोऽशस्य समावेशश्च व्याभा. अपि प्रतरामभूतामिति मतं द्र. । e') तु. वैप१, ९७c. ।

कौ२,५[२]; गौ१,१६; ३,३२; मैत्रि ६,२०; अबि ६[a]; ध्या ९३,१२; तदा-तदा जाद ४,४७.

तदा-प्रभृति बृजा ६,९; अन्न १,१६.

तदानीम् पै ३, १; अध्या ३६.

तर्हि प्र ४,२; छां १, ११, ३; २,२४,२; बृ १, ४,७; ४,५,१; ५; कौ ३,१; वसू ७; शौ ५३ : ७; सार २३० : २२.

तद्– तत् ई ४;५[१]; के१,३[२]; क १, १,१४; प्र १,१;७; मुं १,१,५; मां १; तै १,१२,१[२]; ऐ३,२; छां १,३,८; ३, १४, १[b]; बृ १,१, १[३]; श्वे ३,१०; पाशु १, ३११[c]; तत्-तत् बृ १, ४, १५; त्रिब्रा २, ११३; नाप ५, १; पाशु २, १४; महा३,१७; योशि १,३१; १संन्या २, ५९.

तच्-चक्र–मध्य– -ध्ये शां १,४.

तच्-चित्त– -त्तम् तुअ ५; पप ४२० : ११.

तच्–चित्र-शाला– -लायाम् सार २५४ : ७.

तच्-चिन्ता– -न्तया सार२३२: १८.

तच्-चिह्न– -ह्नानि मं २,१,१०; १योत ६६.

तच्-चेष्टित– -तम् योचू ४०[d].

तच्-छन्द– -न्दः स्व ६२ : १.

तच्छन्द–गो-चर– -रः बृजा ७, ७.

तच्छन्द-वर्ज्य– -र्ज्यःते५,६

तच्-छान्ति– -न्तिम् शि ६, १५५.

तच्-छिद्र– -द्रेषु योसू ४, २६.

तच्-छीर्ष– -र्षाणि शि ३,६.

तच्-छेष– -षम् शि ६,१४३.

तच्छेष-गत्य(ति–अ)नुस्मृति—योग– -गात् ब्रसू ४, २, १७.

तच्-छ्रुति– -तेः ब्रसू २,३,४१; ३,४,४;४,२,५;३,६;४,८.

तज्-ज– -ज्ञः योसू १, ५०; -ज्ञस्य सांसू ४,३१.

तज्-जनन–काल– -ले लिं ३०९ : ५.

तज्-जप– -पः योसू १, २८; -पात् रुजा १,६.

तज्-जय– -यात् योसू ३,५.

तज्-जल– -लेन का ११; नार १०.

तज्-जाति–

तज्जातीय– -याः रुजा १,८.

तज्-जापक– -कानाम् ह९;१०.

तज्-जापिन्– -पी दत्ता १,६.

तज्-ज्ञ– -ज्ञः अन्न ५,९८; मं ५, १, ७.

तज्-ज्ञान– -नम् जाबा १४; सर १,१; -नेन मं १, ३,५; शां २, १.

तज्ज्ञान-निष्पत्ति– -त्तिः जाद ६, ३८.

तज्ज्ञान-साधन– -नम् द१.

तज्ज्ञानिन्– -नी पाशु२,४०

तत्-कथा– -थायाम् सार २७९ : १४.

तत्कथा-द्वार– -रेण सार २२७ : १०.

तत्-कपोल– -लेषु रार ३,१.

तत्–कर-पृष्ठ– -ष्ठे भ १,६[२].

तत्-कर्णिका– -कायाम् त्रिवि ७,१३;३०.

तत्-कर्तृ– -र्ता शि ३,१४; -र्तुः सांसू ५,४६.

तत्-कर्मन्– -र्म, -र्माणि शां १,४.

तत्कर्मा(र्म-अ)र्जित–

तत्कर्मार्जित-त्व– -त्वात् सांसू २,४६; ६,५५.

तत्-कारिन्[e]– -री गरु ९; १२-२३.

तत्-कार्य– -र्यम् सांसू २, १४; १७; -र्याय ब्रसू ४,१,१६.

तत्कार्य-तस्(>:) सांसू १, १३७.

तत्कार्य-त्व– -त्वम् सांसू १, ७३; ३,८.

तत्कार्यत्व-श्रुति– -तेः सांसू ५,८७.

तत्–कार्य-कारण–भेद—रूप– -पेण त्रिब्रा १,४[f].

तत्-काल[g]– -लम् सार २६४ : २०.

तात्कालिक– -कम् १संन्या २, ६५; ६९.

तत्-कीर्तन– -नात् शि १, २२.

तत्-कुल– -लम् मं ५,१,९.

तत्-कृत– -तः सांका २१; -ते सांसू ३, ४७.

तत्-केसर– -रे रापू४,४६;४८.

तत्-क्रतु– -तुः बृ ४, ४,५; ब्रसू ४,३,१५.

तत्-क्रम– -मम् नाप २.

तत्-क्रीडा–पर– -राः सार २८१ : १४.

तत्-क्षण– -णात् अता १९; बृजा६,६;योशि१,५४; वपू२,५.

a) 'ध्रुवम्' इति अब्या. संटि. । b) वा. ? वाक्यपार्थक्ये सति यनि. =ब्रह्म, ज-ला(ल-अ)न्–(=कस.) >-लान् (वैतु. शं. प्रभृ. वाक्याभेदे सति तत्° इति स. इति) । c) पा.? तद् राज्ञा (?राजानः) इति शोधतो विधेय-वाक्यतेष्टा । (यद्) ब्र° इत्येतदुद्देश्यवाक्यं च द्र. (वैतु. उब्र. तद्राजन्– इत्यस्याऽटजन्तस्य सतः तृ१ इति) । d) वा.? । e) तु. गपू. पृ १२५G । f) तत्तत्° इति निसा. । g) वा. क्रिवि. द्र. ।

तत्-क्षय— -ये ध्या ४[a].

तत्-तद्—

तत्तज्-जन्तु-ध्वनि— -नौ शां १,७,५२.

तत्तज्-जीव— -वानाम् सी १३.

तत्तत्-कर्म-कर—व्यग्र— -ग्रः १योत ७८.

तत्तत्-कर्म-फल-वासना-जाल-वासिता(त—अ)न्तःकरण— -णानाम् त्रिवि ५,४.

तत्तत्-कर्म-फल-विषय—प्रवृत्ति— -त्तिः त्रिवि ५,४.

तत्तत्-कर्मा(र्म-अ)नुसार—

तत्तत्कर्मानुसार-तस्(>:) करु १६.

तत्तत्-पद-विरक्त— -क्तस्य करु ३०.

तत्तत्-प्राधान्य— -न्येन त्रिवि १,११.

तत्तत्-फल-भुज्— -भुक् पै २, ३७.

तत्तत्-सवितृ— -त्रे पा ९, १०.

तत्तत्-सिद्धि— -द्धयः शां १,७,५२.

तत्तत्-स्थान— -ने शां १,७, ५२.

तत्तद्-अण्डो(ण्ड-उ)चित—चतुर्दश-भुवन— -नानि पै १, २०.

तत्तद्-आद्य(दि-अ)र्ण—मध्य— -ध्ये सूता ६, ४.

तत्तद्-देवता(ता-अ)नुग्रहा(ह—अ)न्वित— -तैः पै २, ३५[b].

तत्तद्-देह-विहित—विविध-विचित्रा(त्र-अ)नेक-शुभा-(भ-अ)शुभ-प्रारब्ध-कर्मन्— -र्माणि त्रिवि ५,४.

तत्तद्-ब्रह्म-मार्ग[c]— -र्गे जा ६१[d]; नाप ३,८६१[e].

तत्तद्-भाव— -वेन सार २९२ : १३.

तत्तद्-भुवनो(न-उ)चित-गोलक—स्थूल-शरीर— -राणि पै १,२१.

तत्तद्-रूप— -पः मं ४, १, ४१[f]; -पम् पाशु २,१४.

तत्तद्-विषय— -यान् पै २, ४८.

तत्तद्-वृत्ति-व्यापार—भेद— -देन नाप ५,१.

तत्तद्-व्यपदेश— -शः त्रिवि १, ११.

तत्तन्-मन्त्र-पुरः-सर— -रम्[g] नाप ३, ५.

तत्तन्-मन्त्र-पूर्वक— -कम्[g] पप ४१९ : ११.

तत्तन्-मन्त्रो(न्त्र-उ)पदेश— -शेन राउ ५,२४.

तत्तल्-लक्ष्य-दर्शन— -नात् मं ४,१,४१[h].

तत्तल्-लिङ्ग— -ङ्गम् सार २९२ : १३.

तत्तल्-लोक-प्राप्ति— -प्तिः नाप ५,१.

तत्तल्-लोके(क-इ)च्छा— -च्छया सार २५६ : ३.

तत्-तद्वत्— -द्वतोःसांसू५,१०१

तत्-तुरीय— -यः वरा ४,१[i].

तत्-तुल्य— -ल्यम् गोच६८:२२

तत्-तैजस— -सः वरा ४,१[i].

तत्-त्याग— -गः महा ५, ९७; -गात् त्रिवा २,१५.

तत्-त्वं-लय— -ये शु २,५[i].

तत्-त्वम्-अस्या(सि-आ)दि—

तत्त्वमस्यादि-लक्ष्य— -क्ष्यम् शु १,१८.

तत्त्वमस्यादिलक्ष्य-त्व— -त्वात् १अव १.

तत्त्वमस्यादि-वाक्य— -क्यम् रार ५, १४; -क्यानाम् शु १,१०; -क्यानि पै २, ३१.

तत्त्वमस्यादिवाक्या-(क्य-अ)र्थ-स्व-रूपा(प—अ)-नुसंधान— -नम् पप ४१८:२८.

तत्त्वमस्यादि-हीना(न-आ)-त्मन्— -त्मा ते ४,७७.

तत्-त्वं-पद—लक्ष्य— -क्ष्यम् पै ३, १.

तत्-त्वं-पदै(द—ऐ)क्य— -क्यम् पै ३,१.

तत्-पट— -टे शि ६,१५१.

तत्-पति— -तिः जाबा ११; इ १६ : १९.

तत्पति-त्व— -त्वात् जाबा १०.

तत्-पत्र-पुष्प— -ष्पाणाम् शि ६, ४४.

तत्-पद— -दम् गोपू ४७; योचू ८३; योशि १,७६; रार ५,१३; -दे शु ३,१०[j].

तत्-पद-महा-मन्त्र— -न्त्रस्य शु २, ५.

तत्-पद-वाच्य— -च्यः पै ३,१.

तत्-पदा(द-अ)भिध— -धः अध्या ३०.

a) 'तज् ज्ञेयम्' इति आन. । b) °ताम्° इति निसा.मुपा.यनि.सु-शोधः । c) उप.कस.। d) तत्त्वब्र° इति आन. च तत्र ब्र° इति अध्या. च मुपा.यनि. सु-शोधौ (तु.निसा.) । e) तत्त्वब्र° इति निसा. च अध्या. च मुपा. यनि. सु-शोधौ । f) 'तद्रूपः' इति अध्या. मुपा. यनि. सु-शोधः (तु. निसा.) । g) वा. क्रिवि. द्र. । h) अन्तर्ल° इति अध्या. मुपा. यनि. सु-शोधः (तु. निसा.) । i) 'तल्लये' इति अध्या. । j) °दम् इति निसा.मुपा.यनि. सु-शोधः (तु. अध्या.) ।

तत्-पदा(द–अ)र्थ– -र्थः त्रिता १, १९; रार ५, १२; ससा १, ३७; -र्थात् ससा १,३७.

तत्पदार्था(र्थ-अ)वभासक– -कम् सर १,१.

तत्-पद्म–कर्णिका– -कायाम् त्रिवि ५,१४;६,१९;२०.

तत्-पद्म–दल– -लेषु त्रिवि ७, ३०.

१तत्-पर[a]– -रात् २शिसं १८[२]; स ३७८ : ९;१०.

२तत्-पर,रा[b]– -रः ता२,१;४; ३,८; गी ४,३९;-रम् गोउ३४; -राः श्वे १,७; भव १,४४;२,६; विद्या ४.

तात्पर्य– -र्यम् नापू ५,४१.

?तत्-परम– -मम् यो २, २०[c].

तत्-परागू–अ-व्यावृत्ति– -त्तिम् त्रिता १,३९.

तत्-परा(र-अ)यण– -णाः नाप ९,६; गी ५,१७.

तत्-परिभाषा– -षया त्रिता १, १७.

तत्[d]–पर्यङ्क-समासी(न>)ना– -नाम् षो २.

तत्-पर्वत– -ते सी २०.

तत्–पल-संख्यान– -नम् शि ६,२४२;२५२;२६८.

तत्-पादुका–निमज्जन– -नम् भा ४०.

तत्-पार्श्व– -श्वे राधा १,२२[३]; २३[४];२४[३]; २५[४]; रापू ४, ४२; शां १,७,५२.

तत्-पीठ– -ठम् सौ १,३.

तत्पीठ-कर्णिका– -कायाम् सौ १,२[e].

तत्-पुच्छ– -च्छे अत्र २.

तत्-पुत्र– -त्रेषु पै ४,८.

तत्-पुरतस्(>:) रार ३,१.

तत्-पुरुष– -षः नापू १, ११; पं १; सिशि ३८२ : १३; -षम् पं १०; -षात् बृजा १,१; सिशि ३८१ : ८;-षाय त्रिवि७,४३§[f]; मना १,५[२]§[g];६[२]§[h]; २,२०§[f]; व ४६२ : २३§[i]; ४६३ : १§[j]; २§[j]; वउ२,८§[i]; शु २,५;-षेण बृजा ३,३१;४,१; रुजा १,२१.

तत्पुरुषे(ष-ई)शाना(न-अ)-घोर-सद्योजात-वामदेव– -वेभ्यः शु २,५.

तत्-पूजन– -नम् मं १,३,५.

तत्-पूर्वक–

तत्पूर्विका– -का सांका ३०.

तत्पूर्वक-त्व– -त्वात् ब्रसू २, ४, ४.

तत्-प्रकार– -रः जाबा १४.

तत्-प्रकाशित–द्वार– -रः ब्रसू ४,२,१७.

तत्-प्रचोदित– -तौ शि ७, ११०.

तत्-प्रतिबिम्बित– -तम् पै १, ५;७;१२;१४.

तत्-प्रतिषेधा(ध–अ)र्थ– -र्थम् योसू १,३२.

तत्-प्रतीकार–चेष्टन– -नात् सांसू १,३.

तत्–प्रत्यक्ष-बाध– -धात् सांसू १, १४७.

तत्-प्रत्यय–लक्ष्य– -क्ष्याणि मं ३, १, ३.

तत्–प्रथमा(म-आ)वरण– -णे राधा २,३.

तत्-प्रथिति– -तेः ब्रसू ४,३,१.

तत्-प्रदान– -नात् गोच ६९:२.

तत्प्रदान-फल– -लम् शि ६, २५५.

तत्-प्रधान–

तत्प्रधान-त्व– -त्वात् ब्रसू ३,२,१४.

तत्-प्रभु– -भोः योसू ४,१७.

तत्-प्रमाणक– -के बृजा ५,१४.

तत्-प्रमार्जन–मात्र– -त्रम् अन्न ४, ५६.

तत्–प्रयोग-कल्प– -ल्पः मैत्रि ६, १८.

तत्-प्रविभाग–संयम– -मात् योसू ३,१७.

तत्-प्रश्न– -श्नेन सार २४३:८.

तत्-प्रसक्त– -क्तम् नाप ५,१.

तत्-प्रसाद– -दात् गी १८,६२.

तत्प्रसाद-तस्(>:) पिंब्र२,४

तत्-प्रसूति–कुल– -लेषु शि ६, २०१.

तत्–प्राक्-श्रुति– -तेःब्रसू२,४,३

तत्-प्राज्ञ– -ज्ञः वरा ४,१[४].

तत्–प्राण-योजन– -नम् रार ५, ५.

तत्-प्राप्ति– -प्तये भव १, ३२; -प्तिः त्रिब्रा२,१४५;-प्तौ शां१,१.

तत्प्राप्ति-कारण– -णम् भव ३, ६.

तत्प्राप्ति-हेतु–ज्ञान– -नम् भव १,३२.

तत्-प्रीति– -त्यै रार २, ३६.

तत्प्रीत्य(ति-अ)र्थ– -र्थे सर १, ४.

तत्-फणा–मण्डलो(ल–उ)द-र्चिर्-मणि–द्योतित—विग्रह– -हम् त्रिवि ७,५०.

तत्-फल– -लम् अन्न १, ४०; शि ६,१७७;२६८.

तत्फल-च्छिन्न–पाश– -शः मैत्रि ६,३०.

a) तस. । b) बस. । c) सुपा.? 'तत्-परं पं' इति शोधः द्र. । d) पूप. =तत्र । e) °ठं कर्णि° इति अन्या. । f) तैआ १०,४६,१ । g) तैआ १०,१,५[२]। h) तैआ १०,१,६[२] । i) तैआ १०,१,५। j) तैआ १०,१,६ ।

तत्फल-श्रुति– -तिः बृजा १, १.
तत्फल-संख्यान– -नम् शि ६, ११; ८२.
तत्-संयम– -मात् योसू ३,२३.
तत्-संयोग– -गात् चक्र १२; सांका २०.
तत्-सकाश– -शात् सार २७१: १७.
तत्-संकल्पा(ल्प–अ)नुसारि-(न्>)णी– -णी त्रिवि ४,१३.
तत्-सदृश– -शम् शि ६,२८२.
तत्-संधि– -धिषु रापू ४,४९.
तत्–संधि-स्थान– -नेषु त्रिवि ७, ४३.
तत्-संनिधान– -नात् सांसू १, ९६.
तत्-संनिधि– -धौ सि ६, २९; योसू २,३५.
तत्-सम,मा– -मः श्वे ६, ८; भव २,४५; वउ ४,४; गौ ३, ३४; -मम् नृपू ५, १९[c]; बृजा ८,६[a]; -मा गु६७; -माः बि३१.
तत्–सम(म्-अ)न्त– -न्तात् शि २, १४.
तत्-समाप्ति– -प्तौ शि ७, ७; १०; २५.
तत्-समीप–
तत्समीप-तस्(>:) शि ६, १५४.
तत्-संपात– -तात् गोपू २५.
तत्-संभूत– -तम् बृजा ३,३.
तत्-संमुख– -खम् शि ७, ६७.
तत्–सह-भावा(व—अ-)श्रुति– -तेः ब्रसू ३,३,६५.
तत्—सह-शिष्ट्या(ष्टि–आ)-दि°– -दिभ्यः ब्रसू २, ४, १०.
तत्-सहित– -तः राधा २,४.
तत्-साक्षिन्–
तत्साक्षि-त्व– -त्वेन सर ३, २६.
तत्-साधकतम– -मम् सांसू १, ८७.
तत्-साधन– -नम् मु २,२,५०; -ने यो १,८.
तत्-साम्य– -म्यम् गौ ४,८०.
तत्-सायुज्य– -ज्यम् शि ६, २०९.
तत्-साहित्य– -त्यात् सांसू १, १३५.
तत्-सिद्धि– -द्धिः मु २, १,१; सांसू १,२;८०[2];८२;९३;१२५; १५३; २,३;६;८; ३,३१;३२; ७९;८३; ५,६;१०; २१; ४४; ६,११;५७;६०;-द्धिम् यो२,८; -द्धेः सांसू १, १०६; १३७; २, २; ५,२;१०५;११३; ६, ५१; ब्रसू ४,३,५; -द्धौ सांसू १,८८; ५,१४;६,४६; ४९; ५८; -द्धये अता ४.
तत्सिद्धि-सूचक– -कम् जाद ५,१२.
तत्–सु-गन्धा(न्ध—आ)वेशि-(त>)ता– -ताः सार २३९:६.
तत्–सूक्ष्म-रेखा– -खाम् का ११; नार १०.
तत्–सूक्ष्म-वस्त्र– -स्त्राणाम् शि ६,२५९.
तत्-सृष्टि– -ष्टेः सार२७८:१६.
तत्सृष्टि-वेष्टित– -ते सार २६३ : १४.
तत्सृष्ट्यु(ष्टि-उ)त्पन्न– -न्नाः सार २५५ : १४.
तत्-सेवा–तद्-भाव– -वेन सार २३५ : २१.
तत्-सेवा–पर– -रः मं ५,१,९.
[1]तत्-स्त्री[b]– -त्स्त्र्यम् गरु १३.
तत्-स्थ– -स्थः मैत्रि ६,१०; १६; अद्वैभा १७.
तत्स्थ–तद्-अञ्जनता– -ता योसू १, ४१.
तत्-स्थान– -नम् सार २८० : १२; २८२ : २२; -नस्य सार २८०:१३; -ने सार २८६ : ३.
तत्स्थानो(न-उ)द्भव– -वानाम् सार २५५:१०.
तत्-स्पर्श– -र्शात् षो २२.
तत्–स्मरण-मात्र– -त्रेण त्रिवि ८, १४.
तत्–स्व-भाव– -वाः हे ६.
तत्–स्व-रूप– -पः पाशु१,१६; -पम् अन्न ४, १६; त्रिवि १, ३; ६, १; ७, ३०; नाप २; निर्वा २९८:१; मैत्रि ७,११[2]; रुजा२, १; -पात् सार २२० : १६.
तत्स्वरूप-ज्ञ– -ज्ञानाम् ह९.
तत्स्वरूप-ज्ञान– -नेन त्रिवि १, २.
तत्स्वरूपज्ञाना(न–अ-)-भाव– -वात् त्रिवि ५,४.
तत्स्वरूप-ध्यान–पर– -राः अव्य ७.
तत्-स्वामिन्– -मिनः जाबा १३.
तद्-अग्नि– -ग्नौ नाप ४,३८.
तद्-अग्र– -ग्रम् योचू ८०;८१; -ग्रे त्रिवि ८,५; रापू ४,४३; रार ३, १[2].
तद्-अङ्ग– -ङ्गानि त्रिवा २,३४; -ङ्गेषु श २७.
तदङ्ग-कान्ति–निर्झर– -रैः त्रिवि ७,५०.
तदङ्ग-ता– -तया ब्रसू ३,४, २७.

a) बस. गर्भितः तस. । b) पा. वा. च ? यनि. षस. [वैतु. उब्र. स्त्र्यं (=विषहरबीजम्) इति पृथक्-पदेनेव भाषुकः] ।

तद्–अङ्ग-रागो(ग–उ)द्भूत–
तद्-आविर्भाव– -वेन सार २४० : १६.
तद्-अङ्गीकार– -रम् सार २७८ : १७.
तद्-अतीत,ता[a]– -तम् अन्न २, २२; -ता वरा ४, १.
तद्-अधस्[*]– -धः रापू ४, ३४; ४१; शां १, ७, ५२.
तद्-अधिकारिन्– -री पप ४१८ : २९.
तद्-अधिगम– -मे ब्रसू ४, १, १३
१तद्-अधिष्ठान[b]–
तदधिष्ठाना(न-आ)श्रय– -ये सांसू ३, ११.
२तद्-अधिष्ठान[c]– -नः षो १; -नम् नृउ ३, १०.
तद्-अधीन,ना– -नम् त्रिता १, ५२; राधा ३, १६; -ना नाप ६, १; -नाः नाप ५, १.
तदधीन-त्व– -त्वात् ब्रसू १, ४, ३.
तद्-अधीश– -शेन रापू ४, २८.
तद्-अधो-भाग– -गे रार ३, १.
तद्–अध्य(धि-अ)क्ष– -क्षेण ब्रसू ४, ३, १०.
तद्–अन्-अन्तर– -रम् गौ १, २७; नाप ५, १; मं ३, १, ३; शु ३, १३; गी १८, ५५; -रयोः वरा ५, २६.
तद्–अन्-अन्यत्व– -त्वम् ब्रसू २, १, १४.
तद्–अन्-आदर–श्रवण– -णात् ब्रसू १, ३, ३४.
तद्-अनु[d] अन्न १, ५४[3]; काम ३; ४; १३; कालि ४०१ : २; ४; ४०२ : ९; पारा १२; मं ३, १, ३; ६; यो १, ७५; वपू २, ४; श्या २; ३.
तद्-अनुकूला(ल–आ)चार– -राः नाप ५, १.
तद्-अनुग्रह–
तदनुग्रह-तस्(>:) सार २५५ : ७.
तद्-अनुज्ञा– -ज्ञया नाप २.
तद्-अनुज्ञात– -तः त्रिवि ५, १४; ६, १५; १९; २०; २१[e]; २३; ७, १५.
तद्–अन्-उपपत्ति– -त्तिः ब्रसू २, १, २३.
तद्–अन्-उपलब्धि– -ब्धिः सांका ८.
तद्-अनुभाव– -वेन सार २३६ : ९.
तद्–अनु-रूप– -पः नाप ५, १; -पेण सार २४७ : १०.
तद्-अनुष्ठान– -नेन त्रिवि ८, १४.
तदनुष्ठान-भेद– -दाः नाप ५, १.
तद्-अन्त– -न्तम् ब्रवि ४३; -न्ते शि ६, ४; ६५; ९३; २०५; २०९; २११; २१८; ७, ९८; सुमु ४; १५.
तदन्त-मू(ल>)ला– -लायाम् पी ४२२ : १५
तदन्ता(न्त–अ)स्त्र-वह्नि-जाया[f]– -या तारा ८३ : २३.
तद्-अन्तर्(>:) अत्त २.
तदन्तर्-गत-जीव– राशि– -शयः वउ ४, २४.
तदन्तर्-गत-दिव्य-तेजो– विशेष– -षम् सि ४, १०.
तदन्तर्-गत-दिव्य-विमानो(न–उ)परि–स्थि(त>)ता– -ताम् त्रिवि ६, २३.
तदन्तर्-गत–व्योम–रूप–
तदन्तर्गतव्योमरूपि-(न्>)णी– -णीम् त्रिता २, ६८.
तदन्तर्–मध्य-वर्ति–मान-यष्टि–रेखा– -खाम् त्रिता २, ३८?[g].
तदन्तः-स्थ– -स्थः वरा ५, ६०.
तद्-अन्तर–प्रतिपत्ति– -त्तौ ब्रसू ३, १, १.
तद्-अन्तरा[d] शि ७, ६८.
तद्-अन्तराय– -यः सार २८३ : २.
तद्-अन्तरा(र–अ)र– -रयोः वरा ५, २५.
तद्–अन्तर्-आल– -ले त्रिवि ५, १४; ७, ९; २३; सि १, १२; -लेषु त्रिवि ७, ४२; शां १, ५.
?तदन्तरालाद्यर्णाखिलबीज[h]– -जम् गोपू १८[i].
तद्-अन्तरालिका(क–अ)नला-(ल-अ)स्त्र–युग– -गम् गोपू १८[i].
तद्-अन्त्य– -न्त्यम् त्रिता २, ४.
तद्-अन्त्य-बिन्दु–पूर्ण– -र्णम् त्रिता ३, २९.
तद्-अन्नमयत्व–श्रुति– -तेः सांसू ३, १५.
तद्-अ(न्य>)न्या– -न्ययोः सौ १, १; -न्या बृजा ३, १.
तदन्य-क– -के अध्या ४५.
तद्-अपघातक– -के सांका १.
तद्-अपलाप– -पः सांसू ५, ९२.
तद्-अपेक्ष–
तदपेक्ष-त्व– -त्वात् ब्रसू ३, १, १०.
तद्-अपेक्षा– -क्षया मं २, ५, ४.

a) द्विस. । b) कस. । c) बस. । d) वा. अव्य. द्र. । e) °नुगतः इति निसा. । f) उप. =फट्-स्वाहा-बीजविशेष– । g) °ध्यवृत्त° इति निसा. मुपा. यनि. सु-शोधः । h) पा.? । i) °राद्यार्ण वि° इति आन. । j) °राधि° इति निसा., °नलकास्त्र° इति अध्या. संटि. ।

तद्–अ-प्रतिषेध– -धः ब्रसू २, २, ४४.
तद्–अ-प्राप्ति– -प्तिः ब्रसू २,२, १८.
तद्–अ-भाव– -वः त्रिवि५,४; सार २४८ : १७; योसू ४, ११; ब्रसू २,२,१२;३,२,७; -वात् ते ५,२५;सांसू१,४३;८०;५,५४; योसू २, २५; -वे त्रिवि २, १२; ३,७; पप ४१८:७; १९[२]; काम २४[२]; सांसू १, ४३.
तदभाव-तस्(>:)शि४,६४
तदभाव-निर्धारण– -णे ब्रसू १, ३, ३७.
तदभावा(व-अ)भिलाप– -पात् ब्रसू १,३,३६.
तद्–अ-भावन—मात्र– -त्रेण महा ४,९५.
तद्-अभिध्यान– -नात् ब्रसू २, ३, १३.
तद्–अ-भिन्न– -न्नम् पं ३१.
तद्-अभिमान– -नम् ससा१,५.
तदभिमानिन्– -नी पै १, १४.
तद्-अभिव्यक्ति–चिह्न– -ह्नानि योशि २, १८.
तद्–अ-भेद– -देन द १५.
तद्–अभ्य(भि-अ)न्तर– -रे त्रिवि ५,१४; ६,१९;२०; २४; ७,१०;१३; सि १,१३;२,११; ५, १८.
तदभ्यन्तर-संस्थान– -ने त्रिवि ५,१४;६,१९;७,८;१२; १४;१९;२२;२६; सि १, ११; ३, ७; ६, ४.
तदभ्यन्तर-समासीन– -नम् त्रिवि ६,२५; -नाः सि ५,१९.
तदभ्यन्तर-स्थिता(त–अ)-त्यन्तो(त-उ)व्रत–बोधा(ध-आ)-नन्द–प्रासादा(द–अ)ग्र–स्थित–प्रणव-विमानो(न–उ)-परि—स्थि(त>)ता– -ताम् त्रिवि ६,२१.
तद्-अभ्यास– -सः नाप ६, १; यो २, ४; -सम् अन्न ५, १०२; -सात् मं २, १,७; ९; -सेन कुं १८; २०.
तदभ्यास-प्रदातृ– -तारम् यो २, १३.
तदभ्यास-वश– -शात् नाप ६, १.
तद्–अभ्यास-प्रयोग–
तदभ्यासप्रयोग-तस्(>:) यो २, ३.
तद्–अ-मार्जन—मात्र– -त्रम् अन्न ४,५६.
तद्–अ-मृत– -तः छां १,४,५; कौ २, १४.
तद्–अ-योग– -गात् सांसू १, ४०; ब्रसू ३,४,४१.
तद्-अर्थ– -र्थः शु ३,१०; योसू २, २१; -र्थम् गौ ३, १६; भव १,४२; सांसू २,४६; गी ३, ९; -र्थस्य सांसू ५, ४१; -र्थे सार २५४:१६; २८३:३; २९२:२.
तदर्थ-भावन– -नम् योसू १, २८.
तदर्थीय– -यम् गी१७,२७.
तद्-अर्ध– -र्धम् त्रिब्रा२,१२५[a]; १२६; कालि ४०३:१९; शि५, २३; ६, १४; र्धेन शि ४,३; ६, २६४.
तदर्ध-क– -कम् शि ४,३७; ६,२६४; -के मृ १८.
तदर्धा(र्ध-अ)र्ध–समुच्छि-(त>)ता– -ता शि ४,१४.
तद्-अर्ह–
तदर्ह-त्व– -त्वात् ब्रसू१,४,२
तद्-अवगति– -तौ अन्न४,७२.
तद्-अवधि– -धेःब्रसू ४,१,१५.
तद्-अवसान– -ने त्रिता १,३४; वरा १, १.
तद्-अवस्था– -स्थाः वरा ४,१.
तदवस्था(स्था-अ)वधृति– -तेः ब्रसू ३,४,५२[२].
तद्–अ-संभव– -वात् सांसू १, ४९;६,६१;६२.
तद्–अ-सिद्धि– -द्धिः सांसू १, १११.
तद्-अस्त्र– -स्त्रैः रापू ५, ६.
तद्-आकारा(र–आ)कार–
तदाकाराकारिन्– -री मं १, २, १२.
तदाकाराकारि-ता– -तया अता ७.
तदाकाराकारिता-(ता–अ)खण्डा(ण्ड-आ)कार–वृत्त्या(त्ति–आ)त्मक—साक्षि-चैतन्य– -न्ये मं २,३,४.
तद्-आकारा(र–आ)पत्ति– -त्तौ योसू ४,२१.
तद्-आकारो(र–उ)ल्लेखिन्– -खि सांसू १, ८९.
तद्-आख्या– -ख्यया शि७,२२.
तद्-आगत– -तः शि ७,८.
तद्-आचरण–
तदाचरणिन्– -णी पारा१७
तद्-आचार– -रः नाप ५,१.
तदाचार-वश– -शात् नाप ५, १.
तद्-आज्ञा– -ज्ञया नाप२;त्रिवि ७,१; पै१,२६[२];२७;शि७,२३.
तदाज्ञा-वश–वर्ति(न्>)-नी– -नी त्रिवि ४,१२.
तद्-आत्मक– -कः मैत्रि६,३५; -कम् महा ४,४२[b]; -कस्य त्रिवि २,१२.

a) °र्धस्य इति निसा. । b) तवा° इति निसा. ।

तदात्मिका– -का रापू ४,१; -काः सार २३२ : १७.

तदात्मक-त्व– -त्वात् रुद्र २७; ब्रसू ४, ४, ६.

तद्-आत्मन्– -त्मना अध्या ५५; -त्मा वा १७; -त्मानः गी ५, १७.

१तद्-आदि[a]– -दिः(१दिम्[b]) यो २, २०.

२तद्-आदि[c]– -दि[d] अन्न १,८.

तद्-आद्रवण– -णात् ब्रसू १, ३, ३४.

तद्-आप्त्यु(प्ति–उ)पाय– -यम् मं १,२,५[e].

तद्-आमनन– -नात् ब्रसू २,४, १४.

तद्-आयुध– -धैः रापू ४,३९; सौ १, २.

तद्-आराम– -मः गौ २,३८.

तद्-आलम्बन-शून्य–

तदालम्बनशून्य-ता– -तया त्रिवि ८, ८.

तद्-आला(प>)पा– -पाः सार २३२ : १७.

तद्-आवेश–योग्यता– -ताम् सार २४४ : १३.

तद्-आश्रय,या– -यः(१यम्[f]) योचू ११; -यम् ध्या ४७; पिंत्र १,६; -या बृजा ३,१.

तद्-आहृतो(त–उ)दुम्बर-बदर-नीवार-श्यामाक– -कैः आश्र ३[g].

तद्-इच्छा– -च्छया सार २२४ : ७.

तद्-ईक्षण– -णाय भव ३,७.

तदीय[h]–

तदीय-मान– -नेन त्रिवि ३, ५–७.

तदीया(य-आ)राधन– -नम् सु २९४ : ८.

तदीयो(य-उ)पासना– -नया त्रिवि १,१२.

तद्-उक्त–कर्मन्– -र्म भव १, ३५.

तद्-उक्त–प्रकार– -रेण नाप४, ३८.

तद्-उचित– -तम् नाप १.

तद्-उच्छित्ति– -त्तिः सांसू १, ५६;६,७०[2]; -त्तेः सांसू ५,८२.

तद्-उच्छिष्ट– -ष्टम् सार२७३: ४; -ष्टे सार २७९:१३[2].

तद्-उज्ज्वलित–

तदुज्ज्वलित-त्व– -त्वात् सांसू १, ९९.

तद्-उत्तर– -रात् गोपू २५.

तद्-उत्पत्ति– -त्तिः सांसू२,२२.

तदुत्पत्ति-श्रुति– -तेः सांसू १, ७७.

तद्-उत्प(न्न>)न्ना– -न्ने का ९; नार ८.

तद्-उद्भव– -वः सांसू ३, २२; -वम् यो १,६८[i].

तद्-उपकरण–रस– -सम् सार २६७ : ९.

तद्-उपगमा(म–आ)दि– -दिभ्यः ब्रसू ४,२,४.

तद्-उपदेश– -शःसांसू१,१०२.

तद्-उपदेष्टृ– -ष्टा अता १८; द्व १५.

तद्-उपरागा(ग–अ)पेक्षिन्–

तदुपरागापेक्षि-त्व– -त्वात् योसू ४,१६.

तद्-उपरि त्रिवि५,१४[2];६,१९; २५;७,२५; मं २,१,५; भि ६; यो १, ६; राधा १,९-१२; सार २७१:१२;१३;१५;१७;२२[2]; २७२:५; शि २,८; सि १,१०; २,१२; ३,१; ४,१;५,१; १९; ६, २८; पी ४२१ : ६; सुमु ६; ब्रसू १,३,२६.

तद्-उपलब्धि– -ब्धेः सांसू १, ११०; ५,९५; सांका ८.

तद्-उपाधि–

तदुपाधि-ता– -तया सार २९० : १४.

तद्-उपासन– -नात् जाबा ६; काम १.

तद्-उभय–निवृत्ति– -त्या मं २, ४, ४.

तद्-उभय–विलक्षण– -णः त्रिवि २, १६.

तद्-ऊन– -नः शि २, ८.

तद्-ऊरु– -र्वोः सार२६५:१४.

तद्—ऊरु-कटि–बन्धन– -नाः गु २१.

तद्-ऊर्ध्व– -र्ध्वम् तुअ ९[d]. त्रिता १, ६१.

तदूर्ध्व-स्थ–सत्त्व—दर्शन– -नात् अता १०[j].

तद्–ऊर्ध्व-स्कन्ध– -न्धे ऊ ६४ : ७; ८.

तद्-एकतानता– -ता द १५.

तद्–एक-रूप– -पाभ्याम् सार २४८ : ९.

तद्-ऐक्य– -क्ये योशि१,१३५.

तद्-ओको(कस्–अ)ग्न-ज्वलन– -नम् ब्रसू ४,२,१७.

तद्–ओ(आ-उ)दि(त>)ता– -ताम् यो २, २७.

तद्-गत–विशेष—ज्ञ– -ज्ञः ससा १,१५[k].

a) तस. । b) मुपा. यनि. शोधः द्र. । c) बस. । d) वा. क्रिवि. द्र. । e) °दुपायम् इति निसा., अध्या. संटि. । f) मुपा. यनि. शोधः (तु. अध्या.) । g) पाभे. कृते तु. संटि. । h) छ>ईयः प्र. (पा १, १, ७४; ४, २, ११४) । i) °वाम् इति अध्या. संटि. । j) सदूर्ध्व° इति निसा. । k) °वावि° इति आन. ।

तद्-गति–ज्ञान– -नम् योसू ३, २९.
तद्-गति–दर्शन– -नम् शां १, ७,५२; -नात् ब्रसू ३,१,१३.
तद्-गन्ध–लोलुप—भ्रमर– -राः सार २५३ : १३.
तद्-गुण–
तद्गुण-ता– -ताम् सार २९२ : १९.
तद्–गुण-कर्म–विभाग—भेद– -दात् सी १०.
तद्-गुण–सार–
तद्गुणसार-त्व– -त्वात् ब्रसू २,३,२९.
तद्-गुरु– -रुः शि ७, २३.
तद्-गोमय– -येन बृजा १,१[४].
तद्-ग्रह– -हः गौ २, २९.
तद्–ग्राह्य-शक्ति—स्तम्भ– -म्भे योसू ३,२१.
तद्–दक्ष-पार्श्व– -र्श्वे अत्त २
तद्-दण्डको(क–उ)पशोभ[a]– -भम् शि ६,११४.
तद्-दर्शन– -नम् अता ९[b]; १३; -नात् मं १, २, ६; ३, ४; षो २१; ब्रसू १, २, ११; २,१, ३०;३,३०; ३,४,८;२८; ५१; ४,१,१६; -ने मं २, १,६; -नेन अता ६; मं५,१,९; सार २४३: ९; २४६ : २२; षो १९.
तद्दर्शन-प्राप्ति– -प्त्या सार २४८ : १०.
तद्दर्शन–महो(हा-उ)त्सवा-(व—आ)कु(ल>)ला– -लाम् सार २७७ : २१.
तद्-दर्शिन्– -र्शी अता ७.
तद्-दल– -लैः बि ३२.
तद्दल-कपोल– -लेषु त्रिवि ७,३०;३२;३४; ३७-४१; रार ३, १[५].
तद्दल-संधि– -धिषु त्रिवि ७,३१;३३;३५; ३६;४४;४६.
तद्–दशां(श-अं)श– -शेन रार ४, ८.
तद्दशांश-तस्(>:) रार ४, ८[२].
तद्–दशा(श-अ)रां(र—अं)श–
तद्दशारांश-तस्(>:) त्रिता २, ४४.
तद्-दातृ– -ता शि ६,१९८.
तद्-दान– -नात् शि ६, २७९.
तद्-दिश्– -दिक्षु व ४४४:३; १३; २३; ४४५ : ११; २१; ४४६:१०;२०; ४४७:८;१९; ४४८ : ७; १८.
तद्-दीप– -पानाम् शि ६,८२.
तद्दीप-संख्यान– -नम् शि ६, ७७.
तद्-दृश्य– -श्यम् गौ ४, ६४; ६६.
तद्-दृष्टि– -ष्टिः अता ६[c]; मं १, २,९; -ष्टेः ब्रसू३,३,४२;४,३६; -ष्ट्या नाप ५,२३; अता १२[d].
तद्दृष्टि–गो-चर– -राः वरा ४, ४३.
तद्-देह– -हम् लिं ३१०:२२.
तद्-दोष– -षम् बृजा ६, ५; -षात् सांसू ३, ६४; -षैः शि ५, ४२.
तद्-द्रष्टृ– -ष्टृ सार२७७:१०.
तद्-द्वय– -यम् कालि ४०१:३.
तद्-द्वार– -द्वारा अता ११; सांसू १, ७४.
तद्-द्वार– -रम् ध्या ६६; -रैः योशि १, १२१.
तद्–द्वार-भित्ति—संबद्ध– -द्धम् शि ४, २.
तद्-धति– -तिः सांसू ५,११७.
तद्-धर्म– -र्माः कुं १५; -र्मैः आबो २०; अध्या५२[e]; कुं२४.
तद्धर्म–गति–हीन– -नाः गोउ ३७.
तद्धर्म–दृढ-कारिन्– -रिणः सार २५० : ८.
तद्धर्म-व्यपदेश– -शात् ब्रसू १, २, १८.
तद्धर्मा(र्म–आ)न्-अभिघात– -तः योसू ३,४६.
तद्धर्मा(र्म-आ)लापन– -नम् सार २३१ : २१.
तद्धर्मो(र्म-उ)पदेश– -शात् ब्रसू १,१,२०.
तद्-धान– -ने सांसू१,५७;१३३
तद्-धानि– -निः सार २८३:१.
तद्-धारण– -णात् रुजा १, १; ४; २, १; ३; ४; ६; १०; स ३७९ : ८.
तद्-धेतु– -तुः गौ ४, ३७.
तद्धेतु-त्व– -त्वात् गौ४,३७.
तद्-धोम–मन्त्र– -न्त्रः भ१,३.
तद्-ध्यान– -नम् सूता १,३६; सार२४६:१७; -नेन सार२६०: १६.
तद्ध्यान-पर– -राः सार २८१ : १४.
तद्ध्याना(न-आ)पन्न– -न्नः सार २८२ : २३.
तद्-बहिस्(>:) त्रिवि ७, ३१-४१;४२[२]; ४३-४७; ४८[२]; रार३,१[३]; रापू४,४७;४८;५२; सौ १,२; शि ६,८५.
तद्-बाण–मूर्च्छि(त>)ता– -ता सार २४४ : १३.
तद्–बाल-लीला– -लाम् सार २५४ : ८.

a) षस. गर्भितः तृस. । उप. भाप. पुं. द्र. । b) °नमात्राणि इति निसा. । c) बस. (वैतु. उत्र. षस. इतीव?) । d) 'तद् दृष्ट्वा' इति निसा. । e) °र्मः इति निसा. मुपा. यनि. शोधः (तु. अध्या.) ।

तद्-बाह्य– -ह्ये वपू २,४.
तद्-बिन्दु– -न्दुः रुजा २, १९.
तद्-बीज– -जात् सांसू ३,३.
तद्बीज-संख्यान– -नम् शि ६, ९; २४.
तद्बीजा(ज–अ)न्तद्-आल– -ले रार ३,१.
तद्-बुद्धि– -द्धयः सार २३२: १७; गी ५, १७.
तद्–बृ(<बृ)न्दा-वनो(न—उ)-ऋ(व>)वा– -वाम् सार २५५: ९.
तद्-बोध– -धात् सांसू ५, ८५.
तद्-ब्रह्मो(ह्म–उ)पनिषत्—पर[a]– -रम् श्वे १, १६[२]; ब्र १, १७[२].
तद्-भक्त– -क्ताः रापू ५, १०; सार २३६: १[२]; -क्तानाम् सार २३६: ५; शि ६, १५६; -क्तैः सार २२७: १७; २३२: २०; २८३: २.
तद्भक्त-सङ्ग– -ङ्गात् सिशि ३८१: ४.
तद्-भक्ति– -क्त्या शि १, ९; ६, २६; २५९.
तद्-भजन– -नम् गोपू ६; सार २३५: २३; २३६: १.
तद्-भस्म–धारण– -णम् बृजा ४,३५; -णात् बृजा ७, २[२]; ४.
तद्-भान– -नम् महा २,७.
तद्-भा–मात्र– -त्रम् महा २,७.
१तद्-भाव[b]– -वः सार २५६: ११; -वम् मैत्रि ६,२७; -वे सार २३८: २०; सांसू १,४०; -वेन सार २२२: ४; २३६: १३; २३९: २२; २४३:३; २४६: १४;१५; २५६: २०; २७६: ७; २९२: १७.

तद्भाव-गत– -तेन मुं२,२,३.
तद्भाव-भावित– -तः सार २६१:१६; शि १,२३; गी८,६.
तद्भाव-भाविन्–तद्भावभावि-त्व– -त्वात् ब्रसू २,३,१६;३,३,५४.
तद्भाव-साधित– -तम् यो २, ७.
तद्भावा(व-आ)पन्न– -न्नः सार २२७: १६.
२तद्-भा(व>)वा[c]– -वा सार २४६: २१.
तद्-भावित– -तः ऋ २०.
तद्-भुक्ति– -क्तेः शि ४,२१.
तद्-भू– -भूः पा ५,६[२].
तद्-भूत– -तस्य ब्रसू ३,४,४०.
तद्–भूयो-दर्शन– -नेन अता७.
तद्-भेद– -दः गौ ३,१८; -दम् योशि ६,१६;यो ३,७; -दे त्रिता ५, १४.
तद्भेद-प्रतीति– -तेः सांसू ५, ६१.
तद्-भोग– -गम् रा ४२३:१८.
तद्भोगा(ग-आ)विर्भावा-(व–अ)न्तर्यामिन्– -मिणे सार २५२: ६.
तद्-भ्रंश– -शः महा ५,२.
तद्-युक्त– -क्तः नाद १९[d]; -क्तस्य त्रिब्रा २,१३४.
तद्युक्त—हृदया(य-आ)द्य-(दि–अ)ख्या(त्र-अ)न्त– -न्तम् रार ३,१.
तद्-योग– -गः सांसू १, १९; ३,५५; -गम् ब्रसू १, १, १९; -गात् सांसू १,१९;५,७१;९०; १०८; ब्रसू १,१,३१; -गे सांसू १,५५[e]; ५,७; १४; ४९; -गेन सांसू १,८०.

तद्योग-तस्(>:) त्रिब्रा२,६.
तद्योगा(ग–अ-)भाव– -वे अता ९.
तद्–रजः-पुञ्ज—व(र्ण>)-र्णा– -र्णा सौ १,१[f].
तद्-रज्जु–संख्यान– -नम् शि ६,२७७.
तद्-रथ– -थम् शि ६, १४३; १५४.
तद्-रहित– -तम् का ७; लिं ३१०: १८.
१तद्-रूप[b]– -पम् गोपू ६;सार २२०: १२; २३०: १०; सांसू १,१५५; -पे सार २४६: १७; -पेण पं ३२.
तद्रूप-ता– -तया गोपू १२; -ता सांसू ४, ३१; -ताम् त्रिब्रा २, १२९.
तद्रूप-त्व– -त्वात् सांसू ६, ३९; -त्वे सांसू ५,१९.
तद्रूप-दर्शन– -नेन सार २६०: १९.
तद्रूप-प्रत्यय– -ये भव ३, २९.
तद्रूप-वश–(ग>)गा– -गाः १योत ६१.
तद्रूपिन्– -पिणम् सार २४६: १२.
२तद्-रूप[c]– -पः मुद्र ३; अता २; महा ४, ४३; -पाः सार २८१: १४.
तद्-रोम–संख्यान– -नम् शि ६, २०१.
तद्-वक्त्र– -क्त्रम् शि ७,२०.
तद्-वचन– -नात् सार २४०: ४; ब्रसू ३,३,४१.
तद्-वत् गौ २, १७; १८; ३, ४–६;४१;४,५९; मैत्रि ६,१०;

a) कस. गर्भितेन षस. गर्भितः सप्तस. (वैतु. शं. तद्, ब्रह्म, उप° इति त्रिपदीति)। b) तस.। c) बस.। d) 'तद्भक्तः' इति आन.। e) °गः इत्यपि पाभे.। f) °जःपूर्णव° इति अध्या. संटि.।

१८; कै २, १; ब्रबि १३; नाद २७; ब्रवि ३८; योचू ८०; त्रिवि १,११;२,१२;४,१४; ५,२; मं २,१,२; रार २,९१; पै ४,१०; महा ४,४६; ५, ७०; योशि १, ५९; १२१; १५०; ४, २; १६; १आ ८; १६; पाशु २, ३५; १अव ७; यो १, ३४; जाद ४, ७;३८;४०;७,११; ८,२; १०, ७; वरा ५, ४; १८; मु २, २, २३; छाग २५ : १९; शि ६, ४२;१६४; ७,३; भव १, २२; सांसू ४,१९; २४; ५,७५; ८३; सांका ४१; ५८; गी २, ७०.

तद्वत्-प्रसङ्ग[a]– -ङ्गात् ब्रसू २, १, ८.

तद्-वत्– -वतः ब्रसू ३, ४, ६; ४७; -वान् मं २,४,६; अन्न ३, १; सांसू १,१५१.

तद्-वश– -शात् सर ३, २२.

तद्-वस्तु–दातृ– -तुः शि ६, २५४.

तद्-वस्त्व(स्तु–अ)नुभव– -वेन मं १,१,४.

तद्-वस्त्र–पूत-तन्तु– -न्तूनाम् शि ६,२७४.

तद्-वाक्य– -क्यम् योशि ६, ७९; गोउ ३; शि ७,३७;-क्येन गोउ ३.

तद्-वाद– -दः सांसू ३, ११; ब्रसू २, ४,२२[२]; -दात् सांसू ३, ११.

तद्-वाम– -मे अन्न २; राधा १, २१.

तद्-वासना–सहित– -तैः ससा १, ८[b].

तद्-वासिन्– -सिनः सार २८६ : ७.

तद्-विकल्प–परिक्षय– -यात् महा २,३४.

तद्-विकार– -रात् नाप ४, ४.

तद्-विचे(ष्ट>)ष्टा– -ष्टाः सार २३२ : १७.

तद्-विद्– -वित् वउ ४, १; -विदः वृ ३, ९,२८,७; गौ २, २७;२८; भव २,७; ब्रसू ३,२, ४; गी १३,१.

तद्-विधि– -धेः ब्रसू ३,४,२७.

ताद्विध्य– -ध्यम् ब्रसू ३,३, ५२.

तद्-विपरीत– -तः मैत्रि ६, ३०[२]; सांका २; ११.

तद्-विपर्यया(य–अ-)भाव– -वात् सांका १४.

तद्-विपर्यास– -सः सांका ४५.

तद्-विपाक– -कः योसू २,१३.

तद्विपाका(क–अ)नु-गु(ण>)-णा– -णानाम् योसू ४,८.

तद्-वियुक्त– -क्तम् मं २,४,५.

तद्-विलक्षण–तद्–अ-भिन्न– व्यापका(क–अ-)परिच्छिन्न– निजमूर्त्या(र्ति-आ)कार— देवता– -ताः त्रिवि २,१२[c].

तद्-विवर– -रे अन्न २.

तद्-विवर्जित– -तः शां १, ७, १४.

तद्-विवर्त–पद– -दैः योशि ३, ९[d].

तद्-विषय– -याः पै २, १२; १४; १६.

तद्-विस्मरण– -णे सांसू४,१६.

तद्-विहीना(न–अ)न्तरिक्ष– तद्विहीनान्तरिक्ष-वत् अता ७; मं १, २, ११.

तद्-वृत्ति– -त्तयः पै २, १२; १४; १६; योसू २, ११; -त्त्या अध्या २.

तद्वृत्ति-नैश्चल्य– -ल्यम् ते १, ३३.

तद्वृत्ति-रोध– -धः शां १, ७, २४[e].

तद्वृत्ति-संबन्ध– -न्धात् करु ४०.

तद्-वेत्तृ– -त्ता मं २,१,४.

तद्-वैकुण्ठ–वासिन्– -सिभिः त्रिवि ६,२५.

तद्-वैराग्य– -ग्यात् योसू३,५१

तद्-व्यपदेश– -शः सांसू ५, ११०;११२; ब्रसू२,३,१६;२९; ४,३,९; -शात् ब्रसू १,२,७;२, ४,१७;४,१,१३.

तद्-व्याज– -जेन रापू ४, १८.

तद्-व्यापार– -रात् ब्रसू ३, १, १६.

तन्-नयन– -नात् बृजा ७, ८; रुजा ३, १.

तन्-नाडी– -डीम् यो १,११.

तन्-नाद– -दात् सी २०.

तन्-नामन्– -म सं २०.

तन्नामा(म-अ)ङ्कित–वर्ष्म-न्– -र्ष्माणः सार २७९ : ८.

तन्-नाश– -शः महा ४,११६; -शे महा ५,१६४.

तन्-नियम– -मः ब्रसू ३,३,३.

तन्-निरास– -सः मं १,२,२.

तन्-निरोध– -धः सांसू ६,२९; योसू १,१२.

तन्-निरोधक– -कः अता १६; द्व १०.

तन्-निरोधन– -नम् मु २,१,१.

तन्-निर्धारणा(ण–अ-)नियम– -मः ब्रसू ३,३,४२.

तन्-निर्भागत्व[f]– -त्वम् सांसू ५, ८८.

a) पूप. =°ङ्गाव– इति कृत्वा षस. । b) °नारहितः इति आन. । c) °श्चा निज° इति निसा. । d) °द्वित्रिवर्णप° इति अब्या. । e) तु वृत्ति° इति अब्या. । f) संटि. पूप. रहितमपि प्राति. द्र. ।

तन्-निवृत्ति– -त्तिः ससा १,५; त्रिवि ५,३; -त्तौ सांसू २, ३४.

तन्निवृत्त्यु(त्ति-उ)पाय– -यः त्रिवि ५,४.

तन्-निष्ठ– -ष्ठः मै ५, १; मैत्रि ६,१; -ष्ठस्य ब्रसू १,१,७; -ष्ठाः स्व ६१:१०; गी ५,१७.

तन्-मज्जन– -ने सार २६४:८.

तन्-मण्डल– -ले सार२७४:२.

तन्मण्डल-लोका(क–आ)-नन्द—मग्न– -ग्नाः सार २७२: १८.

तन्मण्डलो(ल-उ)द्भव– -वाः सार २७९ : ६.

तन्मण्डलो(ल-उ)पासक– -कः सार २७३ : ७; २८० : ८; -काः सार २७२:१८;२७३:४.

तन्-मत– -तेन गौ ४,६७.

तन्-मध्य– -ध्यम् त्रिब्रा २, ५९; -ध्ये ध्या ९३,१; योचू ८; मं १,२,६;२,१,२;४;५[२]; त्रिवि ५,१३; ६,१८;२०;२३; ७,३; ७;११;२४;३०;४२; भ १,६[२]; २, १८; अता ५; रार ३, १[३]; रापू ४,४१; शां १,४[२]; जाद ४, ५; पं ३५; महा ६,२६; वरा५, १९; सौ ३, १[५]; योरा ९; ११; १८; ऊ ६३ : १०; सार २२१: ११; शि ६, १०६; १४७; सि २-४, १; ५,६; व ४६६ : २२.

तन्मध्य-कर्णिका–त्रि-कूटा-(ट—आ)कार– -रम् सौ ३, १.

तन्मध्य-ग– -गम् योरा ७.

तन्-मनस्– -नः(?नाः[a]) योचू ११४.

तन्-मनीषा– -षया गौ ४,१०.

तन्-मन्त्र– -न्त्रात् रु २१; -न्त्रेण बृजा ४, २.

तन्मन्त्र-ध्यान– -नम् सार २७६ : १३.

तन्मन्त्र-स्मरण– -णेन राउ ५, २३.

तन्मन्त्रो(न्त्र-उ)पासन– -नेन सार २४६:१४.

तन्-मय– -यः मुं २, २, ४; श्वे ६,१७; मै ४,४,३; मैत्रि६,३४; मैत्रे १,४,५;२,२८; गौ ४,३९; ५९; नाद १९[b]; ध्या १५; मं१, २,१४; महा २,७; ५,४९-५१; अन्न १, २१; ४६; २, ४०; ५,१०४; रुद्र ३८; जाद ६, २; वरा ४,१९; शा ३; दत्ता १,५; -यम् महा ६,११; ब्र ३,५; पाशु १,१२[c]; बृउ १,३; नाप३,८५; शा १७; पाशु १, २१; सार २७५:२१; २८३:१२; २९०: २१; -यस्य हे१३;-याः श्वे५,६; सार २८३:१०; -यौ रापू ३,१.

तन्मयी– -यी महा ५, ११९; निर्वा २९८:१०; -यीम् अन्न १४.

तन्मय-ता– -तया सार २९१:३;२९२:१२;-ताम् ब्रवि ५९; सार २५४ : १३; २८७: १९; २९२ : १; ९; १२; १६.

तन्मय-त्व– -त्वम् नाप ८, ५; -त्वात् अन्न ४,६२.

तन्मय-विकार– -रः पाशु १, १२.

तन्मया(य-आ)त्मक– -कम् महा ५, १४.

तन्—मातृ-पितृ-जाया(या-अ)-पत्य–वर्ग– -र्गम् मं ५,१,९.

१तन्-मात्र[d]– -त्रम् ब्रसू ३, २, १६.

तन्मात्र-क– -कम् शि ७, ११८.

तन्मात्र-प्राप्त–मार्ग– -र्गः सार २७९ : १८.

२तन्-मात्र[११e]– -त्रः सांका २४; २५; -त्राणि सुबा २; प्रा ४, १; नापू ५, १३; शि १, ११; सांका ३८; -त्रेषु सुबा २.

तन्मात्र-पञ्चक– -कः सांका २४.

तन्-माया– -या गोपू ५.

तन्माया-संवलित– -तः सार २९० : ९.

तन्-मार्ग–

तन्मार्गीय– -यः सार २८३:८; -याः सार २८३:१३.

तन्-मास– -सम् इ १३ : १२; १८; २०.

तन्-मुक्ति– -क्तौ महा ६, ७७; अन्न २,१८.

तन्-मुख– -खम् रुजा २, १९; -खे अक्ष २.

तन्-मुख्य– -ख्यः अव्य १५.

तन्-मुद्रा(द्रा–आ)रूढ–ज्ञानि—निवास– -सात् अता १२.

तन्-मूर्ति–मन्त्र– -न्त्रैः शि २, २५.

१तन्-मूल[d]– -लेन कालि४०१: १२.

तन्मूल-नाल– -लानाम् शि ६, ८६.

२तन्-मू(ल>)ला[e]– -लाः त्रिब्रा २, ७५.

तल्-लक्षण– -णम् मं ३, १,१; शि २, २२.

तल्लक्षणा(ण-अ)र्थो(र्थ–उ)-पलब्धि– -ब्धेः ब्रसू ३, ३,३०.

तल्-लक्ष्य– -क्ष्यम् मुं २,२,४; मं २,१,७; रुद्र ३८.

a) मुपा. यनि. शोधः द्र. (तु. अध्या.)। b) 'तन्मनासक्तः' इति आन.। c) °यज्ञः इति निसा.। d) तस.। e) बस.।

!तल्लक्ष्यमध्यसंभूत[a]– -तम् शि ४, ४२.

तल्-लय– -यम् मं ५, १, ३; -यात् मं ५,१,६.

तल्-लाभ– -भः मु २,१,१.

तल्-लिङ्ग– -ङ्गात् ब्रसू १, १, २२;२,३,१३;१५;४,३,४.

तल्लिङ्ग-लिप्त– -प्तम् बृजा ५, ७.

तल्-लीला– -लाः सार २७४: १; -लाम् सार २५६ : १०; -लायाः सार २५७ : ४.

तल्लीला-कथा– -था सार २५० : १.

तल्लीला-दर्शन–योग्य– -ग्याः सार २५६ : २३.

तल्लीला-दर्शन–योग्यता– -ताम् सार २५६ : ६.

तल्लीला-दर्शना(न–अ)र्थ– -र्थम् सार २५७ : १४.

तल्लीला(ला-अ)नुभव– -वः सार२५६:२१; -वेन सार२४६: १३.

तल्लीला-पाठ– -ठः सार २४९ : १७.

तल्लीला-यो(ग्य>)ग्या– -ग्याः सार २४१ : १२.

तल्लीला-योग्यता– -तया सार २४९ : १९.

तल्लीलो(ला-उ)पयोग्य– -ग्याः सार २५९:८; २८६:४.

तल्लीलो(ला-उ)पासक– -काः सार २३५:२०; -कानाम् सार २३५ : २१; २५० : ३.

तल्-लेप–वर्जित– -तः अन्न ४, ६३.

तल्-लोक– -कम् सार २५८ : ६; २८० : २२; २८३ : ४; ८; -के सार २५१ : ५.

तल्लोक-दर्शना(न–आ)काङ्क्ष– -ङ्क्षः सार २७२ : १६.

तल्लोक-दर्शना(न–अ)र्थ– -र्थम् सार २६० : १६.

तल्लोक-प्राप्ति– -प्तिः सार २५० : १७; -प्तिम् सार २८७: २१.

तल्लोक-विस्तार– -रम् सार २३० : २२.

तल्लोक-सेवन– -नात् सार २४६ : २०.

तल्लोक-स्थिति– -तिम् सार २५८ : ५.

ता[b]–

ता-दृश्– -दृक् क २,१,१५; छां ५,२४,१;महा४,६५; नाप५,१.

तादृक्-त्व– -त्वम् शु ३,५.

तादृक्–पदा(द-अ)र्था- (र्थ—अ-)प्रतीति– -तेः सांसू १, २४.

तादृग्-गुण–गत– -तम् महा ५, १५०;१५१.

तादृग्-रूप– -पः मु२,२,५९

तादृग्-व्योम–समान– -नः अता ७.

ता-दृश– -शः पाशु २,४०; सार २३८:१४; -शम् सी ३३; भ२, १५; सार २३८ : १४; भव ४, ८; -शाः महा ६, २५; -शानाम् स्व ६१ : ३.

तादृशी– -शी महा ४, ५४.

तादृश–परम-योगि—पूजा– -जा अता १२.

तादृश-लीला–दृष्टि– -ष्टिम् सार २४६ : ४[c].

ता-वत्– -वत्[d] छां १, ९, ३; ११,३; बृ १, ४,१७; कौ२,५[2]; ३, २; गौ ४,५५;५६; मैत्रि ६, ३४; ७,११; मैत्रे २,१२; अना ३; ते १,३८; नाद ४७; नाप५, ३५; योचू १४;९१; त्रिवि३,५; ६;४,१२; शां १,७,५; महा ५, १६४; शि २,२;१३;६,४७[e]; व ४६४:१७§[f]; ४६५ : ११; वपू २, ५; वउ ३, २६; ४०; ५६; -वत्-वत् अन्न १,४४; -वतः इ १३ : ४; -वता बृ ४, ३, २०; त्रिआ २,६६; त्रिवि ३,४; -वत्सु मैत्रि ६, १३; -वन्तम् त्रिआ २, ११९; -वन्ति बृजा ७, ४; ध्या ४२; नाउ ३, १८; शि २, २१; ६,४८;२४२; -वान् छां ३,१२, ६§[g];८,१,३; बृ १,५,११-१३; ३,३,२;६,४,३; गी २,४६.

तावती– -ती बृ १, ५, ११; १२; -तीषु मैत्रि ६, १४; -त्यः बृ १, ५, १३.

तावत्-कल्प– -ल्पान् शि ३, १४; ४, ४१.

तावत्-काल– -लः(!लम्[h]) त्रिवि ३, ४.

तावत्-कोटि– -ट्यः शि ४, ३४.

तावद्—अष्टा(ष्ट–अ-)युत– -तानि शि ६, ९.

तावद्-द्वयस– -सम् त्रिआ २,९१.

तावद्–युग-सहस्र– -स्राणि शि ४, ३६; ६, ११; २६९.

तावद्–वर्ष-शत– -तात् शि ६, ७७.

a) पा.! । b) तु. पा ६, ३, ९१ । c) मुपा. नाउ. पदं शोध-सहकृतं सत् <आ√पद् यद्र. । d) क्वचित् वा. क्रिवि. भवति । e) सामर्थ्यात् संख्यानम् इत्यस्य वि. द्र. । f) तैआ ४, ३९, १ । g) 'एतावान्' इति ऋ १०, ९०,३ । h) पा.! यनि. शोधः ।

तावद्–वर्ष-सहस्र– -स्राणि शि ५,२४;६,४५;५०;८२; ७, ९४.

तावन्-मात्र– -त्रम् शि५,५.

१स,सा– सः ई ८; के १,२;२,३; क १,१,२; प्र १,२; मुं १,१,१; मां २; तै २,१,१[z]; ऐ १,१; छां १,१,३; बृ १,२,१; श्वे १,१३; ४, १२§[a]; मैत्रि १,१[b]; कै १, १३[c]; राउ ३,११?[d]; सा के ४,१; क १,३,११[z]; प्र ३,८; तै २,८, १; ऐ ३,१२; छां १,३,३; बृ१, २, २; कौ १, ५; मैत्रे २, ३०; मना २,१४§[e]; त्रि १०?[f].

सो(सः-अ)हम्[g]* -हम् द १५.

सोहं-भाव– -वः मं २, २, ५; आपू ५; -वेन मैत्रे २, १; स्क १०.

सोहं-भावना– -ना नाप ७.

?तदसंप्रदा[h] अद्वैभा १७.

तदा* तद्– द्र.

?तद्दिननित्याहंसः[i] पारा १२.

√तन्, तनुते तै २, ५,१[z]; बृ ४,४, ४; रु २१; तनोति योशि६,६७; अतनुताम् सार २६५ : १९; अतन्वन् सार २४६ : ४.

ततान ह १८§[j].

तन्यते मन्त्रि४;महा४,५०;चू४.

§[k]तायते १शिसं ४; २शिसं १; अतायत सार २५० : ४.

२तत– -तम् ते ६,१;९; त्रिवि ६, १८;२०;२३; ७, ५०; महा २, ६५;६,११; अन्न ५, ६५; ६६; यो ३, २४; बा १९; सि २, २; १०;५,११;१४; ६,१६; गी २, १७;८,२२;९,४;११,३८;१८, ४६; -ते महा ४,१२२; ६,१३; ३२; अन्न २,२५.

?तत-म[l]– -मम् ऐ ३,१३.

१तनु[m]– -नुः महा ५,९०;६,५६; -नोः वरा ५,८.

तन्वी– -न्वी मना २, १३, २§[n]; लु ९; वा २३; शां १,४; नाउ १, १९; कालि ४०३ : ५; -न्वीम् लु ९[o].

तनु-ता– -ताम् महा४,११७;५, २९;१५२;अन्न१,३१;वरा४,५.

तनु-वासन– -नम् अन्न १,३०.

तनु-मान(स>)सी[rr][p]– -सी महा ५,२४;२९§[q];; वरा ४,१[sq];५.

तन्तु[r]– -न्तवः योशि ४, १७; पिंत्र ६, ६; -न्तुः ससा १, ३४; इ १२:११; -न्तुना बृ २,१,२०; मैत्रि ६, २२; ब्र १; लु ९; ध्या ४८; योचू १२; यो २, ४५; -न्तुभिः श्वे६,१०; महा४,१३३; भव २,४८; -न्तुम् मना १,४§[s]; २, ७९§[t]; लु २४?[u]; -न्तून् ब्र ३,११; -न्तूनाम् इ११:६; -न्तौ स्व ६० : ३.

तन्तु-कारण–पक्ष्मौ(क्ष्म—ओ)-घ– -घैः भव १,८.

तन्तु-नाभ[z]– -भः भव २, ४८.

तन्तु-निर्मित– -तम् पब्र ३,८.

तन्तु-पञ्जर–मध्य—(स्थ>)-स्था– -स्था त्रिब्रा २,६१.

तन्तुपञ्जरमध्यस्थ-लूति-का– -का शां १, ४.

तन्तु-वत् पब्र २.

तन्तु-वादिन्या(नी–आ)दि– -दयः सार २७०:१५.

तन्तु-विकार– -रेषु ससा१,३४[v].

तन्तु-संख्या– -ख्या शि६,२५९.

तन्तू(न्तु-उ)त्पाद्य–राग-भेद—(ज्ञ>)ज्ञा[x]– -ज्ञा सार२६३:९.

त(न्त्र>)न्त्री– -न्त्रीम् महा३,२२.

तन्त्री-नाद– -दः हं १६.

तन्वत्– -न्वताम् शां १,७,१.

तन्वान– -नः मना २, ७९§[t].

तान[rr]– -नम्[w] त्रिब्रा २, ५१; ध्या ७६; योचू ४९; यो १, १५; ४९; योशि १,१०८[x].

तनय[y]– -यः शां ३, १; या २, १५; -यम् त्रिवि७,४०; -§[y]याय मना २,१; व४६१:११; -§[z]ये श्वे ४, २२; मना २,५३; २शिसं २९.

२तनु,नू[a']– -नवः मै४,५;मैत्रि४,६[z]; ५,२; -नुः अन्न १,५३; -नुभिः अक्ष ४; -नुम् श्वे ५, १४; बृजा २, १६; ४, १; पै ४, ५;

a) तैआ १०,१०,३ । b) 'संपूर्णः' इति सात. । c) 'तु' इति अध्या. । d) 'रसः' इति निसा. अध्या. च मुपा. यनि. सु-शोधौ (तु. आन.) । e) तैआ १०,१३,१ । f) सषो° इति निसा. अध्या. च मुपा. यनि. सु-शोधौ (तु. तान्त्रि.) । g) =अभेदभावनाप्रतिपादकशब्द– । h) पा.? । i) पा.? 'तद् दिनं नित्यम् अंहसः' (पूतो भवेत्) इत्येवं शोधः द्र. । j) ऋ ३, ५३, १५ । 'तनान' इति निसा.? । k) मा ३४, ४ । l) स्वरूपतः संदेहः । यनि. भाप. सतः प्रप्रा. मत्वर्थे मः प्र. उसं. (पा ५, २, १०८) । मतान्तरद्वयं वैप २, ४४३टि. द्र. । m) विप. =कृश– । n) तैआ १०, ११, २ । o) °न्वी इति अध्या. । p) बस. । =भूमिकाविशेष– । q) सकृत् °सा इति निसा. मुपा.? । r) वैप१ यद्र. । s) मा ३२, १२ । t) तैआ १०, ६३, १ । u) 'तं तु' इति निसा. मुपा. यनि. सु-शोधः (तु. आन., अध्या.) । v) °न्तुकार्येषु इति आन. । w) 'ताणम्' इति मुपा. यनि. सु-शोधः । x) 'त्राणम्' इति निसा. संटि. । y) ऋ १, १८९, २ । z) ऋ १, १४४, ८ । a') नाप. । =देह– । वैप१ यद्र. ।

अन्न ५,१०१; शि ७,४४;५४; गु २३; गी ७, २१; ९, ११; -नुवः मना २, ५२§[a]; २शिसं २८§[a];व४४३:२१§[b];-§[c]नुवम् मना २,१; व ४६१:१७; -नुवा श्वे ३,५§[d]; मना २,७२§[e]; -नूः प्र २,१२; श्वे ३, ५§[f]; मना २, ७२§[g]; मै ५,५;६[२]; मैत्रि ६,५; ६[२]; १३; बृजा २, १[२]; नाप ४, ३८; शां ३,१; गरु ११§[h]; नी १, ८§[f]; लिं ३०९ : ७§[f]; व ४६० : ८§[i]; -नूनाम् मना २, १§[j]; व ४६१:१३§[j]; अरु६§[k]; -§[l]नूभिः प्र मुं मां शां[२]; नृपू शां[२]; २, १५; अ अशि बृजा नाप सी श त्रिवि रार रापू शां पप अन्न सू १आ पाशु पन्न त्रिता दे भ भा ग मवा गोपू कृ ह दत्ता गरु अवि पहं सि पिंब्र शां[२]; -नूम् क १,२,२३; मुं३,२, ३; -नूषु लिं ३०९:८§[m];३१०: १;२§[n]; -नौ वरा ५, ४७; ४९; अन्न ४,११; -न्वम् सर२,९§[o]; बा१६;अरु३§[p];-न्वा नी१,८§[f].

तन्व(नु-अ-)भाव- -वे ब्रसू ४, ४, १३.

तन्तु- √तन् द्र.

तन्त्र[११q]- -न्त्रः व ४६३:१९[v]; -न्त्रम् ते ५,५३; वपू ३,१; सांका ७०.

तन्त्र-राज- -जाय व ४६३ : १९.

तन्त्री- √तन् द्र.

तन्द्रा[q]- -न्द्रा १योत १२; शां १,४[s]; योशि १, १०.

त(न्द्रि>)न्द्री[q]- -न्द्री मै ३, ५; मैत्रि ३, ५.

तन्द्री-कर्मन्- -र्म जाद ४,३४.

तन्द्री(न्द्री-इ)रा(र-अ)घ-वेत्र[t]- तन्द्रीराघवेत्रिन्- -त्री मैत्रि ६, २८.

तन्यतु[n]- -तुः बृ २, ५, १६§[v].

तन्वत्-,तन्वान- √तन् द्र.

√तप्(बधा.),>तापि,तपते २प्र ३३: १४१§[w]; तपति क २, ३,३[२]; प्र २,५; तै २, ९,१; छां १, ३,१; ३,१८, ३[२]-६[२]; बृ १, २,७; ३, १४;२,३,२;४,४,२३[२];५,१४, ३[२];६; मै ५,८; मैत्रि ६,८;१२; १७; मना १,१§[x]; २, १४[२]§[y]; ७९§[z];बृजा८,६; नृपू ५,२०; सू १४;करु३५[a'];गा८;९[२]; तपतः बृ४,४,२२; वउ५,२७; तपन्ति मैत्रि ७, १-६; तपसि महा २, ७२[b']; तपामि गी९,१९; तपतु व४३७:१७§[c']; तपन्तु महा४, ९७[d'];तपस्व-तपस्व वउ३,३६; तप-तप व ४५७ : ६; तपत छां ६,१६,१; तपेत् पै ४,१५.

तप्यते बृ ३, ८,१०; ५,११,१; यो १, ७२; शि ७, १२०; कश्रु १, १; तप्यन्ते गी १७, ५; अतप्यत प्र १, ४; तै २, ६, १; ३,१-५,१; बृ १,२,६; बृजा १, १; नृपू १, २; गोच ६९ : ११; सार २५७ : १२; वपू १, २; तप्यथाः वा २२.

तेपे वपू १, ४; तप्स्यामि बृ १, ५, २२.

तप्यते १संन्या १,१.

तपत्- -पता सार २५७ : ९; -पन् नृपू२,११§[e'];सूता१,९;-पन्तम् प्र १,८; छां २,१४,२; मै ५,८; मैत्रि ६, ८; अक्षि १; चा १६; गी ११, १९.

१तपन[f']-

तपनीय[३g']-

तपनीय-मय- -यम् त्रिवि ६, ३.

२तपन[h']-

तपन-प्रार्थना-युक्त- -क्ताः पाशु १, २८.

३तपन[i']-

तपन-पुत्र- -त्रः व ४५९ : १६१[j'].

तापन[f']-

तापनी(य>)या[k']-

तापनीयो(य-उ)पनिषद्-

अध्यापक- -केन नृपू ५,१९.

तापनीयोपनिषदध्यापक-शत- -तम् नृपू ५,१९.

तपस्[११l']- -पः के ४,८; प्र १,४[२];

a) 'तन्वः' इति ऋ १,११४,७। b) तैआ ४,२२,१। c) 'तन्वम्' इति ऋ ८,११,१०। d) 'तन्वा' इति मा १६,२। e) 'तन्वा' इति शौ १९, ६१, १। f) मा १६, २। g) शौ १९,६१,१। h) मा १२,४। i) ऋ १०,८३,५। j) ऋ ५,४,९। k) ऋ १०, १५७, ३। l) ऋ १,८९,८। m) ऋ १०,५७,६। n) ऋ ६,७४,३। o) ऋ १०, ७१, ४। p) ऋ १०, १५७, २। q) वैप१ यद्र.। r) तु. टि. ज्वर-> -रः। s) °न्द्री इति अब्या.। t) द्वस. गर्भितः बस.। u) =पर्जन्य-। वैप१ यद्र.। v) ऋ १, ११६, १२। w) 'तायते' इत्येतत्परः शोधः द्र. (तु. गोब्रा १, १,२२)। x) तैआ १०, १, १। y) तैआ १०, १३, १[२]। z) तैआ १०, ६३, १। a') 'पतति' इति निसा.। b') 'पतसि' इति अब्या. (तु. उब्र.)। c') ऋ ८, १८, ९। d') 'पतन्तु' इति निसा. संटि.। e') तैब्रा ३,१०,१,२। f') भावे कृत्। g') =सुवर्ण-। मतौ छः प्र. उसं. (पा ५, २, ५९उ.)। h') कर्तरि कृत्। =सूर्य-। i') =ऋषिविशेष-जनक- (वैतु. वैप४, यस्था. तपस्- इति पाभे.)। j') पा.? °ओ मन्युर्ऋषिर्म° इत्येतत्परः शोधः द्र. (तु. ऋअ २,१०,८३;८४)। k') =तापिनी-। l') =तपस्या-, व्याहृतिविशेष-, माघमास-।

१५;६,४; मुं १, १,९; २,१,७; १०; तै १,९,१[४]; २,६,१[२]; ३, १,१[२]; २-५,१[३]; छां २, २३,१; ३,१७,४;५,१०,१; बृ १,२,६; ३,८,१०;५,११,१[३]; मै १, १; ५,६; मैत्रि १,२;६,६;३५: मैत्रे १, १; मना २, १०[९]§[a]; ३५§[b]; ७८[३]§[c]; ७९[२]§[d]; ८०§[e]; अशि ६, १६; १७; बृजा १, १[२]; नृपू १,२[२]; नि १०; ४६-४८; ते ५, ५२; ६, २७; नाद ४; नाप ५, ३३; त्रिआ २,३३; त्रिवि १,१; ७,४४§[b]; रार १,६; शां १,२; ३, १; महा १, १; ४, १०१; १संन्या १, १; २संन्या १५ : ६; कुं २१; रुद्र ३३; भ २, १६[२]; जाद २,१;३;४; गोउ १७; वरा १,१; ५,१३; नाउ १, १२; का २; इ ११:१६; गोच ६९:११; राधा १,३; लां २१३:१०; सार २४३ : १२; २५५ : २०; २३; २५६ : ३;४;९; २५७ : ७;८; १२;२६०:१४;१६; २७५:३; ११; २७६ : १२;१६;१७; वटु ३१८:१; शि ५,१; गार ४०५: १२;१६; गु ३०; चक्र १२; भव ३,२१; ५, ८; २१; पिंब्र ४,९; कश्रु १,१; वपू १,२[२];४; वउ १, २५; ३, ३७; गी ७,९; १०,५; १६, १; १७, ५; ७; १४-१९; २८; १८, ५; ४२; -पसः क २, १,६; मुं३,२,४; मना१,१३§[f]; २,७९§[e];२प्र ३३:९;नार९§[h]; योसू २,४३; -पसा प्र१,२;१०; ५,३; मुं १,१,८;३,१,५;८; तै ३,२-५,१; बृ १,५,१; २[२]; ४, ४,२२; ६, २, १६; श्वे १, १५; कौ १,२[१]; मै ४,३; मैत्रि ४, ३; ४[२]; मैत्रे १,४,२; मना २,१§[i]; २,७९[४]§[k]; ब्र ३,१०; अशि ५, २०; सुबा ३; शां ३, १; अव्य १; पाशु २, ३२; दे ४§[l]; वरा २,२; २प्र ३३:१०; बा ४; सार २२७ : ४; २५५ : २०; २५६: ११; वटु ३१७:१०; व ४६०: २§[m];३§[n]; ४६१:८§[l]; ४६५: २०§[l]; गी ११, ५३; -पसाम् मना २,७९§[o]; पा ७, १; -पसि मना २, ७८§[p];७९§[o]; महा २, ७२; वउ ३,३८; गी १७, २७; -पःसु गी ८, २८; -पांसि क १, २, १५; शि ७, ४०; गु ३९; -पोभिः सुबा ९; शि ५, ३८; गी ११, ४८.

तपः-क्षीण-दोष- -षाः गु ३५.

तपः-प्रभाव- -वात् श्वे ६, २१.

तपः-प्रभृति- -तिना महा२,४२

तपः-श्रद्धा- -द्धे मुं १,२,११.

√तपस्य्,तपस्यसि गी ९,२७.

तपस्यत्- -स्यन्तम् वपू१,४.

तपस्-विन्- -विनः सार २७८:२१; -विनाम् इ १२:२; रु ७; शि ५, ४०; -विभिः रु ८; -विभ्यः गी ६, ४६; -विषु महा ४, ३४; गी ७, ९; -वी मै ४,३; मैत्रि ४,३; पप ४२०:८.

तपः-संतोषा(ष-आ)स्तिक्य-दाने(न-ई)श्वरपूजन-सिद्धान्त-श्रवण-ह्री-मति-जप-व्रत- -तानि शां १, २१[q].

तपः-स्वाध्याये(य-ई)श्वरप्रणि-धान- -नानि योसू २,१.

तपो-दम- -मैः महा ४, ४.

तपो-धन- -०न जाद १,७.

तपो(पस्-अ)धिक- -कः शि १, ३६.

तपो-नित्य- -त्यः तै १,९, १.

तपो-निधि- -धिम् पा ७,१.

तपो-निष्ठ- -ष्ठः त्रिवि १,४.

तपो-निष्ठा-

तपोनिष्ठा-पर- -राः नाप १.

तपो-बल- -लेन हे ३.

तपो-यज्ञ- -ज्ञाः गी ४,२८.

तपो-लोक[३]- -कः नाप ५, १; १संन्या २,५९; गार४०५:१६; -कम् बृजा ८, ४; नृपू ५, १६; नाद १६; वउ ५, १२; -काः, -केषु सुबा १०.

तपोलोक-ज्ञान- -नम् शां १, ७, ५२.

तपोलोक-सत्यलोक- -कौ गु १२.

तपो-वन- -नम् शां १,५.

तपो-विजित-चित्त- -त्तः लु २१[r].

तपो-विहीन- -नाय त्रिवि८,२०

१तापस[s]- -सः बृ ४,३,२२; ब्र २; त्रिता ५,१; -साः कृ ९ -सैः जाद ४,४४;४५.

तापसा(स-आ)श्रम-विश्रा-न्त- -न्तैः अग्नि १६.

तापसो(स-उ)त्तम- -०म जाद ४,४४.

२ताप(स[t]>)सी- -स्याम् वउ ६, ४३.

a) तैआ १०,८,१[२] । b) तैआ १०,२७,१ । c) तैआ १०,६२,१[३] । d) तैआ १०, ६३, १[२] । e) तैआ १०, ६४, १ । f) ऋ १०, १९०, १ । g) 'तमसा' इति तैआ १०, ६३, १ । h) खि ५,८७,६ । i) °सः इति बे. । j) तैआ १०, २, १ । k) तैआ १०,६३,१[४] । l) खि १०,१२७,१२ । m) ऋ १०,८३,२ । n) ऋ १०, ८३, ३ । o) तैआ १०,६३,१ । p) तैआ १०,६२,१ । q) °पः ब्र° इति निसा. मुपा. यनि. सु-शोधः (तु. अध्या.) । r) ततः विदितवि° इति आन. । s) तु. पा ५, २, १०३ । t) भवार्थेऽण् प्र. (पा ४, ३, ५३) ।

तप्त,प्ता– -प्तः छां ४, १०, २; ४; महा ३,६; -प्तम् छां ६, १६,१; २; यो ३,२३; गी१७,१७;२८; -प्तस्य बृ १, २, २;६; -प्ता मैत्रि ६, २६[२!a].

तप्त-काञ्चन–संकाश—ज्योतिर्-मयूख– -खाः(!खान्[b]) अता ६.

तप्त-कार्तस्वर–कुण्डल-द्वय–विराजित—मुखा(ख-अ)भो-(ज>)जा– -जाम् पी ४२१:४.

तप्त-कार्तस्वरा(र–आभ>)-भा– -भा सौ १,२.

तप्त-चामीकरा(र–आ)कार– -रम् ध्या ४६.

तप्त-चामीकरा(र–आ)भास– -सम् योचू ९.

तप्त-जाम्बूनद–प्रभ– -भम् त्रिब्रा २, ५६; त्रिवि ६, ३; शां १, ४; जाद ४, १.

तप्त-तनू– -नूः सु २९४ : २.

तप्त-पराका(क–आ)य– -यैः राउ ५, २१.

तप्त–लोह-शलाका– -कया योशि १, ११३.

तप्त-सुवर्ण–परिधि– -धीनि सार २४० : १०.

तप्त-हाटका(क–आ)भर(ण>)-णा– -णा सार २४४ : ९.

तप्ता(प्त–अ)यः-पिण्ड– तप्तायःपिण्ड-वत् त्रिब्रा१,२.

तप्त्वा प्र १,४; तै २,६,१;३,१-५, १; मै ५, ६; मैत्रि ६, ६; बृजा १,१; नृपू १,२; गोउ १७.

तप्य– -प्यः पिंब २,३.

तप्यमान,ना– -नात् शां ३, १; -नानाम् छां ४,१७,१;२; -नाय शां ३,१; -नायाः छां ४,१७,३.

ताप– -पः ते ४,२६.

ताप-त्रय– -यम् मुद्र ४; ते ५, ९७.

तापत्रय-प्रपीडा– -डाम् शि १, ६.

तापत्रय-रूप– -पः ते३,४६.

तापत्रय-विवर्जन– -नात् ते ५, १८.

तापत्रय-समुद्भूत—जन्म-मृत्यु-जरा(रा–आ)दि– -दिभिः श १४.

तापत्रया(य-अ)तीत– -तम् मुद्र ४.

तापा(प-अ)पहारि(न्>)णी– -णीम् दे १०.

तापित– -तः यो ३,३०.

तापि(न्>)नी– -नी रापू ४,६२[c].

ताप्य–

ताप्य-तापक–रूप– -पेण करु ३६.

√तम्

तमन[d]– -नः बा २४; -नम् बा १.

तमस्– -मः ई ९[२]; १२[२]; छां १, ३,१; बृ १,३,२८; ३,७,१३[३]; ९,१४;४,४,१०[२]; मै २,२; ४, ५[२]; मैत्रि २, २; ५,२; ६, २४; मैत्रे १, ४, १०; जा ४; नृउ २, ८; काला १६; सुबा १;२; ते १, ४१; अशि ६,१३; नाप ३,७७; आबो २६[e]; २८[२f]; रापू ५, ४; महा २,६५;४,२९; पप ४१८: १०; अव्य ५; ए ८; अन्न ४, २२; अध्या २४; दे४§[g]; त्रि४; यो ३, २४; मवा ३१[h];४; गोउ ५५; या १, १; वरा ३, ११[२]; जाबा २४; मु २, २, ४६; आर्षे ७ : १९; पा १०, ४; ६; वटु ३१७:२०; गु६१; भव ३,१०; वउ ३, १८; ४, ७; सांका १३; गी १०, ११; १४, ५; ८-१०; १७, १; -मसः छां १,३,१; ३, १७, ७§[i]; ७, २६, २; बृ १,३, २८[२]; ३,७,१३; श्वे ३, ८§[j]; मै ४,५[२]; मैत्रि ६, २४;३०; कै १, ७; मना १,१§[k]; अशि ६, १३; नृउ २,२;३;९,११; सुबा १; ते ६,७९; ब्रवि ९६[२]; त्रिवि ४, ४; ५§[l]; ६[२]; ७§[k]; योशि ६, २४; अव्य ७; अक्षि १§[l]; मवा८§[m]; वरा २,१६; चा११; पा ७,५§[j]; १०, ६; वटु ३१७:२०; २शिसं १०; १५§[j]; सांका ४८; गी ८, ९; १३, १७; १४, १६; १७; -मसा ई ३; बृ ४,४,११[n]; वरा २, ६२; १आ १५; अबि १५[o]; गी१८,३२; -मसि बृ ३,७,१३; अशि ४,१३; ब्रवि १५; सुबा२; मन्त्रि २; मं २, ३, ३; महा ५, १९; त्रिता ५,१५; वटु ३१६ : ५; चू २; अबि१५; गी१४,१३; १५; -मसे अक्षि १; चा १०.

a) विच्छेदः ! तप्तो(प्त-उ)र्वि,र्वी– इत्यस्य कस. अपि सुवचत्वात्। तत्र च उप. नाप. सत् गपू. उरु–>उर्वी– इत्यतः सुवेचमिति कृत्वा गपू. सस्थ. निर्देशे यनि. अनु शोधः सुवचः द्र.। एवं °र्वि (!°र्विः) इत्येवमपि शोधः स्यात् (वैतु. राती. °उर्वी– इत्येवं बस. उप. इति कृत्वा °र्वि-सर्पिस्– इति बस. गर्भितः कस. इति)। b) पा.! यनि. शोधः द्र.। c) =बकार-बीजाक्षर–। 'तापनी' इति निसा., 'तपिनी' इति अध्या.। d) कर्तरि कृत्। e) 'तथा' इति अध्या.। f) सकृत् 'तथा' इति अध्या.। g) 'नमः' इति खि १०, १२७, १२। h) तु. सस्थ. टि. अ-विद्या–>-द्या। i) ऋ १, ५०, १०। j) मा ३१, १८। k) तैआ १०, १, १। l) माशब्रा १४, ४, १, ३२। m) तैआ ३,१२,७। n) मा ४०,३। o) °सः इति अध्या. संटि.।

तामस- -०स वउ ४, ४६; -सः मै ४, ५; मैत्रि ५, २; योचू ७२;७६; शारी ५; वउ४,१२; २६; सांका २५; गी१८,७;२८; -सम् शारी ५; सांका २३; गी १७, १३; १९; २२; १८,२२; २५;३९; -सस्य शारी ४; -साः गी ७, १२; १४, १८; १७,४; -सानि मैत्रि ३,५.

तामसी- -सी गोउ ६३;क्र५; वउ४,१३;गी१७,२; १८,३२;३५; -स्याः वउ४,१३.

तामस-प्रिय- -यम् गी १७, १०.

तामस-राजसा(स-आ)-त्मि(?त्म[a])क- -काः पाशु १, १०[b].

तामसा(स-अ)न्वित- -तः मै ३, ५.

तमः-पार- -रे योशि ३, २२.

तमः-पिण्ड- -ण्डम् त्रिब्रा २,८.

तमश्-शब्द- -ब्देन त्रिवि४,८.

तमिस्र°-

तामिस्र[rr]- -स्रः भव३,१०; सांका ४८.

तमो-गुण- -णम् पै १,१७.

तमो-दृश्- -दृक् मवा ३.

तमो(मस्-उ)द्रि(क्त>)क्ता[d]- -क्ता पै १,१३.

तमो-द्वार- -रैः गी १६,२२.

तमो-धर्म-रत- -ताः सार २३५ : ६.

तमो-निवृत्ति- -त्तिः मं१,२,६.

तमो(मस्-अ)पहारि(न्>)णी[f]- -णी गार ४०७ : १९.

तमो(मस्-अ)भिभूत- -तः कं १, १३.

तमो-माया(या-आ)त्मक- -कः पाशु १, १०.

तमो-मिश्र- -श्रम् पं ८.

तमो-रूप,पा- -पः शां १, ४; -पा नृउ ९, ४.

तमो-लक्षण- -णम् मैत्रि६,२४.

तमो-विशाल,ला- -लः सांका ५४; -ला सांसू ३, ४९.

तर°-

तर-तम[f]-

तारतम्य- -म्येन वरा ३, १६.

तारतम्य-क्रम- -मेण करु २९.

तरङ्ग[g]- -ङ्गः आबो१५; -ङ्गाणाम् महा ३, ११.

तरङ्ग-कल्लोल- -लैः योशि ४, १७.

तरङ्ग-माला- -लया ते ६, ८३.

तरङ्ग-स्थ- -स्थम् आबो १५.

तरङ्गि(न्>)णी- -णी सार२६९:८.

तरणि[h]-

तरणि-वत् सांसू ३, १३.

तरस्[i]- -रसा पारा १३.

?§[j]तरसे मना २, १; व४६१ : ९; ४६५ : २१.

तरु[k]- -रवः महा ३,१३; -रुम् भव१, २२; -रूणाम् मै१,७; मैत्रे१,२[l].

तरु-गुल्म-लता(ता-आ,दि- -दयः नापू ५, २३.

तरु-पुष्प- -ष्पाणि सार २७१:१.

तरु-मूल- -ले शा २१.

तरुण[i]- -णः योशि १, १०८.

तरुण-दिवा-करा(र—आ)भ- -भम् काम ६.

तरुणा(ण-आ)दित्य-संनिभ- -भम् १योत ९३.

तरुणा(ण-अ)र्क-वर्ण- -र्णम् ए ४.

तरुत्र[i]- -त्रः नृपू ३,४§[m].

?तरुद्रः[n] वपृ २, २§°.

√तर्क् (बधा.[p])

तर्क[rr]- -र्कः मैत्रि ६,१८; अना ६; १७; -र्कम् नाप ५, १; -र्कान् नाप ५,२१; -र्केण क १, २, ९; मैत्रि ६,२०; -र्कैः योशि १,६१.

तर्क-तस्(>:) अन्न ४, ३४; रुद्र ४६.

तर्क-प्रमाण- -णाभ्याम् पाशु २,१६;१७.

तर्का(र्क-अ-)प्रतिष्ठान- -नात् व्रसू २,१,११.

तर्का(र्क-आ)गम-पुराण-काव्या-(व्य-आ)दि-वाग्—ईश्वर- -रः तारा ८३ : ५.

√तर्ज्

तर्ज(न>)नी- -नीभ्याम् शु १, १८;२,५[3]; यो १,३६; जाद ६, ३४; गरु ३; लां २१३ : ६; व ४२६ : ६; -न्या वा १४; गोच ६६ : १४; -न्योः त्रिता ३, ५; -न्यौ त्रिता ३,८;११.

तर्जनी-मध्यमा(मा-अ)नामिका- -काभिः भ १,६

तर्जन्य(नी-अ)ग्रो(ग्र—उ)न्मीलित—कर्ण-रन्ध्र-द्वय- -ये मं १,२,७; अता ५.

तर्जन्या(नी-आ)क्रा(न्त>)न्ता- -न्ते त्रिता ३,१०.

तर्तव्य-,तर्तुम् √तॄ द्र.

तर्पण-,तर्पणीय-,तर्पयत्- √तृप् द्र.

a) पा.? यनि. शोधः । b) °जससात्वि° इति अध्या. संटि. । c) पा ५, २, ११४ । d) संधिरार्षः द्र. । e) अनुकृत आतिशायनिकः प्र. । f) अनुकृतयोर् आतिशायनिकयोः प्र. द्वस. । g) व्यु.? =ऊर्मि- । h) =सूर्य- । वैप१ यद्र. । i) वैप१ यद्र. । j) √तॄ>तर, मे इति द्विपदः शोधः (तु. वैप१ यस्था.) । खि १०, १२७, १२ । k) व्यु.? । l) 'वातरज्जूनाम्' इति अध्या. । m) ऋ ६,१७,२ । n) पा.? नापू. वर्णविकारमात्रविशिष्टः (तु. संटि., पक्षे नादी.) । o) 'तरुत्रः' इति ऋ ६,१७,२ । p) तु. पामाधा. ।

?तर्य[a]–
तर्यां(र्य-अ)भिघातिन्– -तिनः मैत्रि ७, १०.
तर्हि तद्– द्र.
√तल्
तल[b]– -लम् राधा १, ३; गु १९; -लाभ्याम् त्रिवा २,४७; शां १, ३, १०.
तला(ल–अ-)तल[3]– -लम् राधा १,४; गु १९.
तलातल-लोक–ज्ञान– -नम् शां १,७,५२.
तल्प[c]– -ल्पम् छां ५, १०, ९; -ल्पे व ४६४ : १६§[d].
तल्पे-(ज>)जा– -०जे व ४६४: १६§[d].
तव[e] युष्मद्– द्र.
तवस्–, तविष–,तवीयस्–,तव्यस्– √तु द्र.
तस्कर[c]– -राः मैत्रि ७,८.
ता– तद्– द्र.
ताडन–,°डित–,°ड्यमान– √तड् द्र.
तात[f]– -०त छां ४,४,२; बृ ६, २, ४; महा ६, ३२; सार २५८·५; गी ६, ४०; -तः महा ५, १.
तात्कालिक–, °त्पर्य–, °दृश्–, °दृश–, °द्विध्य– तद्– द्र.
तान– √तन् द्र.
तान्तान्त– १त द्र.
ताप–,°पन–, °पनीय–, १,२°पस–, °पित–,°पिनी–,°प्य–√तप् द्र.
तामस–, °मिस्र– √तम् द्र.
ताम्बूल[१३g]– -लम् भा ३७.
ताम्बूल-पूरित–मु(ख>)खी– -खीम् रा ४२४ : २०.
ताम्बूल-योग–सिद्धय(द्धि—अ)र्थ– -र्थम् शि ६,४९.
ताम्बूला(ल-आ)दि– -दयः सार २२५ : २३.
ताम्बूला(ल-आ)द्य– -द्याःसार२८२: १४.
ताम्बूला(ल-अ)न्त– -न्ते वउ६,२५
ताम्बूला(ल-अ)भ्यञ्जन– -ने १संन्या २, ८६.
ताम्र,म्रा[g]– -म्रः नी१,९§[h];-म्रम् अक्ष २[2]; शि ६,१२३; सिशि ३८२: २१; -म्रस्य महा ५,१८५; -म्रा क्षु ८; -म्राम् शि ६, २६७; -म्रे बृजा ३,६; भ १, ४.
ताम्र-कांस्य–पात्र– -त्राणि शि ६, २६६.
ताम्र—कुम्भ-कटाहा(ह–आ)द्य– -द्यम् शि ६,२५०.
ताम्र-मृच्-छैल-दारु–(ज>)जा– -जाम् शि ६,१२०.
ताम्रो(म्र-उ)पकरण– -णे शि ६, २५२.
√ताय्
तायिन्– -यिनः गौ ४, ९९[i].
१तार– √तृ द्र.
२तार,रा[j]– -राः ते २, १७; -रे शां १, ७, ५२.
२तार-क,का– -काः महा ३, ४९; सार २७२ : १३; -के मै ५,७[k].
तारक-वत् मं २,१,१०.
तारका-जाल–लाङ्गुल– -लम् वउ ४, ३९.
तारा-कान्ति– -न्ति सार२४४:२१·
तारा(रा-आ)का(र>)रा– -रा सार २४४ : १८.
तारा(रा–अ)धि-पति– -तिःनृपू१,८
तारा-पति– -तिः वपू २,१.
तारा-व्यूह–ज्ञान– -नम् शां १,७, ५२; योसू ३,२८.
३तार[l]– -रम् शां १, ७, १७.
३तार-क– -कः मैत्रि ६, ७; -काभ्याम् अता ९[2]; १०.
तार-संयम– -मात् शां १,७,५२.
४तार–
तारा[m]– -रया सूता ६, ३.
तारा-द्वय–पुटिता– -ताम् गुषो ४२० : ५.
५तार–
तारा[1a]– -रा तारा ८३ : १[2];§[1b]; ६; ८४ : ११[2].
तारा-मनु– -नोः कालि ४०३: २१; श्या १८.
६तार–
तारा[1c]– -रा रुद्र १९.
७तार[p]– -रम् वरा ३, १५; -रेण शि ६, १२०.
१तारक– √तृ द्र.
२,३तारक– ३,४तार– द्र.
४तारक[q]– -कः अता ९; -कम् मं १, २, ३; ४; ३, १[2]; अता ३§[1d]; ८[r]; -के अता ७; १०; ११.
तारक-प्रकाश– -शाय मं १,३, २; अता १०[s].
तारक-योग–मार्ग– -र्गेण मं३,१,६.
तारक-योग–विस्फुरण– -णेन अता ५.
तारक-लक्ष्य– -क्ष्यम् अता ७.
तारका(क-आ)लोक–शान्ति– -न्तौ शां १, ७ ३३.

a) पूप.? √तृ>तरि–>यनि. इति कृत्वा =(तारकतया)वेदशास्त्र– इति राती. । स्तर्य–(<√स्तृ) =आडम्बरमात्र– इति वा स्यात् ? । b) व्या. तु. पामाधा. । =लोक– च करतल– च । c) वैप१ यद्र. । d) तैआ ४,३९,१ । e) एतदादीनां पाप्र. युष्मदः रू. सतां यथायथमङ्गात्मकानामवान्तराणां प्राति. च निर्देशः यद्र. । f) व्यु.? । g) =धातु– वा तद्वर्ण– वा । वैप१ यद्र. । h) तैसं ४, ५, १, २ । i) °पिनः इति पामे. । j) व्यु.? =नक्षत्र– । k) वैतु. राती. ३तारक–> -कः इति पा.? । l) व्यु.? =कनीनिका– । m) =त्रौं-बीजमन्त्रविशेष– । n) व्यु.? =देवीविशेष– वा तन्नामात्मक-मन्त्र– वा । o) व्यु ?=सोमस्त्री– । p) व्यु.?=रजत– । q) व्यु.? =योगविशेष– । r) पूर्वार्धेता° इति निसा. । s) तस. [वैतु. निसा. °(श>)शा–> -शा इति बस. इति] ।

तारण– √तॄ द्र.
?तारदीर्घानुलम्बिपूर्वक[a]– -कम् विद्या १.
तारिणी– √तॄ द्र.
१तारि(?ङि[b])त– -तः शि ७,३७.
२तारित– √तॄ द्र.
१तार्क्ष्य[c]– -§[d]क्ष्यः प्र मुं मां शां[e]; मना १, ९; अशि अ नृपू बृजा नाप त्रिवि शां पाशु दे भ ग गरु गोपू सी श रार रापू पप अन्न सू १आ पन्न त्रिता भा मवा ह दत्ता अबि पहं कृ पिंत्र शां[e]; रा ४२३ : २.
तार्क्ष्य-वाह–
तार्क्ष्यवाहि(न्>)नी– -नी शां १, ६.
तार्ण–,तार्णबैन्दवी– √तृण् द्र.
१ताल[f]– -लः गोउ २१.
ताल-खर्जूर-पात्र– -त्राणाम् शि ६, २६४.
ताल-वन– -नम् गोउ २१; सार २२१:१२; -ने सार २६० : ७.
ताल-वृन्त-कर– -रौ रापू ४,३४.
२ताल[g]– -लैः सार २७० : १५.
ताल-त्रय-समन्वित– -तम् शि ६, १५५.
ताला(ल-अ)भि(ज्ञ>)ज्ञा[i]– -ज्ञा सार २६३ : ९.
३ताल[j]–
ताल-नाद– -दः हं १६.
तालिकी[h]– -कीम् शि ६,८४.
तालु[k]– -लु हं १९?[l]; मैत्रि ६, २१; प्रा ४, १[l]; पिं १२; -लुनि त्रिप्रा २, ९३; १४६; -लुनी ते ६,६.
तालु-क– -के तै१,६,१;जाद७,१२.
तालुका–
तालुका-चक्र– -क्रम् योरा १३.
?तालु-कण्ठो(ण्ठ-ओ)ष्ठ[k]– -ष्ठम् अना २५.
तालु-कर्ण– -र्णेषु रार २, ४३[l].
तालु-चक्र– -क्रम् सौ ३,१.
तालु-मध्य– -ध्ये त्रवि ४१.
तालुमध्य-स्थ– -स्थम् त्रिप्रा २, १५०.
तालु-मूल– -लम् त्रिप्रा २, १३२; यो २,२८; -ले मं २,१,७;योशि ५, ३३.
तालुमूल-ग(त>)ता– -ताम् शां १,७,३०.
तालुमूलो(ल-ऊ)र्ध्व-भाग– -गे मं १,३,४; अता ११.
तालु—रसना(ना-अ)ग्र–निपीडन– -नात् मैत्रि ६,२०.
ताल्व(लु-अ)न्तर्–विच्छि(न्न>)न्ना– -न्ना मैत्रि ६,२१.
ताल्वा(लु-आ)दि–स्थान—घट्टन– -नात् योशि ३, ५.
तावत्– √तद् द्र.
?तास[m] सार २३० : १.
ति[n] छां ८,३,५; बृ ५,५,१.
√तिज् (बधा.),>तितिक्ष्[o], तितिक्षस्व गी २, १४; तितिक्षेत नाप ३, ४२.
तिक्त– -क्तम् महा २,५४.
तिग्म–
तिग्म-तेजस्– -जसः मै २, ३; मैत्रि २, ३.
तिग्मे(ग्म-इ)षु– -षवः व ४६०: १४§[p].
तितिक्षा– -क्षा नाप ४, १२; २४; भव ५,२०.
तितिक्षा-ज्ञान-वैराग्य-शमा-(म–आ)दि–गुण–वर्जित– -तः नाप ५, १.
तितिक्षु– -क्षवः नृउ ६,४; -क्षुः बृ ४,४,२३; सुबा ९; शा ५.
तीक्ष्ण,क्ष्णा[q]– -क्ष्णया महा ६,३२; -क्ष्णा रापू ४, ६०[r]; -क्ष्णेन तु १२.
तैक्ष्ण्य– -क्ष्ण्यम् १संन्या २, ८८[s].
तीक्ष्ण-क– -कम् १योत ४७.
तीक्ष्ण-दंष्ट्र– -ष्ट्राय मना १,६§[t]; त्रिवि ७,३९; व४३४: ६;४५९:१२;४६३:५§[u];१०.
तीक्ष्णदंष्ट्रा(ष्ट्र–अ)ग्नि-नेत्र– -त्राय वपं ३१२ : १३.
तीक्ष्ण-शृङ्खला– -लाम् महा ६, ५१[v].
तेजस्– -जः ई १६; क १, १,२६; प्र ३,९; ४,८[x]; ऐ ४,१; छां ३, १,३;२-५,२;१३,१; ६,२,३[x]; ५,३; ८,४;५[x];६[x]; १५,१; ७, २,१; ४,२; ७,१; ११,१[y];२[x]; बृ ३, ७,१४[z]; ४,४,७; ५,१५, १§[w];६,४,५;६;कौ२,६;११§[x]; १२[y]; १३[y]; मैत्रि ६, ४; २७[z]; ३७; ७, ११[z]; मैत्रे १, ४, १०; गर्भ १[y]; मना २, १५§[y];४४§[z]; त्र २§[a']; अशि १, ८; २, १९;

a) पा. वा. च? । b) पा.? यनि. शोधः द्र. । c) वैप१ यद्र. । d) ऋ १,८९,६ । e) व्यु.?=वृत्तविशेष– । f) व्यु.? =संगीते काल-मान– । g) व्यु.?=वाद्यविशेष– । h) व्यु.?=भूम्यामलकी– । i) °लू इति अध्या. मुपा. यनि. सु-शोधः । j) °लुः इति अध्या., निसा.? । k) अ° इत्येतत्परः शोधः द. (तु. आन., अध्या.) । l) °लुकण्ठेषु इति निसा. संटि. । m) पा.? तद्–>तासाम् इत्येतत्परः शोधः द्र. । n) =सत्य– इत्येतदीयतकारानुवादः स्वरभक्त्या युक्तः । o) तु. पा ३, १, ५ । p) ऋ १०,८४,१ । q) तु. पाउ ३,१८ । r) =पकार-बीजाक्षर– । s) ईक्षादितै° इति अध्या. । t) तैआ १०,१,१ । u) तैआ १०,१,६ । v) °क्ष्णां शृ° इति अध्या । w) का ४०,१,१६ । x) 'वेदः' इति शांआ ४,११ । y) तैआ १०,१४,१ । z) तैसं ३,३,१,२ । a') पाशृ २,२,१० ।

बृजा २,३; बृउ ३,१०; सुबा २; ७[३]; ११[२]; १३; ते १, ४१; ५, ७६; १०२; नाप ४,३८§[a]; अता ५; महा १,१[२]; २,६५; ५,१५५; शारी १; अव्य १; अन्न ४,२२; अध्या १[३]; १आ १; पाशु १,८; भा ५; यो ३, २४; भ २, ११; गोपू २९; ३०; गोउ ८; वरा १, ५; ५,२; चा ४; ५; २प्र ३२:९; नापू १, ५; ७; पा २,९; ४,४[२]; लि ३१०:७; वट्ट ३१४:९; सिशि ३८२:१३; गार ४०५: १७; भव २, १५; पित्र ४, ८; वउ ३,७; ब्रसू २,३,१०; गी ७, ९; १०; १०,३६; १५,१२[२]; १६, ३; १८,४३; -जसः छां ६,२,३; ४,१-४; ६; ६,४; ७, ११, २[३]; १२,१; बृ ३, ७, १४; मैत्रि ६, ३५[४]; बृजा २, २; मं १, ३, ३; अद्वै २!![b]; विद्या ११![b]; -जसा प्र २, ९; ३, १०; ४, ६; छां ५, १९-२३,२; ६,८,४; ८,६, ३; मै १,१; मैत्रि १,२; ६,३५; मैत्रे १,१; मना १,१§[c]; अशि १, १२; ३,७; मन्त्रि १[d]; बृउ ३,१०; रापू ४,५; योशि ५,५४; १संन्या २, २३; १आ ८; भ १, ३; २प्र ३३:११; सार २२५:८; ९; २४४:१६; १८; २५३: १०; २६२:२१; वट्ट ३१५: ७; व ४३०:१२; ४३४:२०; चू १; वउ ४,३१; -जसाम् अन्न ३,२२; पा ४,४[२]; कालि ४०३: २; -जसि प्र ५, ५; छां ६, ८, ६; १५,१; २; बृ ३,७,१४; सुबा २; अध्या २४; -जसे नि २; पा ४,४; १०, ५; -जांसि सार २८०:१७; -जोभिः सार २५८: २२; गी ११,३०.

तैजस- -सः मां ४;१०; बृ २,५,८; ४,४,९; गौ १,१-३; नृपू ४,५; बृउ १, ७; २,६; ते ६,१०; नाप ५,१;८,१०; योचू ७२;७५; मं २,४,४; राउ ३, १; पै २, २८; अक्षि ४४; यो ३,२१; वरा १,११; वउ १,७; ५, ३४; ५१; -सम् गौ १, ४; २३; १संन्या २,८८; ९१; निरु २, ८; सांसू ५, १०५; -सस्य गौ १,२०; पै २,२८; पप ४१९: २५; -सात् सांका २५; -सानि करु १; कश्रु २,३.

तैजसी- -सी बृजा २, १.

तैजस-तुरीय- -यः पप ४१९:२५.

तैजस-तैजस- -सः पप ४१९:२५.

तैजस-त्व- -त्वम् पै २, २८;४१.

तैजस-प्राज्ञ- -ज्ञः पप ४१९:२५.

तैजस-विश्व- -श्वः पप ४१९:२५.

तैजसा(स-आ)त्मक- -कः राउ २,१; गोउ ४२.

तैजसात्मिका- -काम् विद्या २.

तेजः-क्षय- -ये वरा ५, ५.

तेजः-पीठ- -ठम् त्रिता ५,२१.

तेजः-प्रकाशि(न्>)नी- -नीम् रापू ४,३१[e].

तेजः-प्रवाह-तरङ्ग-तत्-परं-परा- -राभिः त्रिवि ७, ५०.

!तेजः-प्लुष्ट-विड्-भाव[f]- -वम् भ २,२९.

तेजस्-काम- -मः अल्ला १[h]!![g].

तेजस्-काय[h]- -यम् सुबा ४;८.

तेजस्-तेजस्- -जः पा ४,४.

तेजस्-त्रय- -यम् बि २३.

तेजस्-त्व- -त्वात् ब्रसू ३,२,२८.

तेजस्-वत्- -वतः छां ७,११,२.

तेजस्-विन्- -वि क शां[i]§[i]; तै शां[i]; ब्रबि कै गर्भ ना मना ब्र अना काला श्रु ससा शु ते ध्या ब्रवि १योत द स्क शारी योशि ए अक्षि १अव करु रुद्र यो पं प्रा वरा कलि हे शां[i]§[i]; १प्र ३०: २§[i]; व ४६६:१७§[i]; -विनाम् गी ७, १०; १०, ३६; -वी छां २,१४,२; ३,१३,१; ७,११,२; बृ २,१,४[२]; कौ ४, ४[२]![i]; त्रिब्रा २,१०३; सौ २,५; सु २९५:४.

तेजस्विनी- -नी बृ २, १,४.

तेजस्वि-तम- -मः, -मम् कौ २, ६.

तेजों(जस्-ओं)श-संभव- -वम् गी १०, ४१.

तेजो-दा- -दाः मना २,७९§[k].

तेजो-द्व(द्वि-अ)णुक- -काय शु २, ५.

तेजो-नाद-ध्यान-विद्या-योगत-त्वा(त्व-आ)त्मबोधक[l]- -कम् मु १,१,३३.

a) पाशृ २, २, १०। b) 'तैजसः' इति शोधः द्र.। c) तैआ १०, १, १। d) °सः इति मुपा. यनि. सु-शोधः (तु. चू १)। e) °काशनम् इति आन.। f) तृस. गर्भितः बस.। उप. !वि(!द्वि)ड्° इति शोधः द्र. (वैतु. उब्र. =विराड्° इति)। g) सकृत् 'तेजः कामः' इति मुपा. यनि. सु-शोधः। h) पा ८, ३, ४८। i) तैआ ८,१,१। j) सकृत् 'तेजसी' इति निसा. मुपा. यनि. सु-शोधः [तु. एकतरत्र अध्या. संटि., बृ. (२, १, ४); वैतु. अध्या.]। k) तैआ १०,६३,१। l) =तत्तदुपनिषन्नाम्नां समाहारे द्वस.।

तेजो(जस्-अ)पसर्पण– -णात् सांसु ५, १०५.
तेजो-बिन्दु– -न्दुः ते १,१[a].
तेजोबिन्दू(न्दु-उ)पनिषद्– -षदम् ते ६,११०.
तेजो-भूत– -तस्य कौ १,६.
तेजो-भूमि– -मयः सार २३७: ११.
तेजो-मण्डल– -ले प्र ४,२.
तेजो-मध्य– -ध्ये मैत्रि ६,३८.
तेजो-मय– -यः बृ २, ५, १[२]; १२[२]; १३; १४[२]; ४,४, ५; सार २४५: ११; -यम् श्वे २, १४; सार २२२: १०; २२३: १८; २३१: १; २३७: ११; २३८: ८; २४५: १७; २८३: २०; २८४: ३; २८९: १८; गार ४०५: १७; गी ११,४७; -याः सार २२२: १२; २३७: ११; -यानि सार २२१: ३; २३७: ६; २४४: २१; २८४: ४; -याय सार २५८: १; -ये वउ ५,४४; -यैः सार २२२: २०; -यौ सार २४४: १६.
तेजोमयी– -यी छां ६,५,४; ६, ५; ७, ६.
तेजो-मात्रा– -त्रा प्र ४,८; -त्राः बृ ४, ४, १.
तेजो-रस– -सः बृ १,२,२.
तेजो-रस-विभेद– -दैः बृजा २, ३.
तेजो-राशि– -शिम् सि ४,१०; गी ११, १७.
तेजो-रूप– -पम् वउ २,२९.
तेजो-विद्या-कला[b]– -ला बृजा २, १.
तेजो-वृष– -षः मैत्रि ६,३४.
तितउ°– -उना नापू ४,८§[d].
तितिक्षा–, °क्षु– √तिज् द्र.
√तितीर्ष्, °र्षत्– √तृ द्र.
तित्तिरि[१०]–
तैत्तिरीय[f]–
तैत्तिरीयक[g]– -के गौ ३, ११.
तिथि°– -थिः(?थीः[h]) त्रि १०.
तिन्तिडीक[ℓi]–
तिन्तिडीक-फल– -लानि शि ६, २०.
तिन्दुक[ℓi]– -केषु शि ६, १४.
तिमिर[j]–
तिमिरा(र-अ)न्ध– -न्धम् शारी ५.
तिमिरान्ध-नाश– -शम् योशि ६, २०[k].
तिमिरा(र-आ)लय– -ये तारा ८४: १३.
तिरस् (>:)°*– मु २, २, ७४.
तिरस्√कृ, तिरस्कुर्वन्ति सार २४४: १९.
तिरस्-करि(न्>)णी[r1]– -णी ब २०.
तिरस्-कृत,ता– -तः कृ ९; शि ५, ३९; -ता वा २, ५१.
तिरो(रस्√अ)ञ्च्
तिरश्च्– -श्चाम् त्रिब्रा २,५९.
तिरश्ची– -श्ची बृ ६, ३, १; कौ १,५; -श्चीभिः छां ७,११,१.
तिरश्चीन– -नम् त्रि ४; -नानि कौ १, ५.
तिरश्चीन-वंश– -शः छां ३, १, १.
तिर्य(रि[m]-अ)च्,ञ्च्– -र्यक् श्वे ५,४; मैत्रि ६,१७; अशि ४,७; काला ९; त्रिब्रा २, ६२; दे १; योशि ५,२०; यो २, ३३; ३५; ३६; प्रा २, १; छाग २४: २२; शां १, ४; वटु ३१५: २२; गु ६२§[n]; ६४; -र्यञ्चः बृ ६,३,१; योशि ६, १५; -§°र्यञ्चम् श्वे ४, १९; मना १,२.
तिर्यक्-त्रि-पुण्ड्र-रेखा-विराजमान—फाल-प्रदेश– -शम् भ १, १[p].
तिर्यक्-त्रि-पुण्ड्रा(ण्ड्र-अ)-ङ्क—धारण– -णात् बृजा ५,८.
तिर्यग्-ऊर्ध्वम्-अधस्[q*]–
?तिर्यगूर्ध्वमधः-शायिन्[r]– -यी मना २, १३,२§[s].
तिर्यगूर्ध्वमधो-दृष्टि– -ष्टिम् अना २३?[t].
तिर्यगूर्ध्वमधो-मु(ख>)-खा– -खाः योशि ५, २०.
तिर्यग्-योनि– -निषु नाप ३, २९.
तैर्यग्योन– -नः सांका ५३.
तिर्यङ्-मनुज-देव– -वानाम् शि ७, १३४.
तिरो√धा,तिरोदधे के३,११; पाशु १, ३२; त्रिवि ६, २५; ८, २४.
तिरो-धान-क(र>)री– -री नापू २, ९.
तिरो-हित– -तम् बृ १,३,२८; पिंब १,७;११; ब्रसू ३,२,५.

a) °न्दुपरम् इति अड्या. । b) बस. । c) वैप १ यद्र. । d) ऋ १०,७१,२ । e) व्यु.? =आचार्यविशेष– । f) पा ४,३,१०२ । g) पा ४,३,१२६ । h) निसा. अड्या. पा.? यनि. शोधः (तु. तान्त्रि.) । i) व्यु.? =वृक्षविशेष– । j) व्यु.? । k) °न्धकारम् इति अड्या. । l)=देवीविशेष– । m) पा ६, ३, ९४ । n) 'तिर्यञ्चम्' इति मा ३२,२ । o) मा ३२, २ । p) °भाल° इति निसा. । q) त्रयाणामप्यवयवानां मौस्थि. क्रिवि. सतां समाहारे द्वस. द्र. । पाप्र. तु पूर्वयोरवयवयोः स्वरादित्वम् उसं. (पा १,१,३७) । r) गपू. (पृ ३६, १९७) यक्र. अधःशायिन्–> -यी, ऊर्ध्व–> -र्ध्वम् इत्यत्र यनि. शोधः द्र. । s) तैआ १०,११,२ । t) गपू. (पृ १९७) ऊर्ध्व–> -र्ध्वम् इत्यत्र यनि. शोधः द्र. ।

तिरो √भू > भावि, तिरोभावयति पै १, १०.

तिरो(रस् √अ)व्(भुवि), तिरोऽसानि बृ १, ४, ४.

√तिल्

तिल[c a]– -लाः मना २, ६४[५]§[b]; इ १५:१९; -लान् मना २,६३§[c]; शि ४, ४४; -लानाम् ध्या ७; -लेभ्यः शि ४,४५; -लेषु श्वे १, १५; हं ५; ब्रवि ३[५]; वा २९; ब्र ३,१०; मु १,१,९; इ१५:६; पिंब्र ६,५; -लैः भ २,२४;२५.

तैल[d]– -लम् श्वे१,१५; हं५; ब्र ३,१०; ध्या ५;७; ब्रवि ३[५]; १योत १३७; २योत १, ८; वा २९; १संन्या२,७५; १आ २३; इ १५:६;१७:२१; शि ४,६०; पिंब्र ६,५; -ले १आ २३.

तैल-धारा– -राम् ध्या १८[e];३७; योचू८०;वरा[५],६९.

तैल-बिन्दु– -न्दुः शि१, १७.

तैल-मध्य– -ध्ये बृजा ६,१; अद्वै १५.

तैल-रस– -सान् सार २२५:२१.

तैल-वत् मु १,१,९.

तिल-ज्योतिर्-घृत-प्रिय– -याः इ १५:१६.

तिल-तुल्य[f]– -ल्यम् शि ४,४५.

तिल-तैल– -लम् शि ४,५८.

तिल-धेनु– -नुम् शि ६,७०.

तिल-मध्य– -ध्ये ध्या[५]; १योत १३७; २योत १,८.

तिल-मात्र– -त्रम् गोच ६९:७.

तिलमात्र-प्रदान– -नेन गोच ६९:३.

तिल-माष[c]– -षाः छां ५, १०, ६; बृ ६, ३, १३.

तिल-लड्डुक– -कैः वउ६,४३.

तिल-वारि– -रिणा शि ५,५०.

तिल-व्रीहि[c]– -हिभिः भ १,३.

तिल-संख्य– -ख्यान् शि४,४४.

तिला(ल-आ)ज्य– -ज्यैः रार२, ३४.

तिला(ल-अ)ञ्जलि– -लिम् सार २७३:१७.

तिला(ल-अ)ब्ज– -ब्जानि शि ४, ३९.

तिला(ल-अ)र्थ– -र्थम् शि४,६१

तिलौ(ल-ओ)दन– -नम् बृ ६, ४, १७.

तिलक[f g]– -कम् सार २४४:२१; गु ११.

तिलक-पुण्ड्र– -ण्ड्रम् नाप ७.

तिलक-हाटक-हीरक-मणि–ज्योत्स्ना– -त्स्नाभिः सार २६५:३.

?तिल्य– १इला–>इल्य– टि. द्र.

तिवगभ[h] व ४२७:१७.

√तिष्ठ्, तिष्ठत्–, तिष्ठमान–, √तिष्ठास् √स्था द्र.

तिसृ– त्रि– द्र.

तीक्ष्ण– √तिज् द्र.

तीर[i]– -रे बृ५,२,३[२]; मना २,४०§[j]; त्रिवि ६,२३; सार २२५:१०; व ४५९:१४; ४६५:९.

तीरिवत्, तीर्ण–, तीर्त्वा √तॄ द्र.

तीर्थ[k]– -र्थम् मना १, १२§[l]; अशि ४, १६; ते ४, १३; योशि ६, ४५; जाद ४, ५१; ५३[२]; ५६; आच ३; ४; म ४९:९; १५; गोच ६८:२०; तुल ७१:१७; वटु ३१६:९; १०; शि ५, ४५-४८;६,१९२;७,८८; -र्थाः बृजा ४, २४; -र्थानि योशि १, १५७; जाद ४, ५२; आच ३; शि ५, ३७; -र्थे नाप ७; पै ४, ५; पप ४१९:१२; अन्न ५, १०१; जाद ४,५७; -र्थेन बृ ६, २,७; सार २८२:२१; शि ५, ४९; -र्थेभ्यः छां ८, १५, १; -र्थेषु अशि ७, ४; बृजा ७, ७; काला १८; वा ३९; पै ४, २३; महा ६,८३; जाबा २७; च२१: १०; ऊ ६४:१२; वृष ८५:१६; वटु ३१८:७; गार ४०८:१७; श्या ७; आश्र ४; -र्थैः शु १, १६; शि ५, ३८.

तीर्थ-दान-तपो-योग-स्वाध्याय– -याः बि ३१.

तीर्थ–निर्धूत-कल्मष– -षाः शि ६, १९८.

तीर्थ-बुद्धि– -द्धिः सार २७९:१३.

तीर्थ-भ्रान्ति– -न्ति?[m] मैत्रे२,२१.

तीर्थ-यात्रा– -त्रा नाप ६,३४.

तीर्थयात्रा(त्रा-आ)गत– -तम् शि ६, १९६.

तीर्थयात्रा(त्रा-अ)भिगमन– -नम् पै ४,१८.

तीर्थयात्रा(त्रा-अ)र्थ– -र्थम् महा ३, १.

तीर्थयात्रा-वृत्ति– -त्तिः नाप ५, १.

तीर्थ-रूप– -पम् सार २५९:९.

तीर्थ-वत्– -वन्तः सार २८८:१३.

तीर्थ-व्रत-यज्ञ-धर्म– -र्मः सार २७९:१६.

तीर्थ-सेविन्– -वी नाप ३,७३.

a) वैप१ यद्र. । b) तैआआ १०,६४[५] । c) तैआआ १०,६३ । d) वैतु. पावा. (५,२,२९) =प्र. एवेति । e) °रम् इति आन. । f) तु. सस्थ. टि. अज्ञ–> -ज्ञः । g) व्यु.? =मस्तकचिह्न– । h) =भगवती–> -०ति इत्यस्य गुह्यजपार्थो विपर्यासः । i) =कूल– । वैप१ यद्र. । j) तैसं ४, २, ९, ६ । k) बअ. प्राति. द्र. । वैप१ यद्र. । l) तैआ १०, १, १२ । m) प्र१ छान्दसो विसर्गलोपः द्र. (वैतु. अध्या. 'तीर्थचिन्ता' इति) ।

तीर्थ-स्थान– -नेषु शि ६, १९५.
तीर्थ-स्नान– -नैः जाद ४,५४.
तीर्था(र्थ-आ)यतना(न–आ)श्रय– -यः महा ४, २८.
तीर्था(र्थ-आ)श्रम–पद– -दम् म ४८ : ८.
तीर्थी√कृ
तीर्थी-कुर्वत्– -र्वन् नाप १.
तीव्र[a]–
तीव्र-वेग– -गेन ते १,५०[b].
१तीव्र-संवेग[c]– -गात् महा ५, १५४; मु२,२,५८; भव १,४६.
२तीव्र-संवेग[d]– -गानाम् योसू १, २१.
तु[e] ई ६; क १,१,२७;३,३; प्र २,७; ३,५; मुं ३,१,८;२,२; छां १, १,१०;८,६; बृ ५,१२,१; ब्रवि ६०;रार२,३६;यो२,२;गी१,२.
√तु
तवस्[a]– -वसः बा ४; व ४६० : ३§[f]; नापू ४, ७§[g]; -वसा आर्षे ९ : १९; बा ९.
तविष[a]– -षस्य व ४६० : ७§[h].
तवीयस्[a]– -यान् नापू ४,७§[g]; व ४६० : ३§[f].
तव्यस्[a]– -§[i]व्यसे मना २, २५; २शिसं ३१.
तु(क>)का[i]– -काः बा १३.
तुङ्ग[k]–
तुङ्ग-भद्रा[l]–
तुङ्गभद्रा-तीर्थ– -र्थम् म४९ : ३.
तुच्छ,च्छा[a]– -च्छः महा ५, ९२; १संन्या २,१६; -च्छम् १आ ९; -च्छा ससा १,४१.
तुच्छ-त्व– -त्वम् सांसू १,१३४.
√तुद्
तुदत्– -दन् पा ८,५.
तुन्द[11k]– -न्दस्य शां १, ७,४९; -न्दे यो १,१५.
तुन्द-दोष– -षम् यो १,५०.
तुन्द-मध्य– -ध्यम् त्रिब्रा २, ५९; ६७[m]; शां १, ४.
तुन्दमध्य-ग– -गाः यो १,१८.
तुन्दमध्य-गत– -तः त्रिब्रा २, ८३; शां १,४.
तुन्द-मध्यम– -मे शां १,७,५०.
तुन्द-संधि– -धिम् यो १,५०.
तुन्द-स्थ– -स्थम् त्रिब्रा २, ८३[n]; शां १, ४.
तुभ्यम्[o] युष्मद्– द्र.
तुमुल[k]– -लः गी १,१३;१९.
तुम्बी[12k]– -म्बीम् भव १,५५.
तुम्बुरु[1p]–
तुम्बुरु-नारदा(द–आ)दि– -दिभिः सी ३७.
तुर्[a]– तुरम् छां ५,२,७§[q].
१तुर[a]–
तु(र>)रा-षाह्– -षाट् बा ४.
२तुर[1r]– -रः, -रात् बृ ६,५,४.
√तुल्
तु(ल>)ला[a]–
तुला-कोटि–नि(भ>)भा– -०भे तुल ७० : १८.
तुला-पुरुष–दाना(न—आ)दि– -दिभिः सार २३१ : १५.
तुला-पुरुषा(ष–आ)दि—दान– -नैः दत्ता ३.
तुल्य,ल्या[s]– -ल्यः क १, १, २२; श २९; या २,१; गी१४, २५[2]; -ल्यम् गौ १,१३; २२; वपं ३१२ : १८; ब्रसू ३, ४, ९; -ल्ययोः योसू३,५४; -ल्या योचू ६७; -ल्याः योशि १, ४८; -ल्ये शि ७, ११९; १२६.
तुल्य–निन्दा(न्दा-आ)त्म-संस्तुति– -तिः गी १४,२४.
तुल्य–निन्दा-स्तुति– -तिः गी १२, १९.
तुल्य-प्रत्यय– -यौ योसू ३, १२.
तुल्य–प्रिया(य-अ)प्रिय– -यः गी १४, २४.
तुल्य–वन-दुर्गा– -र्गाभिः वपं ३१२ : २२.
तुल्य—स्थान–पदा(द-अ)-न्तर[t]– -रम् शि ४, १०.
तुल्या(ल्य-अ)तुल्य–वि-हीन– -नः मैत्रे ३, ६.
तुलसी[2k]– -०सि तुल ७०:१८;७१: ६; -सी तुल ७०:२; कृपु २१; -सीम् त्रिवि ६, २३; तुल ७१ : ५;१८; तारा ८४ : १२.
तुलसी-काष्ठा(ष्ठ–अ)ङ्कित—देह– -हाः सार २७९ : ८.
तुलसी-काष्ठा(ष्ठ–अ)ङ्कित—माला– -लाः सार २५९ : ९.
तुलसी-दारु–मणि– -णिभिः तुल ७१ : १९.
तुलसी-पत्र– -त्रम् तुल ७१ : १५.
तुलसी-पारिजात-श्रीवृक्ष–मूला-(ल-आ)दिक—स्थल– -ले रार ४, ६.
तुलसी-मूल–मृत्तिका– -काम् वा ३५.
तुलसी-वैकुण्ठ– -ण्ठम् त्रिवि६,२३.

a) वैप१ यद्र. । b) °त्रयो° इति अब्या. । c) कस. । d) बस. । e) अव्य. । वैप१ यद्र. । f) ऋ १०, ८३, ३ । g) ऋ ७, १००, ३ । h) ऋ १०, ८३, ५ । i) ऋ १, ४३, १ । j) व्यु.? =बिन्दु–? (तु. बाटी.) । k) व्यु.? । l) =नदीविशेष– । m) °ध्ये इति निसा. । n) °स्थजलम् इति निसा. । o) तु. टि. तव । p) व्यु.? =देवर्षिविशेष– वा गन्धर्वविशेष– वा । q) ऋ ५, ८२, १ । r) व्यु.?=गोत्रप्रवर्तक-ऋषिविशेष– । s) पा ४,४,९१ । u) बस. । उप. षस.>षस. ।

तुलस्यु(सी-उ)पनिषद्[11]– -षदम् तुल ७०:१.

√तुष्,>तोषि,तुष्यति महा ५,७४; योशि ३,१४; रुजा २,३; गी ६, २०; तुष्यन्ति गी १०, ९; तुष्यसि सार२६१:२०; तुष्यामि अन्न ५, ५९; तुष्येत कुं १२; करु ४; कश्रु ३,४.

तुतोष द २०.

तोषय-तोषय दत्ता २.

तुष्ट,ष्टा– -ष्टः क १, १, १५; योशि ६, २६; १आ १२[2]; गोउ ३; वरा ४, २८; सिशि ३८३:५; वपू १,५; गी२,५५; -ष्टा सर १, ३; -ष्टाः गोउ१८; -ष्टेन शां३,१.

तुष्ट-ता– -ता महा ५, १६८.

तुष्टा(ष्ट-आ)त्मन्– -त्मा महा ६, ६३.

तुष्टि– -ष्टयः सांका५०§[11]; -ष्टये महा ५,७१; बि १३; -ष्टिः मं १, १, ४; अन्न ५, ३७[2]; त्रि ६[a]; तारा ८३:२४[a]; सांसू ३, ३९; ४३; सांका ४७; गी १०,५.

तुष्टि-करण– -णम् गोच६७:२[2].

तुष्टि-काम– -मः सूता १, २१.

तुष्टि-सिद्धि– -द्धीनाम् सांका ४९.

तोषयित्वा नाप ४,३८.

तुष[b]– -षम् ते ६, ४७; पै ४, २२; -षेण स्क ६; नाउ १,२२.

तुषा(ष-अ)ग्नि– -ग्निः १संन्या २,८.

तुषा(ष–अ-)भाव– -वेन स्क ६; नाउ १, २२.

तुषार[c]–

तुषार-कर[d]–

तुषारकर-बिम्बा(म्ब–अ)च्छ– -च्छम् महा ४, ३३.

तुष्टुवस्– √स्तु द्र.

तुस्तूर्षमाण– √स्तृ द्र.

तुहिन[e]–

तुहिन-प्रभ– -भम् गरु ५.

तूर्ण– √त्वर् द्र.

तूल[f]– -ले पिंत्र ६, ६.

तूल-पिण्ड– -ण्डम् यो ३,३०.

तूल-राशि– -शिम् राउ ५, ७[g]; गरु ५.

तूष्णीम्[b]* प्र ६,१; छां १, १०,११; बृ २,१,१३; कौ ४,१८[2]; ते ४, ४०[3]; महा २,२२;७४; ४,१२; अव्य ५; अध्या ७; प्रा १, ६; वपू १,२;४;५; गी २,९.

तूष्णीम्–आत्म-स्वभाव–

तूष्णीमात्मस्वभाव-वत्– -वान् ते ४, ३५.

तृच– त्रि– द्र.

√तृण्

तृण[b]– -णम् के ३, ६; १०; ते ६, ४६;५०; महा ३,३८; शा १९; शि ७,५२; -णस्य बृ ४, ४, ३; -णानि इ ११:२२; -णे जाद १, ११; गरु २५; -णेन सी १३; गरु २५; -णैः छां ६, ७, ५; कौ २,१५; शि ४,६१.

तार्ण– -र्णम् १संन्या२,५४[i]; -र्णानाम् गरु २४.

तृण-काष्ठ–संस्पर्श– -र्शेन मैत्रि ६, २६.

तृण-काष्ठा(ष्ठ–आ)दि–गहन– -ने शि ७, ७०.

तृण-ग(र्भ>)र्भा– -र्भायाम् शि ७, ४९.

तृण-गोमय– -यैः शि ४, ६२.

तृण-च्छन्न– -न्नम् शि ४, २०.

तृण-जलायुका[2]– -का बृ४,४,३.

तृण-जलौ(ल-ओ)षधि– -धयः सार २७६:१.

तृण-जलौ(ल-ओ)षधी-लता-फल-पुष्प-पत्र–कोमल– -लानि सार २८१:४.

तृण-तोय– -यानि शि ७, ९६.

तृण-बिन्दु[j]–

तार्णबैन्द(व>)वी[12]– -वी गु ३.

तृण-मात्र– -त्रम् महा ४,१३३.

तृग-वत् मै १,४; महा ३, ४३; या २, ९.

तृण-वनस्पति[c]– -तयः छां७,८, १; १०, १; मैत्रि १, ४[k]; -तीन् छां ७,२,१;७,१.

तृण-संवलित– -ताः सार२७५: २३.

तृणा(ण-अ)ग्र– -ग्रेषु अन्न५,९४

तृणा(ण-आ)दि– -दैः अन्न ५, १०६.

तृणादि-वत् व्रसू २, २, ५.

तृणा(ण-अ)नल– -लः ते ६,८७.

तृणा(ण-आ)वर्त[l]–

तृणावर्ता(र्त-अ)सु–हारिन्– -रिणे गोपू ४१.

तृणा(ण-आ)शिन्– -शिनः जाबा ११.

तृणो(ण-उ)दक– -कम् छां २, २२, २; बृ १, ४, १६.

तृणौ(ण-ओ)षधी-वृक्ष-फल-मूल-पतङ्गक– -काः महा ५, १४०.

तृतीय– त्रि– द्र.

√तृप्,>तर्पि,तृप्यति छां ३,६-१०, ३; ५,१९,१; २[5]; २०-२१,१; २[4];२२-२३,१;२[5]; १अव १०; पिंत्र ३, ३; तृप्यन्ति छां ३,

a) =आवरणदेवताविशेष–। b) वैप१ यद्र.। c) व्यु.? विप. (=शीतल–)। d) =चन्द्र–। e) व्यु.? =हिम–। f) व्यु.? =कार्पास–। g) °लाचलम् इति निसा. संटि., अध्या.। h) व्यु.? =अव्य.। i) 'तर्णम्' इति निसा. संटि.। j) =आचार्यविशेष–। k) उत्तरेण संधिरार्षः द्र.। l) =दैत्यविशेष–।

६-१०,१; ५, २०,२; बृ १, ३, १८; पिंब १,११; तृप्यामः सार २३६ : २३.

अत्रप्स्यत्[a] ऐ ३,३-१०.

तर्पयते गौ १,४; तर्पयामि अशि १, १२; तर्पयन्तु बृ ६, ३, १; तर्पयेत् रार ४,८; भ १, ८; शि ५,४९;६,१७३;कालि४०२:९.

तर्पण– -णम् बृजा ३, ४[b]; शा १२; सौ १, ३; तुल ७१ : १८; शि ५, ५०; ५२; कालि ४०२ : १३; श्या १५.

तर्पणा(ण-अ)र्थ– -र्थम् शि ७, ४७.

तर्पणीय– -यः क १,१,२७.

तर्पयत्– -यन्तः त्रि ७.

तृस,सा– -सः ते ३, २८; ४, ५८; ८१; ६, ७४; १अव २६; मु २, २,७५; -सम् मैत्रि ६, २३; ७, ३; -सस्य जाद १,२३; पै ४,९; -सा महा ३,२३[c]; -साः बृ ६,३, १; -सासः अरु १६§[d]; -सैः इ १८ : ४.

तृप्ति– -प्तिः तै ३, १०, २; अध्या २९; इ १०:१२; रु२८; गु२३; गी १०, १८; -प्तिम् छां ५, १९-२३, २; गौ १,४; सी १३; महा ४, ३५; सार २५६ : ११; -प्तेः योशि २,२१; १अव ३०.

तृप्ति-मत्– -मान् छां ७,१०,२.

१तृप्ति-रूप[e]– -पाणि इ१५:१३

२तृप्ति-रूप[f]– -पः ते ३, ३९.

तृप्यत्– -प्यति छां ५, १९-२०, २[3];२१,२[2];२२-२३,२[3];-प्यत्सु पिंब ३,३; -प्यन् १अव २६.

तृप्यन्ती– -न्तीषु छां ५, २०, २; -न्त्याम् छां ५,१९,२; २१, २[2]; २२-२३,२.

तृप्यमान– -नः मै ३, २.

तृपल[g]–

तृपल-प्रभर्मन्– -र्मा मना १,९§[h].

√तृष्

तृष्– तृषम् योशि १, ९६.

तृषा– -षा ध्या ८०; १योत १२; योचू ५३; योशि १,१०;५,४२; -षाम् यो १, ३१.

तृष्णा– -ष्णया महा ५,८७;६,५९; शि ७,१०४; §[i]व ४४० : १२; ४४५:१८; ४५०:१७; ४५४: २; -ष्णा मै ३, ५; ते ४, १८; १योत १३; नाप ४, ५; महा ३, २२-२५; ४,२९;६,५०[2]; योशि १, ११; -ष्णाम् अशि ५,१८[j]; महा ६,३९; वटु ३१७ : ५.

तृष्णा-ग्राह–गृहीत– -तानाम् महा ४, १०६.

तृष्णा-दोषा(ष–आ)नय– -यः ते ५, ९६.

तृष्णा-बद्ध– -द्धाः महा ६, ३९.

तृष्णा-भार्या(र्या–अ)नुगामिन्– -मिना महा ३, १९.

तृष्णा–रज्जु-गण– -णम् १संन्या २, ३८.

तृष्णा-लत– -तम् १संन्या२,५४

तृष्णा(ष्णा-आ)वर्त– -र्तम् मं १, २, ३.

तृष्णा–विष-विषूचिका– -का अन्न ५, १४.

तृष्णा-विषूचिका–मन्त्र– -न्त्रः महा ३, २६.

तृष्णा-सङ्ग–समुद्भव[k]– -वम् गी १४, ७.

तृष्णे(ष्णा-ई)र्ष्या–कुण्डल– तृष्णेर्ष्याकुण्डलिन्– -ली मैत्रि ६, २८.

√तृह्, अतृणहम्[l] कौ ३, १.

√तृ,>तर,तिर,तारि, तितीर्ष्, तरते क्षु २२; तरति क १, १, १७; मुं ३,२,९[2]; छां ७, १,३; बृ ४, ४, २२; २३[2]; मना १,११§[m]; बृजा ८,३[2]; नृपू २,१[2]; ३, २[3]; ५,१३[2]; राउ १, २[2]; त्रिवि ७, ४§[m]; शां १, ७,५२; सू ३३[2]; त्रिता ४,२४; दे १०;२१; २२; भ २, ८; कलि ३[2]; सु २९३: १४; कालि ४०२ : १४; १८[2]; १९; विद्या १; षो ९;१८; तारा ८४:१४; वपू २,२[2]; वउ ५,५; ४७[2]; ४८[3]; तरतः छां ८, ४,१; बृ ४, ४, २२; तरन्ति त्रिवि ४, १३[2]; योशि ६,७९; यो ३,१७; १८; गोउ २६[2]; गी ७, १४; अतरन् नृपू २, १[2]; तरेत् अन्न ४, ६४; भव १, ५०; §[m]तरेम मना १, ११; त्रिवि ७, ४; सु २९३ : १५.

ततार रापू ४, २५; तरिष्यसि कलि १; गी १८, ५८; तरिष्यथ गोपू ४६; तारिषः प्रा १, ४§[n]; तीरिषत्[o] अरु १४§[d].

तारयते इ १५ : ४; तारयति अशि ४,९; मं ५,१,९; राउ १, २१[p]; पै ४, १; त्रिता ४, ९; भ २,४; ता १, २; वटु ३१६ : १; विद्या १; तारा ८३:१; तारयसि

a) धा. अमागमः (पा ६,१,५९)। b) 'तृणम्' इति अध्या. । c) 'तृप्तः' 'तृष्णा' चेति अध्या. संटि. । d) तैआ १, २७, २ । e) षस. । f) बस. । g) वैप१ यद्र. । h) ऋ १०, ८९, ५ । i) ऋ १, ३८, ६ । j) °ष्णा इति आन. । k) द्वस.>बस. (वैतु. शं. षस. इति च °आसङ्ग– इति पूप. इति च)। l) तु. K. (शांआ ५,१); वैतु. निसा., आन., अध्या., JC. 'अतृणम् अहम्' इति, शांआ ५, १ 'अनृणम् अहम्' इति । m) तैब्रा ३,१२,३,४ । n) मा ११, ८३ । o) =तारिषत् । p) 'तरति' इत्येतत्परः शोधः द्र. (तु. आन.)।

प्र ६, ८; तारयतु छां ७, १,३;
तारय रार २, ७३.
तार्यते महा ४, १०७.

तर्तव्य–
तर्तव्या(व्य–अ-)भाव– -वात् ब्रसू ३,३,२७.

तर्तुम् मं १,२,३; योशि १,६३.

१तार[a]– -रः अ २§[१५]; रार २, ७५; रापू ४, ५७; अन्न १, ५; -रम् अशि ३,११[२];§[१५]; ४,८; ९§[१५]; ते २,२०; द ४; ६; ९; ११; रार २,२६;२८;२९;५३; ६२; ६४; ६६; ६७; ६९; ७३; ७८;९०; १संन्या२,१०३;१अव २४; रुह ३८; वटु ३१५:१२[२]; २३; ३१६ : १§[१५]; -रेण रार २, ७७; ७९; ग ७.
तार-द्वय– -यम् रापू ४,४०.
तार–पञ्चा(ञ्च-अ)र्ण—यु(क्त>)-क्ता– -क्तया रार २,३२.
तार[1]-माया[2]-रमा[3](मा-अ)नङ्ग[4]-वाक्[5]-स्व[6]–बीज[b]– -जैः रार २, ८; ५०.
तार[1]-माया[2]-रमा[3]-मार[4]-विश्वेश[5]-धरणी[6c]–क्रम– -मात् वपू ३, १.
तार-रहि(त>)ता– -ता तारा ८३ : ८.
तार-लक्ष्मी– -क्ष्म्या सौ ४.
तार-संयुक्त– -क्तः रार २, ७७.
तार-संयुत– -तः रार २, ३९.
तार-सार[d]–
तारसार-महावाक्य-पञ्च-ब्रह्म(ह्म-अ)ग्निहोत्रक– -कम् मु १,१,३८.
तारा(र-आ)दि– -दिः रार २, १७; ८७.
तारादि-सहित– -तः रार २,२६;५८;६२.
तारा(र-आ)दि(क>)का– -का तारा ८३ : ६.
तारो(र-उ)पदेश–
तारोपदेश-तस्(>:) मु १, १,१६.

१तारक[a]– -कः पाशु १, ३२; राउ १, २§[१५]; भ २, ४[3]; ता २, १§[१५]; विद्या १§[१५]; -कम् जा १; नृपू १,१५[0];५,८; नाप ४, ३८; ७; रार १, ६[2]; राउ १, १;२[5];§[१५]; ४,४; भ २, २८[2]; दत्ता १,१;२; ता १,२[2]; २,१; नापू २, ३; विद्या १[3]; योसू ३, ५५.
तारक-त्व– -त्वात् राउ १, २; ता २,१; विद्या १.
तारक-ब्रह्मन्– -ह्मणः रार २,१; -ह्मणे रार २,७३.
तारकब्रह्म-वाचक– -कः राउ ५, २.
तारको(क-उ)पदेश– -शः निर्वा २९८ : ६.
तारण– -णात् अ २,४.
तारि(न्>)णी– -णी तारा ८३ : १५;२२; -णीम् तारा ८३:१.
२तारित– -ताः शा ३२.
तितीर्षत्– -र्षताम् क १, ३,२.
तीर्ण– -र्णः वृ ४, ३, २२; महा ५, ८४; -र्णाः महा ५, ४१; १७६.
तीर्त्वा ई ११;१४; क १, १, १२; छां ८,४,२[2]; मैत्रि ६,२१;२८; ७, ९; नाप २; त्रिवि २, १७; गोउ २[f]-४[f].

१ते तद्– द्र.
२ते[e] युष्मद्– द्र.
तेजस्– √तिज् द्र.
तैक्ष्ण्य–, तैजस– √तिज् द्र.
तैतिल[h]– -लम् क्षु १७[i];१९[i].
तैत्तिरीय–,तैत्तिरीयक– तित्तिरि– द्र.
तैर्यग्योन– तिरोञ्च् द्र.
तैल– √तिल् द्र.
तोक[k]– -कम्-कम् २प्र ३६ : १३१[l]; -§[m]काय मना२,१;व४६१:११; -§[n]के श्वे ४,२२; मना २, ५३; बृजा५,१[l][0];७,१;काला७;जाबा १६; भ १,५; वपं ३११:२[l][0]; २शिसं २९.
तोय[p]– -यम् अना १३; बृजा ३,१८; ४,९; ते ४,१७; ध्या ३८; ब्रवि ५७; पै ४, ११; जाद ८, २; शि ५, १४; ६, १६४; गी ९, २६; -ये ब्रवि ५७; -येन मना १,१§[q]; भव३,२०; -येषु पिं ५.
तोय-क– -कम् ते ५,१०१.
तोय-पूर्ण– -र्णानि जाद ४,५२.
तोयां(य-अं)श–
तोयांश-क– -के जाद ८,२;५.

a) =ओम्– वा तारक– वा । b) १=ओं, २=ह्रीं, ३=श्रीं, ४=क्लीं, ५=ऐं, ६=रां (=बीजमन्त्रविशेष–) । c) १=ओं, २=ह्रीं, ३=श्रीं, ४=क्लीं, ५=व-कार–, ६=अ-कार– (=बीजमन्त्रविशेष–) । e) =तदाख्योपनिषद्विशेष– । d) वैतु. उब्र. ब्रह्मता° इति । f) अ° इति आन. । g) तु. टि. तव । h) व्यु. अर्थश्च ? विप. (वैतु. =गमन– इति उब्र., =गण्डुक– इति नादी., =उपबर्ह– इति MW.) । i) पा.? प्रति नाडीः सुतै° (प्रास.) इत्येवं पद-विभागः स्यात् । j) विशेंवि. (वैतु. =स्थैर्य– इति उब्र.) । k) वैप१ यद्र. । l) लोकं तो° इति मुपा. यनि. सु-शोधः (तु. गोब्रा १, १, २८) । m) ऋ १,१८९,२ । n) ऋ १, ११४, ८ । o) यक्र. °केन, °कः इति मुपा. यनि. शोधः द्र. । p) व्यु.? । q) तैआ १०,१,१ ।

तोया(य-आ)धार–पिधान– -नानि शि ६,५७.

तोरण[a]–

तोरणा(ण-अ)ञ्चित– -ते रार २, ४४.

तोषयित्वा √तुष् द्र.

त्मन्[b]– त्मना पा ७,४§°; त्मा क १, ३, १२[d]; त्मानम् मैत्रि २, ६[e].

√**त्यज्**, त्यजति ब्र १; आबो १७; नाप ५, १; अक्षि १३; कुं ८; गी ८,६; त्यजन्ति महा५,१७७; भव २,६५; त्यजसि महा ६,६; १संन्या २,१२; त्यजामि आबो १७; अन्न २,३; वरा २, ३५; त्यजतु अन्न ५, १०१; त्यज ते ६, १०७; महा ४, १०९; ५, १६६; १संन्या २,१२[3]; अन्न५, ४; मु २, २, ६८; त्यजत अन्न ३,८; त्यजेत् ब्र २[2]; मैत्रे २,१; ब्रबि १८; आरु ३; ब्रवि ३०; १योत ३१; नाप ३,१७; योचू ९८; स्क १०; शां १,७,१[2].

त्यज्यते सार २५० : ६;त्यज्यताम् अध्या ८१[f]; ५६.

त्यक्त,क्ता– -क्तम् महा ३, ४८; १संन्या २,८९; या २, १४; मु २,२,१६; -क्ता सार २५०:३; -क्तानाम् शि ७, ९५; -क्ते अन्न ५,६३; -क्तेन ई १.

त्यक्त-कल्मष– -षः कालि ४०२ : ७.

त्यक्त-कुणप– -पान् भ २,२८.

त्यक्त–गृह-याग– -गाः भ २, ३०.

त्यक्त-जीवित– -ताः गी १,९.

त्यक्त–देहा(ह-अ)भिमान– त्यक्तदेहाभिमानिन्– -निनः मैत्रे २, १८.

त्यक्त–निःशेष-कर्मन्– -र्मणः महा ४,७८; वरा २,७७.

त्यक्त—पञ्चा(च-अ)क्षर–जप– -पाः भ २, ३०.

त्यक्त—पूर्वा(र्व-अ)पर–विचारण– -णम् अन्न ४,४६; मु २, २, ५७.

त्यक्त-बन्ध– -न्धाः भ २,२९.

त्यक्त–भस्म-धारण– -णाः भ २, ३०.

त्यक्त–भैरवा(व-अ)र्चन– -नाः भ २, ३०.

त्यक्त—रुद्रा(द्र-अ)क्ष–धारण– -णाः भ २,३०.

त्यक्त—वर्णा(र्ण-आ)श्रमा(म–आ)चार– -रः बृजा ५, ९; तुअ १९.

त्यक्त—विश्वे(श्व-ई)श्वरा(र–अ)र्चन– -नाः भ २,३०.

त्यक्त-संवेदन– -नः अन्न ४, ५७: ६३.

त्यक्त-सङ्ग– -ङ्गः नाप ६,१;२९.

त्यक्त–सर्व-परिग्रह– -हः गी ४, २१.

त्यक्त—सर्व–प्रिया(य-अ)प्रिय– -यः नाप ५,१३.

त्यक्त—सोम-वार–व्रत– -ताः भ २, ३०.

त्यक्त—हस्त-स्थ–कौस्तुभ– -भाः महा ६,२०.

त्यक्ता(क्त-अ)विद्य– -द्यः वरा ३,२८; अन्न ४,४.

त्यक्ता(क्त—अ-)शेष–परिग्रह– -हः शु ३,१९.

त्यक्ता(क्त-अ)सु– -सवः भ २, १५.

त्यक्ता(क्त-अ)हंकार– -रः मं २, ४,६.

त्यक्ता(क्त-अ)हंकृति– -तिः महा ६,६९.

त्यक्तै(क्त-ए)षण– -णः शा ६.

त्यक्तुम् भव १,५३; गी १८,११.

त्यक्तु-काम– -मः वरा २,३७.

त्यक्त्वा मै १,५; मैत्रि १, ४; मैत्रे २,२८; आरु ५; बृजा ५,१०; अना ४; काला २०; ते ३, ३; मं २,४,४; नाप ३,३२.

त्यजत्– -जतः महा ५,६२; -जन् महा४,८८; शा २६; गी ८,१३.

त्यजन–

त्यजनीय– -यम् शि ७,१२१.

त्यज्य[g] ते ४,३९;६,११०.

त्याग– -गः पहं ४[h]; ते १, १५; १९; निर्वा २९८:८; प्रा ४, १; भव ५,२०; गी १६,२; १८,४; ९; -गम् नाप ४, २५; महा ६, ४६[i]; गी १८, २;८; -गस्य गी १८,१; -गात् सांसू ३, ७५; गी १२, १२; -गे गी १८, ४; -गेन कै १, ३§[j]; मना २, १२, ३§[j]; १अव ५; स ३७९ : १०.

त्याग-फल– -लम् गी १८,८.

त्याग-वियोग– -गाभ्याम् सांसू ४, ५.

त्यागा(ग-आ)दान–परित्यागिन्– -गी महा ६, १५.

त्यागिन्– -गिनः आश्र ४; -गी भव १,५३; गी १८,१०;११.

त्याज्य,ज्या– -ज्यः मु २, २, ३१; सार २३५:१४; १कौल ४ : २; -ज्यम् ते १,४१;४,२७;५,८०; ६,११; भ १, ६[2]; २, १७[2]; गी १८, ३[2];५; -ज्या नाप ३, ५०;

a) व्यु.? =बहिर्द्वार– । b) वैप१ यद्र. । c) ऋ २, ३२, ४ । d) वैतु. शं. प्रभृ. =आत्मन्–>आ° इति पदमिति । e) 'आत्मानम्' इति सात. । f) 'त्यजताम्' इति निसा. मुपा. यनि. सु-शोधः (तु. अज्या.) । g) पा ७, १, ३८ । h) 'त्यागी' इति अज्या. । i) नेयस्या° इति अज्या. । j) तैआ १०, १०, ३ ।

महा ५,९५; -ज्याः सार २३५: ७; शि ७, १०५.

त्यद्[a]–

त्य– त्यम् बृ २,३,३;५; त्यस्य[b] बृ १,३,२४;२,३,३[2];५[2].

त्यद्– त्यत् तै २,६,१; बृ२,३,१[c]; ३, ९, ९[d].

स्य– स्यः कौ ४, ७१[e].

त्रपु[1,3,f]– -पु, -पुणा छां ४, १७, ७§[g].

√त्रस्, >त्रासि, त्रासय-त्रासय लां २१५ : २२.

त्रसत्– -सताम् गौ ४, ४२; ४३.

त्याग–,त्यागिन्–,त्याज्य– √त्यज् द्र.

त्रय–, त्रयस्–, त्रयी– त्रि– द्र.

त्राण–, त्रागन–, √त्राणि √त्रै द्र.

त्रि[1]–

तिसृ[h]– -सृभिः बृ ३, १, ७; बृजा ४, १०; जाबा १७; प्रा १, १; -सृषु मैत्रि ६, १०; जाद ४, ९; -स्रः क १,१,९; प्र ५, ६; तै १, ५,१; छां ४,१७,२; ६,३,२-४; ४,७;८,६; बृ३,१,७;८[2];१०[2]; कौ २,८; त्रि १;५.

त्रि– त्रयः ऐ ३,१२[2]; छां १,८,१; २,२१,१;२३,१; बृ १,५,४;५; १६; ३, ९,१[4]; ८[2]; अना १०; मना २, १२,२§[i]; मं २, १,६[j]; शां १, १[k]; मु २, २, ११; वपू ३, १[2]; त्रयः-त्रयः लु ६; ७; त्रयाणाम् क १, १, १०; बृजा ४,२९; १योत १३५; २योत१, ७; त्रिता ४,५; सार २८२:१९; सांसू२,३०;त्रसू१,४,६; त्रिभिः क १,१,१७; बृ१,३,२२; श्वे ६, ३; अना २९; महा ५, १४९; योशि ६,७२; अन्न ४,८४; नाप ७; मु २,२,१३; २प्र ३६ : ६; त्रिभिः-त्रिभिः छां २, १०, ३; त्रिषु बृ५,१४,१; गौ १,५; मैत्रि ७, ११; नृपू २, १३§[l]; कै १, १८; शां १, ७, १४; योशि १, ४३; पप ४१९:७[m]; १संन्या१, १[m]; त्री बृ ३, ९,१[4]; त्रीणि छां ६,३,१; ८,३,५; बृ १,५,१;३; गर्भ ५[2]; मना १, ४§[n]; कौ २, ७; ते१,४; नृपू २,१०§[o]; त्रिब्रा २, १२७; योचू ७२; ७४[p]; वा ३७; त्रीणि-त्रीणि छां२,२१,३; त्रीन् क १, १,९; बृ ५, १४,६; ६,४,१६; नृपू१,६; नृउ ३,१०; श २४; १संन्या २,२; अव्य ५; गा १९; शौ ५३:२०; गी १४, २०; २१[2].

तृ(त्रि-ऋ)च[q]– -चः सूता२,११; -चेन सूता१,३१;४,११;६,१०.

तृच-न्यास– -सःसूता३,१२

तृ-तीय,या[r]– -यः क १,१,२०; मां ५; छां २,२३, १; हं १६; नृपू २,२;४,६; नृउ १,८;३,४; नाप ८,१३; त्रिवि १, ९; राउ ३,१; महा ५,९२;६,५७;योशि १, १०३; सावि १०; यो १, ४१; सर ३, ३०; तु ८; सूता २,१७;३,१२; नापू १, ५; ५, ६; गार ४०६ : ५; ९; वपू १, ७[2]; वउ १,१०; -यम् क १,१, ४§[s];१९; ऐ ४, ४; छां ३, ८, १;५,१०,८; बृ १,२,३[2];४,३, ९;५,१४,६; श्वे १, ११; अशि ७,९; बृजा ३,३४; नृपू १, ३; ८;२,४;६; नाप ६,१;९,१०[t]; रापू ४, ३५; १संन्या २, ५९; त्रिता १, ४५; ५०; ६३; ६६; ७१;२,६;१७;४०;५२; यो १, ५९; गोपू ११; आच ७; दत्ता १,३;५;६; सौ ३, १; योरा ९; सूता १, ३०; ऊ ६४ : ६; नापू ६,२; नृष ८४ : ३;७;११;८५: ६; सार २२५ : ५; २६४:१६; २८१ : १८; गार ४०७ : ५; ११; गु ८०; विद्या १; काम ६; पिंत्र ६,८; वपू १,६; २, १;२; त्रसू ३, ४, ४७; -यया मना २, ७§[n]; मुद्र १,३; २प्र ३२ : १४; -यस्य नृपू १, ९; ११; नृउ ३, १; शौ ५३ : १; नृष ८४:१५; १९; ८५ : ३; -यस्याम् छां ८, ५,३; -या मां ११; बृ ३,१,७; १०; मैत्रि ६, ३३; अशि ५, ११; अ १[2];३; बृजा ७,७; सौ ६; नृपू २,२; नृउ ३,१;४;काला १५; त्रिता ३,६; नाद ९; महा ५, २४; ९५; अक्षि २९; अन्न ५,८२; वरा ४,१[2]; जाबा २४; सौ १,२;३; २प्र ३४ : २२;गार ४०६ : ७; गु ३; पिंत्र ६, १२; -यात् अव्य ५; यो २,३४; गोपू ३०; -यानि त्रिता १,११;-याम् छां ५, २१,१; ६,११,२; अक्षि १५; १९; २८; गोउ २६; सौ २, ८; -यायाम् नाद १३; -ये हं १८; मना १,४§[v]; बृजा ३, २३; ध्या १२; अक्ष ५; त्रिता १, ६०; यो १, ५५; म ४८ : १७; सूता ५, ६; राधा २, ४;

a) सना. । वैप१ यद्र. । b) 'तस्य' इति निसा. । c) 'त्यम्' इति आन. (वैतु. शं. प्रभृ.) । d) 'तत्' इति निसा. । e) तु. सस्थ. टि. ज्यायस्–> -यान् । f) वैप१ यद्र. । g) जैउ ३, ४, ३, ३ । h) पा ७,२,९९ । i) ऋ ४,५८,३ । j) 'तिस्रः' इति निसा. । k) 'त्रिः' इति अब्या. । l) ऋ १,१५४,२। m) 'चतुर्षु' इति अब्या.। n) मा ३२,९ । o) मा ८,३६ । p) 'त्रयः' इति अब्या. । q) पावा ६,१,३७ । r) पा ५,२,५५ । s) तैब्रा ३,११, ८,१ । t) 'तृतयम्' इति निसा. मुपा. यनि. सु-शोधः (तु. श्वे १,११; अब्या.)। u) तैब्रा १०,५,१। v) मा ३२,१०।

सार २३९ : २३; मृ १७;१९; ब्रसू ३,१,१८; -येन नृपू २, ४; पिं ९; सूता २,१७; वपू २, २.

तार्ती(य>)या– -या विद्या १.

तृतीय-क,का– -कः अन्न १, १४; यो १, २; -कम् महा ४, ५८; यो ३, ९; -का ध्या ५२; विद्या १.

तृतीय-कला-रूप– -पः गुषो ४२० : ८.

तृतीय-कण्ड– -ण्डे सु२९३: १२.

तृतीय-काल– -ले योचू१२१

तृतीय-कू(ट>)टा– -टाम् विद्या ३.

तृतीयकूटा(ट-अ)क्षर– -रः विद्या १.

तृतीय-(ग>)गा– -गा योचू १६.

तृतीय-चक्रे(क्र-ई)श्व(र>)-री– -री आथ ३९६ : ५.

?तृतीयनामादिक[a]– -कम् सूता ६, ४.

तृतीय-पद– -दात् गोपू२९.

तृतीय-प्रश्न– -श्ने सु २९३: १२.

तृतीय-भाग– -गे शि २,३.

तृतीय-याम– -मे रा ४२५: ८.

तृतीय-रेखा– -खा ध्या ९३, १४.

तृतीयरेखा-वलय– -यम् ध्या ९३,१४.

तृतीय-शब्दा(ब्द–अ)वरोध– -धः ब्रसू ३,१,२१.

तृतीय-श्रेणी– -ण्याम् सार २७० : ७.

तृतीय-सवन– -नम् छां २, २४,१; १६[b]; ३, १६, ४; ५[२]; ६; काला १६; जाबा २५; शौ ५३:७; -नस्य छां २,२४,११.

तृतीया(य-अ)क्षर– -रः ता २,१; राउ १,२.

तृतीया(य-अ)ङ्ग–स्थित– -तः योचू १२१.

तृतीया(य–अ)न्ता(न्त-अ)-र्ध– -र्धस्य नृपू १, १३.

तृतीया(य-अ)न्त्य– -न्त्यम् नृपू १, १५.

तृतीया-रूप– -पः हंषो ९.

तृतीया(य-आ)वरण– -णम् रार ३, १.

त्रय[c]– -यम् क १, १, १८; छां ३,१७,६; बृ १, ६,१; ३[२]; ५, २,३; श्वे १,७;९; बृजा ७, ८; नृउ १,१०;११; सुबा ३; ते ६, २७; नाप ३,५७;८,१५; ९,६; ८; योशि ४,१२; अन्न ४,८२; त्रि ५[d]; भ २,२; मु २,२,११; १५; कालि ४०३ : १४; वउ ४, २६; भव २, ६; पिंत्र ६, १०; योसू ३, ४; ७; गी १६, २१; -यस्य सांसू ५, ११८; सांका २९;३०;३३; -याः बृ५,२,१.

त्रयी[e]– -यी छां १, १, ९;२,२१,१;२३,२; बृ ५, १४, २;६; ते २, ३; सी २१; २३; जा ४?[f]; मना २,१४§[f];७९§[g]; या १,१; नार ५?[h]; पा ५,८[२]; गा ४;२०; -यीम् छां १,४,२; ४,१७,३; -य्याः छां ४,१७,८.

त्रयी-धर्म– -र्मम् गी ९, २१.

त्रयी-मय– -यम् सी २१; पा ५,८; बि २२.

त्रयीमयी– -यी त्रिता १,९.

त्रयी-रूप– -पेण सी ३२.

त्रयी-विद्या– -द्यायै कौ २, ६§[i].

त्रय्य(यी-अ)ग्नि– -ग्नीनाम् बृजा ४,३६.

त्रया(य-अ)क्षर– -रम् ध्या ३६[j]; -रे १योत १३५[k]; २योत १,६.

त्रयस्[l]–

त्रयस्-त्रिंशत्– -शत् बृ ३, ९, १; २[२].

त्रयस्त्रिंश[m]– -शौ बृ ३, ९, २.

त्रयो-दशन्– -श अना३४; तु १०.

त्रयोदश-क– -कः महा १,१.

त्रयोदश-मुख– -खम् रुजा २,१५.

त्रयोदश-विध– -धम् सांसू २,३८; सांका ३२.

त्रयोदश-सोम– मुख– -०ख लां २१६ : १२.

त्रयोदशा(श-अ)र्ण– -र्णः रार २,५७; -र्णम् रार २, ५८.

त्रयोदश– -शः छां १, १३,३[n]; -शम् गार ४०७ : ७; १३; -शे अच्च ५.

a) वा.? । b) °र्थं स° इति निसा. । c) पा ५,२,४२;४३ । d) 'पुरम्' इति तान्त्रि. । e) 'त्रय्या' इति मुपा. यनि. सु-शोधः । f) तैआ १०,१३,१ । g) तैआ १०,६३,१ । h) पा.? 'तया' इत्येतत्परः शोधः द्र. (तु.का ६) । i) 'त्रय्यै विद्यायै' इति शांआ ४,६ । j) 'त्रिरक्षरम्' इति आन. । k) 'त्रियक्षरे' इति अज्या. संटि. । l) पा ६, ३, ४८ । m) पा ५,२,४८;६,४,१४३ । n) °शस्तोमः इति निसा. ।

त्रयोदशी– -शी नाप८,१; -श्याम् रा४२५:१७.

त्रयोदशा(श-अ)ह– त्रयोदशाहिक[a]– -कम् व ४३३:१९.

त्रयो-विंशत्– -शत् बृजा ३, १४.

त्रयो-विंशति– -तिःशारी८.

१त्रयोविंश[b]– -शम् गार ४०७:९;१५; -शे अत्त ५.

२त्रयोविंश[c]– त्रयोविंशा(श-अ)-क्षर– -रः रार २,७०.

त्रि-ऋच्– -ऋचाम् बि २२.

१त्रि-क[d]– -केण मैत्रि ४,४.

त्रि-कपाल[e]– -लम् करु १; कश्रु २, ३.

त्रि-कर्म–कृत्– -कृत् क१,१,१७

त्रि-कलश– -शैः अव्य ६.

१त्रि-काल[f]– -लम्[g] योशि १, ७७; सू ३२; भ १, ११; शि ५, १६; -लात् श्वे ६, ५; -ले वरा ३,९; -लेषु भ १,७.

त्रिकाल-ज्ञान–कारण– -णम् योशि ५, ४८.

त्रिकाल-स्नान– -नम् पप ४१९:२.

त्रिकाला(ल-अ)तीत– -तम् मां १; नृपू ४, ३; नृउ १, २; राउ ३,१; विद्या १; वउ १,३.

त्रिकाला(ल—अ-)मल–दर्शन– -नः महा ५,१५९.

त्रिकालो(ल-उ)दित– -तम् नाप ८, ३.

२त्रि-काल,ला[h]– -लम् सांका ३३; -लाः पाशु १, २०[2].

त्रि-कु(टि>)टी– -टी म४९:१५

त्रि-कूट,टा– -टम् ब्रवि ७३; -टा विद्या१; -टाम् त्रिता१,७९.

त्रिकूट-त्रया(य–आत्मक>)-त्मिका– -का विद्या १.

त्रिकूटा(ट-आख्य>)ख्या– -ख्याम् त्रिता १,८४.

त्रिकूटा(ट-आ)दि–चारि-(न्>)णी– -णीम् त्रिता २,२४.

त्रिकूटा(ट-अ)वसान– -ने त्रिता १,३.

त्रि-कोटि–योजन—विस्तीर्ण– -र्णम् राधा १,१२.

१त्रि-कोण[f]– -णेषु तारा ८४:३; ४.

२त्रि-कोण[h]– -णम् १योत ९२; त्रिब्रा २,५६; योचू १०; शां १, ४; त्रिता २,३७;३९; जाद ४, २; सूता ५,३; नापू ६,२; कालि ४०१:७;४०३:२; श्या ८[5]; वपू २,४; -णे त्रिता ३,२५.

त्रिकोण-ग– -गम् रापू ४, ३२.

त्रिकोण-दैवत– -तस्य गुषो ४२०:१२.

त्रिकोण-मण्डल– -लम् योशि १,१७७; ५,१४.

त्रिकोण-रूप– -पम् रापू ४, ११.

त्रिकोणरूपि(न्>)णी– -णीम् त्रिता २,९.

त्रिकोण-शक्ति– -क्तिः त्रिता १, २१.

त्रिकोण-षट्कोण-वसुपत्र-वृत्ता(त्त—अ)न्तर्(>:) पी ४२१:६.

त्रि-कोणक– -कम् योशि १, १६८; ५,५; वरा ५,५०.

त्रि-ख(ण्ड>)ण्डा[11]– -ण्डा त्रिता ३, १५.

त्रिखण्ड-मुद्रा– -द्रा आथ ३९४:१९; ३९९:१६.

त्रि-गर्भ– -र्भम् शि ४,१८.

१त्रि-गुण[f]– -णम् मैत्रि६,१०[2]; पा१,७; -णाः १योत१३५;त्रि५.

त्रैगुण्य– -ण्यात् सांका १४.

त्रैगुण्य-विपर्यय– -यात् सांका १८.

त्रैगुण्य-विषय– -याः गी २,४५.

२त्रिगुण,णा[i]– -णः शि २, १; -णम् मै ३, ३; शि ४, २३; श्या २; -णा योचू १०४.

त्रिगुण-विस्तर– -रम् शि २, ४.

त्रिगुण-तस्(>:) सांका १६.

त्रिगुण-भेद–परिणाम– त्रिगुणभेदपरिणाम-त्व– -त्वात् मैत्रि ६, १०.

त्रिगुण-रहित– -तः कृपु २६; -तम् शु १,१८.

त्रिगुण–स्व-रूप– -पम् पब्र२

त्रिगुणा(ण-अ)चेतन– त्रिगुणाचेतन-त्व– त्रिगुणाचेतनत्वा-(त्व-आ)दि– -दि सांसू १,१२६.

त्रिगुणा(ण-अ)तीत– -तः नाप ७.

त्रिगुणा(ण-आ)त्मक– -कः भव४,६;-कम् पा५,८;वपू१,५.

त्रिगुणात्मिका– -का भव ४, ५.

त्रिगुणा(ण-आ)दि–विपर्यय– -यात् सांसू १,१४१; सांका १७.

a) ठ>इकः प्र. उसं. (पा ४, ३, ११)। b) तु. टि. त्रयस्त्रिंश–। c) =त्रयो-विंशति– इति कृत्वा २एकत्रिंश– इत्यनेन स-न्यायता द्र.। d) पा ५, १, ५८। e) पा ४, १, ८८। f) द्विस.। g) वा. क्रिवि. द्र.। h) बस.। i) =मुद्राविशेष–। j) पावा ५, २, ३७।

त्रिगुणा(ण-आ)धार– -रम् बृजा ४, २९.

त्रिगुणित,ता– -तानि कालि ४०१:२[a]; -ताम् कालि४०१:१[b]

त्रिगुणी√कृ

त्रिगुणी-कृत–

त्रिगुणीकृत-प्रेषो-(ष–उ)च्चारण– -णम् पप ४१८: २६[c].

त्रिगुणी-कृत्य पब्र २[r].

त्रिगुणो(ण-उ)पेत– -तम् पब्र २.

३त्रि-गुण,णा[d]– -णः श्वे ५, ७; पा २, ३; भव २, २३; -णम् ते १,६[e]; ५, ८[r]; सूता १,२५; बि १४; २२; भव २, १३; सांका ११; -णात् सांसू१,१३६;-णानि पै १,१७; -णाय पा ५, ८.

त्रि-चतुर्–

त्रिचतुर्-वार[f]– -रम् जाद ५, १०.

त्रिचतुर्-वासर[f]– -रम् जाद ५, १०.

त्रिचतुस्-त्रिचतुः-सप्त-त्रि-चतुर्–मास—पर्य(रि-अ)न्त[g]– -न्तम् शां १, ५.

त्रि-चत्वारिंशत्–

त्रिचत्वारिंश– -शे अक्ष ५.

१त्रि-जगत्[f]–

त्रिजगत्-तृण– -णम् अन्न ५, १२.

त्रिजगत्–सृष्टि-स्थिति-प्रलय–कर्म—कृत्– -कृत् ध्या २५[h].

त्रिजगत्–सृष्टि-स्थिति-व्यसन–कर्म—कृत्– -कृत् मं ५, १, ५

२त्रि-जगत्[d]– -गत् बि २२.

त्रि-ज्योतिस्– -तिषम् त्रिता २, ३१.

त्रि-णय(न>)ना– -ना व४२७: ९; -नाम् व ४२७ : ११.

त्रि-ण(<न)व[i]–

त्रिणव-त्रयस्त्रिंश– -शौ मैत्रि ७, ५[j].

त्रिणवत्रयस्त्रिंश-स्तोम– -मौ २प्र ३३ : ७१§[k].

त्रि-णा(<ना)चिक[l]–

त्रिणाचिका(क-आ)दि–योगा(ग-अ)न्त[m]– -न्ताः महा ४, ७४; वरा २, ५५.

त्रि-णा(<ना,चिकेत[rr n]– -तः क १,१, १७; १८; -ताः क १, ३, १.

त्रि-णे(<ने)त्र,त्रा[d]– -त्रम् हं१४° -त्राम् व ४२६:१२; ४२७ : २.

१त्रि-दण्ड– -ण्डम् जा ६; नाप ३, ८६; या २,१; शा ७; १०; भव १, ३६.

२त्रिदण्ड[p]– -ण्डः नाप ५, १; १संन्या २, १३.

त्रिदण्ड-कमण्डलु-शिक्य-पक्ष-जल-पवित्र-पात्र-पादुका-(का-आ)सन-शिखा-यज्ञोपवीत– -तानाम् आश्र ४.

त्रिदण्ड-कमण्डलु-शिक्य-पक्ष-जल-पवित्र-पादुका(का-आ)-सन-शिखा-यज्ञोपवीत-कौपीन-काषायवेष-धारिन्– -रिणः आश्र ४.

त्रिदण्ड-कमण्डलु-शिखा-यज्ञोपवीत-काषायवस्त्र–धा-रिन्– -रिणः भि ३.

त्रिदण्डिन्– -ण्डी नाप ३, ५५;६,५; गोच ६७ : २१.

त्रि-दल[d]– -ले बि २७.

त्रि-दश[d]– -शः यो २, ४१; -शान् गु ६४.

त्रिदश–मुकुट-कोटि–रत्न–संघट्टित—चरणा(ण-अ)रवि-(न्द>)न्दा– -०न्दे व ४३१ : ९.

त्रिदश-स्थान–भेद–

त्रिदशस्थानभेद-तस्-(>:) बृजा ४, ३.

त्रिदशा(श-आ)हार– -रम् शां १, ७, ४८; ५०.

त्रि-दिन– -नम् बृजा ३, २१.

त्रि-दिव– -वे प्र २, १३.

त्रि-दृश्– -दृक् बि २२.

त्रि-दैवत्य[d]– -त्यम् शि७,१३४.

त्रि-धा छां ७, २६, २; गौ १, १-४; मै ४, ५; मैत्रि ५, २; ६, ३८१[q]; मना २, १२, २§[r]; ३§[s]; अशि ६,५; योचू ८६; शौ ५३:१६§[r]; २०§[rr]; पा १, ७;

a) °तम् इति तान्त्रि. । b) °णाम् इति तान्त्रि. । c) °तप्रै° इति अध्या. । d) बस. । e) °णस्थानम् इति अध्या. संटि. । f) द्विस. । g) =२८मासावधि– । h) °तिव्यसनकर्म° इति निसा. । i) =स्तोमविशेष– । j) °वस्त्र° इति सात. । k) तृणवत्° इति मुपा. यनि. सु-शोधः (तु. गोब्रा १, १,२१) । l) बस. समासान्तः कप् प्र. [पा ५, ४, १५४ (वैतु. उब्र. इदं प्राति. एउ. संभेदुकः)] । उप. =अग्नि– (तु. नभा. आंच, पार. नार) । m) बस.+बस.>द्वस. । n) बस. (तु. मनुकु ३,१८५) । उप. =नाचि– (तु. एपू.टि.)+केत– (=दीप्ति– वा चय– वा) >षस. [वैतु. क १,१,१६;१९ यत्र यनि.<नचिकेतस्– (यद्र.) इतीव कृत्वा श्राव्येत (तु. शं. प्रमृ. अनु वैप२ अपि)] । o) 'तु नेत्रम्' इति निसा., 'त्रिनेत्रमुखः' इति आन. । p) अर्शआद्यच् प्र. (पा ५, २, १२७) । q) तु. सस्थ. टि. द्वि–>द्विस् । r) ऋ ४, ५८, ३ । s) ऋ ४, ५८, ४ ।

त्रिधा-त्रिधा पा १, ७.

१त्रि-धातु[a]–

त्रैधातवीय,या[b]– -याम् जा ४; नाप ३,७७; पप ४१८ : ९; या १,१; -यैः नाप ३, ७७[c].

२त्रि-धातु[d]– -तुम् ते १, ६[e].

१त्रि-धामन्[a]–

त्रिधाम-साक्षिन्– -क्षिणम् वरा २, १७.

२त्रि-धामन्[d]– -मा ते १, ४.

*त्रिन्–

त्रिं-शत्– -शत् शा ३१[3].

त्रिंशत्–सार्धा-(र्ध-अ)ङ्गुल– -लः अना ३३[f].

त्रिंशद्-अक्षर– -राणि अव्य ५.

त्रिंशद्-वर्णा-(र्ण–आ)त्मक– -कः रार२,८०.

त्रिंश– -शे अत्त ५.

त्रि-नेत्र,त्रा[d]– -त्रः द ५; -त्रम् बृजा ४,२९; द ३; रार २,३२; -त्राम् दे १५; त्रिता १, ८३[g].

त्रि-प(थ[h]>)था– -थाः त्रि १.

त्रि-पद– -दम् मैत्रि ६, ४.

त्रि-परिच्छेद-वर्जित– -तम् करु २७.

त्रि-पा(द>)द्– -पात् छां ३, १२,६§[i]; मैत्रि ६, ४; ७, ११; मुद्ग १, ४§[i]; बि २३; त्रिवि ४, ९[2]§[j]; व ४३४ : ४.

त्रिप(द्>)दा[k]– -दा मना २,३५§[l]; शां ३,१;लिं३११:८.

त्रिप(द्>)दी[m]– -दी बृ ५, १४, ७; गा २२.

त्रिपाद्-विभूति–नारायण– -णस्य त्रिवि ३, ७.

त्रिपाद्-विभूति–वैकुण्ठ-स्थान– -नम् त्रिवि ७, २०.

त्रि-पाद– -दम् सुबा १; -देन मुद्ग २.

त्रिपादा– -दा गार४०६:२.

त्रिपादी[a]– -द्याः शि ६, २६८; -द्योः वउ ६, ७.

त्रिपादि-क,का– -कम् शि ६,२६९; -काम् शि६,२६७.

त्रि-पीठ–मध्य—वर्ति(न्>)-नी– -नीम् त्रिता १, ८५.

त्रि-पु(ट>)टी– -ट्याम् मं २, ३, १.

त्रिपुटी-रहि(त>)ता– -ता शां १, ११.

त्रि-पुण्ड्र[10a]– -ण्ड्रम् बृजा ४, १०; १७; २९; ५,७;१५; नाप ७[2]; भ २,२; जाबा २५; सिशि ३८१ : १६; २०; -ण्ड्रस्य बृजा ७,५[2];६;७[3]; सिशि ३८०:१३; ३८१:१७;-ण्ड्रान् बृजा४,१७[o].

त्रिपुण्ड्र-क– -कम् बृजा ४, ११;२९; ३४;३५; -कस्य बृजा ७, ६[p]; -कैः शि ५,२०[q].

त्रिपुण्ड्र-धारण– -णम् वपं ३१२ : २३; -णस्य काला ११; जाबा १९.

त्रिपुण्ड्र-धारिन्– -री नाप ५,१; १संन्या २,१३.

त्रिपुण्ड्र-धृत– -तः रु ४.

त्रिपुण्ड्र-विधि– -धिम् बृजा ७,१; काला ३; १७; भ १, १.

त्रिपुण्ड्रा(रड्र-आ)दि– -दीनि बृजा ४,२८.

त्रिपुण्ड्रो(ण्ड्र-उ)द्धूलन– -ने सिशि ३८१ : १.

त्रिपुण्ड्रोद्धूलन-द्वेष– -षः बृजा ५, १०[r].

त्रिपुण्ड्रो(रड्र-ऊ)र्ध्वपुण्ड्र-धारिन्– -री नाप ५,१; १संन्या २, १३.

१त्रि-पुर[s]– -राणि त्रिता १,३.

त्रिपुर-जननी– -नी आथ ३९९ : १; १४.

त्रिपुर-वासि(न्>)नी– -नी आथ ३९६:२२; ३९९ : १४; -नीम् त्रिता २,२१; -न्या त्रिता २, ५६.

२त्रि-पुर[1d]– -रम् श १२; हे ३.

त्रिपुर-वधा(ध–अ)र्थ– -र्थम् रुजा १,१.

त्रिपुर-हर–ब्रह्मचारि(न्>)-णी– -ण्यै व ४३१ : ७.

त्रिपुर-हर–ब्रह्माण्ड-ना-(यक>)यिका– -कायै व ४३१ : ७.

त्रिपुरा(र-अ)न्तक– -कम् व ४३० : १५.

३त्रि-पु(र>)रा[s]– -रया त्रिता २,५०; -रा त्रिता१,४;९;२०[2]; मु १, १,३७; आथ ३९४:२१; ३९८ : १६; व ४२७ : १०; -राम् त्रिता १,७९;२,२५;२८; २९; ३०[2]; ३२.

त्रैपुर– -रम् त्रिता १, ५५; ४, १; ५, २; त्रि ७.

a) द्विस. । b) पा ४, २, १३८; वैतु. भा. प्रभृ. अन्यथा प्रकल्पुकाः । c) 'त्रय्येवम्' इति अज्या. । d) बस. । e) °तु इति आन. । f) उप. सार्धा°– =सार्धभूता°– =सहभूता°– (वैतु. उत्र. अर्ध– =अवयव– इति) । °पर्वाङ्गुलप्राणः इति निसा. आन. (तु.नादी.) च मुपा. यनि. सु-शोधौ (तु. अज्या.) । g) °जे° इति अज्या. । h) पा५,४, ७४ । यद्वा उप.पथ– इति । i) ऋ १०,९०,३ । j) ऋ १०,९०,३;४ । k) पा४,१,९;६,४,१३०(वैतु.PW.<°द– इति)। l) तैआआ १०, ३५ । m) पा ४,१, ८ । n) नभा. =तिपाई । o) °ण्ड्रम् इति अज्या. । p) °ण्ड्रस्य इति अज्या. । q) °ण्डकैः इति मुपा. यनि. सु-शोधः । r) °ने द्वे° इति अज्या. । s) =देवी– वा तदाख्योपनिषद्विशेष– वा ।

त्रिपुरी– -री त्रिता २, १; -र्याः त्रि १६[a].

त्रैपुरा(र-अ)ष्टक– -कम् त्रिता ४, २.

त्रिपुर-भैरवी– -वी आथ ३९९ : १५.

त्रिपुर-मालिनी– -नी आथ ३९९:१४; -न्या त्रिता २,६०.

त्रिपुर-सिद्धि– -द्धया त्रिता २, ६२.

त्रिपुर-सुन्दरी– -री आथ ३९६:५;३९९:१३; -र्या त्रिता २, ५४.

त्रिपुरा-तपन[b]– -नम् मु १, १, ३७.

त्रिपुरा-देवी– -व्यै व ४६३: १६.

त्रिपुरा(र-अ)भि(ध>)धा– -धा त्रिता १, २.

त्रिपुरा-मनु– -नोः कालि ४०३ : २१.

त्रिपुरा–महा-लक्ष्मी– -क्ष्म्या त्रिता २, ५८.

त्रिपुरा-मालिनी– -नी आथ ३९८ : २.

त्रिपुरा(र-अ)म्बा– -म्बया त्रिता २, ६४.

त्रिपुरा-विद्या– -द्याम् त्रिता २, ७.

त्रिपुरा-श्री– -श्रीः आथ ३९७ : १२; ३९९ : १४.

त्रिपुरा-सिद्धि– -द्धिः आथ ३९९ : १४.

त्रिपुरे(र-ईश>)शी– -शीम् त्रिता २, १५.

त्रिपुरे(र-ई)श्व(र>)री– -री आथ ३९५ : १७; -रीम् त्रिता २, ८; -र्या त्रिता २, ५२.

त्रिपुरेश्वरी-विद्या– -द्याम् त्रिता २, २२.

त्रि-पूरुष– -षम् इ १६: १२; १४.

त्रि-प्रका(श>)शा– -शाः त्रि ५१[c].

त्रि-ब्रह्मन्– -ह्म ध्या ३६.

त्रि-भाग– -गेन शि २,११.

त्रि-भुवन–धरा—ध(र>)रा– -०रे व ४३१ : १७.

त्रि-भौम[d]– -मम् शि २, १६; ६, १३५.

त्रि-मल[d]– -लम् गर्भ १.

त्रि-मात्र[d]– -त्रः हं ६; अना ३१[e]; ब्रवि ३९; -त्रम् ध्या ३६; -त्रेण प्र ५,५.

त्रि-मार्ग[d]– -र्गम् ध्या ३६[f].

त्रि–मार्ग-भेद– -दम् श्वे १, ४; नाप ९,३.

त्रि-माला– -ला रुजा १, २३.

त्रि-मास[g]– -सम् वपू २, ५; -सात् शां १, ७,४६.

त्रैमासि(क>)की– -की त्रिब्रा २,१२४.

त्रिमासिक– -कम् व ४३३: १९.

त्रि-मुख[d]– -खम् रुजा २, ३; त्रि १०१[h].

१त्रि-मूर्ति[g]–

त्रिमूर्ति-रूप– -पम् बि १५.

त्रिमूर्ति-लक्षण–लक्षित– -तम् पत्र २.

त्रिमूर्त्या(ति-आ)त्मन्– -त्मा सूता १, १८.

२त्रि-मूर्ति[d]– -र्तिः पा १,७; बि १४१[i]; -र्तिम् सूता १,२५.

त्रिमूर्ति-त्व– -त्वम् पत्र २.

त्रिय(त्रि-अ)क्ष[j]– -क्षम् १योत ९३.

त्रिय(त्रि-अ)म्बक[j]– -कम् जाद ६, ३९; २शिसं २४§[k]; लिं ३०९ : ८§[k]; वपं ३११:२§[k]; §[k]व ४३० : १; ४३८ : १६; ४३९:३;१३;२३; ४४०:१०; २०; ४४१:८;१८; ४४२ : ६; १७;४४३ : ४;१४;४४४ : ८; १८;४४५ : ५;१६;४४६ : ३; १५; ४४७ : २;१३; ४४८:१; १२; २३; ४४९ : १०; १७; ४५० : १;८;१५;२२; ४५१ : ८; १५; २२; ४५२ : ८; १५; २३;४५३ : ५; ११;१७; २३; ४५४ : ६; १४;२०; ४५५:४; -कैः जाबा १७.

त्रिया(त्रि-आ)युष[l]– -षम् बृजा ५, १; ७, १§[m]; काला ८§[m]; -षाणि बृजा ५,२; -षैः काला९.

त्रि-रात्र[g]– -त्रम् पप४१९:१२. आश्र १.

त्रिरात्रा(त्र-अ)न्त– -न्ते बृ ६, ४, १३.

त्रिरात्रो(त्र-उ)पोषित– -तः २प्र ३३ : १६.

त्रि-रूप– -पः नृउ ९, ७; -पम् पा १, ७.

त्रि-रेख– -खम् वपू ३,१.

त्रि-रेखा–पुट– -टम् रापू४,४०.

त्रि-लक्ष्य– -क्ष्यम् योचू ३; मं ४, १, ५.

त्रि-लो(क>)की[n]– -कीम् वपं ३१२ : १८.

a) 'त्रिपुरायाः' इति तान्त्रि. । b) =तदाख्योपनिषद्-विशेष– । c) °काराः इति निसा.,अध्या.मुपा.यनि.सु-शोधौ (तु.तान्त्रि.)। d) बस.। e) °त्राणि इति आन.। f) 'त्रिमात्रम्' इति निसा.। g) द्विस.। h) 'हन्त्रीमुखम्' इति निसा. अध्या. च मुपा. यनि. सु-शोधौ (तु.तान्त्रि.)। i) पा.१ °र्तिं इत्येतत्परः शोधः द्र.। j) इयङ्ङादेशः (पावा ६,४,७७)। k) 'त्र्यम्बकम्' इति ऋ ७,५९,१२। l) पा ५,४,७७; पावा ६,४,७७; वैतु.उब्र.। m) मा ३,६२ । n) पा४,१,२१।

त्रैलोक्य– -क्यम् ते ६,२०; ८७; ध्या १६; राउ ४, २६; योशि ६,२४; सर २,५; काम९.

त्रैलोक्य-कुटुम्ब– त्रैलोक्यकुटम्बि-(न्>)नी– -नीम् व४५५:२०.

त्रैलोक्य-चित्त–भ्रम-(र>)री– -०रि व ४३२:९.

त्रैलोक्य-परिपूजित– -ताय गरु ३;६;१०.

त्रैलोक्य-मोहन– -नम् त्रिता २,४८.

त्रैलोक्य-मोहि(न्>)-नी– -नी योशि १,८५.

त्रैलोक्य-राज्य– -ज्यस्य गी १,३५.

त्रैलोक्य-वलित– -तम् महा ५,५७.

त्रैलोक्य-वशंकरी–बी-जा(ज-अ)क्षर– -राणि व ४३१:८.

त्रैलोक्य-वृक्ष– -क्षस्य रुद्र १४.

त्रैलोक्य-संभव– -वान् अन्न ३,१४.

त्रैलोक्य-स्तम्भि(न्>)-नी– -न्याः पी ४२२:६.

त्रैलोक्या(क्य-अ)न्तर–भ्रम(र>)री– -०रि व ४३२:११.

त्रैलोक्या(क्य-अ)न्तर्-वर्ति(न्>)नी– -०नि व ४३१:२३.

त्रि-लोचन,ना– -नम् कै १,७; ध्या३२; १योत१००; -नाम् रार २,३३; -नाय भ १,६.

त्रि-लोह– -हम् सिशि३८२:२२

त्रिलोही– -हीम् शि६,२६७

त्रि-वक्त्र– -क्त्रम् ते १, ६[a].

त्रि-व(न>)ण[b]–

त्रैवणि– -णिः, -णेः बृ २, ६,३; ४,६,३.

१त्रि-वर्ण[c]– -र्णाः पाशु १,२०; -र्णैः रार २,८३.

त्रिवर्ण-सहि(त>)ता– -ता पाशु १,४.

त्रिवर्णा(र्ण-आ)त्मन्– -त्मा सी ३.

२त्रि-वर्ण[d]–

त्रैवर्णिक– -कानाम् बृजा ५, ३.

त्रि-वर्त्मन्– -र्त्मा श्वे ५,७; भव २,२३;-र्त्मानम् मैत्रि ६,३५[e]; मन्त्रि १; चू ११[f].

त्रि-वार– -रम्[g] नाप ४, ३८[२]; वा १०; भ २,२१; १संन्या २, ६; पप ४१८:२६; पा १,१; ऊ ६३:११; गोच ६६:८.

त्रि-विक्रम– -माय त्रिवि७,४१.

त्रि-विद्या–

त्रैविद्य[h]– -द्याः गी ९,२०.

त्रि-विध,धा– -धः ब्रवि १४; ५२; नाप ८, १; त्रिवि २, ६; शां १,६; २आ १; सार २८९:२०;२९०:२[२]; वउ ४, ११; सांका ५१; गी १७, ७; २३; १८, ४;१८; -धम् श्वे १, १२; नाप ९, ११; सी १६; मुद्र ४; योशि २, १४; ५, २८; पत्र २; रुद्र १२; सार २९०:९; भव २,५७; ५,३;५; सांसू १, ८८; सांका ४;५;३३;३५; योसू ४, ७; गी १६,२१;१७,१७; १८, १२;२९;३६; -धस्य भव ५,२; -धा ब्रवि ७३[i]; सी ११; १२; ३५; शां १,९[j]; कृ ४; सर ३, १३; सार २२०:९; २९०:१; २९२:६; गी१७,२; १८,१८; -धाः गौ ३, १६; सार २४०:२१; -धे गौ ४,८९.

त्रैविध्य– -ध्यम् नृउ ९, ६; नाप ५, १.

त्रिविध-दुःखा(ख–अ)त्य-न्त-निवृत्ति– -त्तिः सांसू १, १.

त्रिविध-विरोधा(ध–आ)-पत्ति– -त्तेः सांसू १,११३.

त्रिविध-साकार– -रः त्रिवि २, ६.

त्रिविधा(ध-आ)त्मक– -कम् सार २३६:६; २८९:१७.

त्रिविधो(ध-उ)च्चारण– -णेन वरा ५, ६९.

त्रि-विष्टप[e]– -पम् कुं ९[k]; त्रि १०[l]; करु १; -पाः त्रि ५.

त्रि-विष्टब्ध– -ब्धम् कश्रु३,१[m].

त्रि-विष्टम्भ– -म्भम् शि६,२७०.

१त्रि-वृत्[n]– -वृत् पं १; -वृत्-वृत् छां ६,३,४; ४,७; ८, ६; -वृतम् श्वे १, ४[o]; नाप ९,३[o]; -वृतम्-वृतम् छां ६,३,३;४.

त्रिवृत्-कुर्वत्– -र्वतः ब्रसू २,४,२०.

a) 'त्र्यम्बकम्' इति आन. । b) =गोत्रप्रवर्तक-ऋषिविशेष– । c) द्विस. । उप. =अक्षर– । d) द्विस. । उप. =ब्राह्मणादि– । e) 'द्विधर्मोऽन्धम्' इति मुपा. यनि. शोधः द्र. (तु. नाउ.) । f) 'द्विवर्तमानम्' इति मुपा. यनि. शोधः द्र. (तु. नापू.) । g) वा. क्रिवि. द्र. । h) पावा ४, २, ६० । i) 'त्रिविधम्' इति अध्या. । j) 'पञ्च-विधः' इति अध्या. । k) 'त्रिविष्टब्धम्' इति अध्या. । l) 'पुरम्' इति निसा., अध्या. मुपा. यनि. सु-शोधौ (तु. तान्त्रि.) । m) °ष्टपम् इति संटि. । n) विप. । बस. । उप. व्यु.? भाप. <√वृत् *वलने (पाधा. उसं.) । o) वैतु. शं. प्रमृ. त्रि-वृत– इति प्राति. इति कृत्वा उप. क्तान्तं सद् आच्छादनार्थमिति ? ।

त्रिवृत्-सूत्र– -त्रम् आरु ३[a]; ब्र २; पब्र २.

त्रिवृद्-आत्मन्[b]– -त्मनि मवा ६.

२त्रि-वृत्[11c]– -वृत् मैत्रि ७,१; गरु ११§[d]; छाग २३ : १२; २४:१५; -वृतम् २प्र ३२:११.

त्रि-वेणी[7]–

त्रिवेणी-संगम– -मः योशि ६, ३०.

त्रि-वेद[e]–

त्रिवेद-मय– -यम् सूता १, २५.

त्रिवेदा(द-आ)त्मन्– -त्मा सूता १, १८.

त्रि-शक्ति– -क्तिभिः काला ९.

त्रिशक्ति-माया-स्व-रूप– -पः पाशु १,९.

त्रि-शङ्कु[f]– -ङ्कोः तै १, १०,१; नाप ४,३८.

त्रि-शङ्क[f]– -ङ्कम् ब्रवि ७४?[g].

त्रि-शत[e]– -तम् रुजा १, १५; २०; शा ३०; २शिसं ७[2h]; रा ४२३:१२; -तेन रा ४२३:११.

त्रिशता(त-अ)र-चक्र– -क्रम् त्रिवि ७,९.

त्रि-शरीर– -रम् नृउ १,३;४[2]; नाप ८,५[i].

त्रि-शाख– -खः भ २, ३; २०; -खम् शि ४,३.

त्रि-शिखा–

त्रिशिखिन्[1]– -खी त्रिब्रा १, १; मु १,१,३४[j].

त्रि-शिरस्– -राः व ४३४ : ४.

त्रि-शिरस्क– -स्कम् सुबा १.

त्रि-शीर्षन्– -र्षाणम् कौ ३,१.

त्रि-शूल[11k]– -लेन व ४५८:२०.

त्रिशूल-क्षत-महिष—जुष्– -जुषः वपं ३१२ : २१.

त्रिशूल-(ग>)गा[k]– -गाम् भ २,१५[l].

त्रिशूल-डमरु-ह(स्त>)-स्ता– -स्ता गार ४०६ : २०.

त्रिशूल-धारि(न्>)णी[2]– -णी शां १, ६; व ४२६ : ७; ४३५ : १३.

त्रिशूल-सव्य-ह(स्त>)-स्ता– -स्ताम् शि ६,११७.

१त्रिशूल-हस्त[m]– -स्ता-भ्याम् व ४५१ : २१.

२त्रिशूलहस्त[b]– -स्तः व ४४२ : २.

त्रि-शूलक[1a]– -कः व ४४४:३.

त्रि-षवण– -णम् नाप २.

त्रिषवण-स्नान– -नम् नाप७

त्रिषवण-स्नायिन्– -यी रार ४, १.

त्रि-ष्टुभ्[11c]– -ष्टुप् छां ३,१६, ३; मैत्रि७,२; अशि१,६; अ१; नृपू२,२; नृउ३,३; अव्य५; सौ १,१;सर२,२;६–९;गार४०७: १६; -ष्टुभम् शौ ५२ : १६.

त्रैष्टुभ– -भम् छां ३, १६, ३; महा १,१; च २० : ६; २प्र ३२ : १३; ३६ : १८; शौ ५२: २२; -भेन त्रिता ४,३१.

त्रिस्(>:) बृ ६, ४, १९; २१; २५; हं ६; आरु ३; कौ २, ७; ११[2]; अ १; अना ११; पब्र२[2]; नाप ४,३८; शां १,१[p]; भ २, २०; आच ६; नापू ४, ६§[q]; शि ६,२२८; वउ ६,२४.

त्रिर्-आवृत– -तम् सौ ३, १; योरा ५.

त्रिर्-आवृत्त– -त्तेन गार ४०७ : १७.

त्रिर्-उन्नत– -तम् श्वे २,८; भव ३,१५.

त्रि-संधि– -धिषु शां १, ५; जाद ५,१०.

त्रि-संध्य,ध्या– -ध्यम् शां १,७, ५०; भ २,३; शा१२;१३;मृ५; लां२१६:२१;शि३,१०;५,२९; ७, ५; व ४६५:१८; -ध्यायाम् जाद ६, २९; -ध्यासु गरु ५.

त्रिसंध्या(ध्य-आ)दि– -दौ आरु २.

त्रि-सर[e]– -रम् रुजा १,१७.

त्रि–सु-पर्ण– -र्णम् मना २, ३८[2]§[r]; ३९[2]§[s]; ४०[2]§[t]; बि २२[2]; २४.

त्रिसुपर्ण-श्रुति– -तिःबि२७.

त्रिसुपर्णो(र्ण-उ)पनिषद्– -षदः बि २६.

त्रि-सूत्र– -त्रम् मैत्रि ६, ३५; मन्त्रि १; चू १.

त्रि-स्थान– -नम् ध्या १३;३६.

त्रि-स्थूण– -णे योशि १,७२.

त्रि-स्वर[e]–

त्रैस्वर्य–

त्रैस्वर्यो(र्य-उ)दात्त[m]– -त्तः २प्र ३४ : १७.

a) 'बहिःसूत्रम्' इति अध्या. । b) बस. । c) नाप. =स्तोमविशेष–। उप. व्यु.? < √वृत् भाषायाम् (तु. चुरा.) । d) मा १२,४ । e) द्विस. । f) व्यु. अर्थश्च? त्रिश–(=त्रय–?)+ख–(< √खाद्?) > इति उब्र. । g) त्रिशङ्कव° इति निसा. मुपा. यनि. सु-शोधः (तु. अध्या.) । h) पा.? । i) 'अशरीरम्' इति अध्या. । j) =तदाख्योपनिषद्विशेष–। k) उस. । पूप. तद्वति (शिवे) तात्पर्यम् । उप. < √गम् । तद्गत्वम् =तदधीनत्वम् । l) त्रिशू(ल>)ला– > -लायाम् (=चरमश्वासवेलायाम्) इति उब्र. (अध्या.) । m) मलो. कस. । n) =दैत्यविशेष– । o) =छन्दोविशेष– । p) 'त्रयः' इति निसा. संटि. । q) ऋ ७,१००,३ । r) तैआ १०,४८,१[2] । s) तैआ १०,४९,१[2] । t) तैआ १०,५०,१[2] ।

१त्रि-हस्त[a]–

२त्रिह(स्त>)स्ता[b]– -स्ता शि ४, १३.

त्रैहस्त– -स्तम् शि २, ७.

त्रिहस्ता(स्त–आ)याम-विस्ता(र>)रा– -राम् शि३,६.

त्रेता[c]– -तायाम् मुं १,२,१.

त्रेता(ता-अ)ग्नि– -ग्नये पा५,८

त्रेताग्न्य(ग्नि-अ)नुसंधान– -नः पाशु १,२०.

त्रेताग्न्या(ग्नि-आ)त्मन्–

त्रेताग्न्यात्मा(त्म–आ)-कृति-वर्णो(र्ण–ओ)ङ्कार–हंसा-(स—अ)नुसंधान– -नः पाशु १, २०.

त्रेता(ता-आ)त्मक– -कम् पा ५, ८.

त्रेधा[d]– छां ६, ५, १-३; बृ १, २,३[2]; मै ५,३; मैत्रि ६,३;३७; ७,११; रार५,१; कृ५; नापू ३, ३§[e]; ४,६§[f]; §[e]व ४४३:१६; ४४९ : १; ४५३:१; वपू १,२.

त्रेधा√भू

त्रेधा-भूय पिंत्र ६,७.

त्र्यं(त्रि-अं)शक– -कम् यो २, १९[g].

त्र्य(त्रि-अ)क्ष– -क्षः महा १,१.

त्र्यक्षा(क्ष-अ)धोक्षज-पद्म-ज– -जाः महा ५,१३९.

त्र्य(त्रि-अ)क्षर– -रः रार २,८; अद्वैभा १२; -रम् छां २, १०, १[2];३[2]; ४; बृ ५, ३, १; ५,१; मैत्रि ६,४; सुबा १!?[h]; आबो १; गोच ६७ : १२; शि ७,११५[2]; -रस्य ब्रवि ३[i].

त्र्य(त्रि-अ)णुक– -कम् मैत्रि ७, ११.

त्र्य(त्रि-अ)धिष्ठान– -नस्य भव ५, २.

त्र्य(त्रि-अ)म्बक,का– -कः अव्य ६; -कम् मना २, ५६§[j]; बृजा ७,१§[j]; त्रिता १, ८§[j]; ४, ४; ५§[r,s]; भ १, ३[2]§[j];५; ६; -०के व ४३१ : २;४५८ : १०; -केन त्रिता ४,४;१६; -कैः काला ९.

त्र्य(त्रि-अ)स्र– -स्रम् त्रिता २, ३७[k]; रापू ४, ३४[k].

त्र्य(त्रि-अ)ह– -हम् बृ ६, ४, १३; पिं ५[2];६.

त्र्याहिक– -कम् व४३३:१७

त्र्या(त्रि-आ)त्मक–

त्र्यात्मक-त्व– -त्वात् ब्रसू ३,१,२.

त्र्या(त्रि-आ)युष[l]– -षम् भ १, ६§[m]; जाबा १७§[m]; -षैः जाबा १७.

त्र्यायुषो(ष-ओ)ङ्कार– -रैः शि ५,२०.

१त्रिक– त्रि– द्र.

२त्रिक[n]– -के वउ ६, २८.

*त्रिन्– त्रि– द्र.

?त्रियङ्गानि[o] पाशु २,५.

√त्रुट्,>त्रोटि, त्रुट्यन्ते पाशु २, ३७[p]; त्रुट्यन्ति अन्न ४,८४; मु २,२,१३.

त्रुटि[rr]–

त्रुटि-मात्र–प्रमाण– -णेन शि ६, ५२.

त्रोटित– -ते महा ५,६५.

√त्रै,>त्रा,त्रायते छां३,१२,१; बृ ५, १३,४;१४,४; अशि ४,९; वदु ३१६ : १; गा १६; भव १,१६; गी २, ४०; त्रायताम् मना २, ४७§[q].

त्रासि ए१२; त्राहि व४५५:१४.

तत्रे बृ ५, १४, ४[3]; गा १४?[r]; १५[2]?[r].

त्राण– -णम् छां ८,५,२.

√त्राणि

त्राणन– -नात् रापू १,१२.

त्रैगुण–,त्रैधातवीय–,त्रैपद–, त्रैपुर–, त्रैमासिकी–,त्रैलोक्य–,त्रैवणि–, त्रैवर्णिक–, त्रैविध्य–, त्रैष्टुभ–, त्रैस्वर्य–,त्रैहस्त– त्रि– द्र.

त्रोटक[t]–

त्रोटका(क-आ)चार्य– -र्यः म ४८: १८.

१त्व[o]– त्वः सर २, ९[2]§[s]; त्वस्मै सर २, ९§[s].

२त्व[t]– युष्मद्– द्र.

√त्वच्

१त्वच्[u]– त्वक् छां २,१९,१; बृ ३, ९,२८,१; वरा१,१०; छाग२५: १२; गी १,३०; त्वचः बृ३, ९, २८,२[2];त्वचम् अग्नि१३; त्वचा प्र ५, ५; त्वचि सार २६५:१३.

त्वक्[v]-चर्म-मांस-रुधिर-मेदो-मज्जा-स्नायु– -यवः मना २, ६५§[w].

त्वक्[v]-चर्म-मांस-रोमा(म-अ)ङ्गु-ष्ठा(ष्ठ-अ)ङ्गुल्यः(?ली[x])-पृष्ठवंश-

a) द्विस. । b) तु. टि. २त्रिगुण,णा– । c) वैप१ यद्र. । d) पा ५, ३, ४६ । e) ऋ १, २२, १७ । f) ऋ १,१५४,१ । g) 'त्र्यम्बकम्' इति अध्या.संटि. । h) पा.? 'त्र्यक्षम्' इत्येवं शोधः द्र. (तु.अध्या.) । i) 'अक्षरस्य' इति आन. । j) ऋ ७,५९,१२ । k) °श्रम् इति अध्या. । l) पा ५,४,७७ । m) मा ३,६२ । n) व्यु.? । o) पा.? 'त्रीण्य(णि-अ)ङ्गानि' इति द्विपदः शोधः, त्रि-अ°>त्रिय° इतीयङ् वा ? । p) 'त्रुट्यन्ति' इति निसा. । q) तैब्रा ३, ७,७,२ । r) 'तते' इति मुपा. यनि. सु-शोधः (तु. नापू.) । s) ऋ १०, ७१, ४ । t) तु. टि. तव । u) =चर्मन्–। v) =बाह्य-चर्मन्– । w) तैआ १०,५४,१ । °धिरस्नायु° इति नादी. । x) पा.? यनि. शोधः द्र. ।

नख-गुल्फो(लफ-उ)दर-नाभि-मेढ्-कट्यू(टि-ऊ)रु-कपोल-श्रोत्र-भ्रू-ललाट-बाहु-पार्श्व-शिरो(रस्-अ)क्षि- -क्षीणि १आ १; २आ ११[a].

त्वग्-अस्थ्या(स्थि-आ)दि- -दिषु त्रिब्रा२,८२; जाद४,३०.

त्वगस्थ्यादि-संभव- -वाः शां १,४.

त्वग्-आदि- -दिभिः जाद४,४.

त्वगादि-युक्त- -क्तम् पै२,८.

त्वगादि-सप्त-धातु- -तुभिः भा ४[b].

त्वग्-द्वार्- -द्वारा त्रिब्रा १,९.

त्वग्-धातु-सप्तक°- -कम् ते ४, २५.

त्वग्-व्यादेश- -शः निरु१,१२.

त्वङ्-मांस-रक्त-बाष्पाम्बु[d]- -म्बु महा ३, ४०; पा २, ६.

त्वङ्-मांस-रुधिर-स्नायु-मज्जा-मेदो(दस्-अ)स्थि-संहति- -तौ नाप ४,२६.

त्वङ्-मांस-शोणिता(त-अ)स्थि-स्नायु-मज्जा- -ज्जाः मुद्र ४.

२त्वच्°- त्वक् प्र ४,८; तै १, ७, १; ऐ १,४; छां ५,२३,२; बृ२, ४,११; ३,२,९;७,२१[२]; ४,५, १२; गर्भ १; सुबा ५;६; शारी १;७; पिंब्र ३,८; त्वचः ऐ१,४; बृ ३,७,२१; नाप ६,१; त्वचम् ऐ २,४; बृ ३,७,२१; सुबा ९[२]; त्वचा ऐ ३,७[३];११; बृ ३,२,९; १योत ७१; १संन्या २, १५; त्वचि छां ५, २३, २; बृ ३, ७, २१; सुबा ५.

त्वक्-छ्रोत्र-नेत्र-जिह्वा-घ्राण-पञ्च—स्व-रूप- -पम् लिं ३१०:८.

त्वक्-पति-

त्वक्पति-त्व- -त्वेन त्रिवि २, १२.

३त्वच्[cf]- त्वक् शि ६, ७५.

४त्वच्[g]- त्वक् रापू ४, ६०.

१त्वत्- त्वत्-त्वत् बा २१.

२त्वत्[h],त्वया[h],त्वयि[h] युष्मद्- द्र.

√त्वर्

तूर्ण- -र्णम् प्र ५,३.

त्वर- -रम् शि ७,१७.

त्वरमाण- -णाः गी ११,२७.

त्वरा-

त्वरा(रा-अ)न्वित- -तम् शि ६, १९६.

त्वरित- -तम् योशि १,१४२; चा५.

त्वष्टृ[i]- -ष्टा बृ६,४,२१§[j];ए१२; करु १; कश्रु २, २[२]; -ष्टारम् दे१§[k]; -ष्टुः §[l]व ४४१:९; ४४६: १६; ४५१:१०; ४५४:१६.

त्वाष्ट्र- -ष्ट्रः बृ २, ६, ३[३]§[१]; ४, ६, ३[२]; -ष्ट्रम् बृ २, ५,१७§[m]; कौ ३,१; गार ४०७:७; -ष्ट्रात् बृ २,६,३[२]§[१];४,६,३[२]§[१].

त्वा[h] युष्मद्- द्र.

?त्वातु[n] १प्र ३१:१९.

त्वाम्[h] युष्मद्- द्र.

√त्विष्

त्विषि- -षिः इ १८:१२.

त्विषित[i]- -तः व ४६०:१५§[o].

त्वेष- -षम् नापू ४,७§[p].

थ

थं[q] आथ ३९५:२३; व ४३६:५; हंषो ९.

थं-कार- -०र अत्त ५.

थम्[r] छां १,३,६§[१५];७[३]§[१५].

द

१द[s]

दं[q] दत्ता १, २; आथ ३९५:२३; व ४३६:५; हंषो ९.

दं-कार- -०र अत्त ५.

२द[t] बृ ५, २,१-३; ३, १; द-द-द बृ ५,२,३.

√दंश्,>दश्,दन्दश्

दंश[२]- -शः छां ६, ९,३; १०, ९; -शे सुबा १३.

दंश-मशका(क-आ)दि- -दयः मै १,४; मैत्रि १,४.

दंश-मशका(क-आ)वृत- -ते शि ७,८६.

दं(ष्ट्र>)ष्ट्रा[r]-

दंष्ट्रा-कराल- -लानि गी ११, २५;२७.

दंष्ट्राकराल-वदन- -नम् गरु ५; व ४५९:१९.

दंष्ट्रा-व्यासा(स-आ)काश- -शाः वउ ३,२८.

दन्दशूक[२]- -कम् बृ ६, २, १६; -कानाम् गरु ६.

दशन[rr][u]-

दशन-नखा(ख-आ)ग्र- -ग्रैः व ४५४:१४.

a) °र्मनखमांस···पृष्ठी° इति आन. मुपा. यनि. सु-शोधः। b) °तुरोम° इति निसा. संटि., °तुरोमसक्तः इति तान्त्रि.। c) षस. पूप. =मलो. कस.। d) समाहारे द्वस.। e) व्यु.? =इन्द्रियविशेष-। f) =ओषधिविशेष-। नभा. =दालचीनी। g) व्यु.? =यकार-बीजाक्षर-। h) तु. टि. तव। i) वैप१ यद्र.। j) ऋ १०, १८४, १। k) ऋ १०,१२५,२ l) ऋ ८, २६, २१। m) ऋ १,११७,२२। n) पा.?'तु ओत-> -तः' इति द्विपदः शोधः द्र.। o) ऋ १०,८४,२। p) ऋ ७,१००,३। q) =बीजमन्त्रविशेष-। r) तु. सस्थ. टि. २उद्। s) =वर्णविशेष-। t) =ध्वनिविशेषानुवाद-। u) =दन्त-।

दशना(न-अ)न्तर--रेषु गी ११, २७.
दष्ट- -ष्टः ते ६,७७; योशि १,३३; -ष्टम् गोपू ४३.
√दंस्(बधा.)
दंसम्[a]- -सः बृ २,५,१६§[b].
√दक्ष् (बधा.)
१दक्ष[c]- -क्षः गी १२,१६.
दाक्ष्य- -क्ष्यम् गी १८,४३.
२दक्ष[d]- -क्षाभ्याम् पी ४२१ : २.
दक्ष-नाडी[rr]- -ड्या शां १, ७, १४; यो १,२४.
दक्ष-नासा-पुटा(ट—अ)वधि- -धिः त्रिब्रा २, ७१[e].
दक्ष-पार्श्व- -र्श्वे अक्ष ३.
दक्ष-वाम- -मयोः रापू ४,४.
दक्षा(क्ष-अ)ङ्ग- -ङ्गेन १योत ११४.
दक्षा(क्ष-अ)ङ्घ्रि- -ङ्घ्रिम् त्रिब्रा २, ४८.
३दक्ष[rr]- -०क्ष दे ८.
दाक्ष[f]- -क्षम् गार ४०७ : १३.
दाक्षि-
दाक्षाय(ण>)णी[g]- -ण्याम् पा ८, ७.
दक्ष-दुहितृ- -तरम् दे ६.
दक्ष-यज्ञ- -ज्ञे श ११.
१दक्षिण,णा[h]- -णम् बृ ६,४,२५; कौ २, ३; ८; ९; नाद २[i]; ध्या ९३; १योत ११२; त्रिब्रा २, ४९; योचू ६६; शां १,३,५;७; वरा ५,१७; गरु ५; शि ५,४९; ७,६६; -णे बृ २,३,५;४,२,२; ५,५,२; ४; मैत्रि ७, ११; कौ २,११; ४,१६; नाद ३१; ध्या ५५; योचू १८;१९[2]; त्रिब्रा २, ३६; रापू४,१०;राउ३,८;शां१, ३,२; भ १,६; रुह ४; जाद ३, ४;४,१३; वरा५,१७; सौ३,१; योरा १२; आच २; शि४,६४[2]; -णेन क्षु १६; त्रिब्रा २,९५; शां १,३,५; योशि ६,६; यो १,१२; वपू १, ४§[j].
दक्षिण-कटाक्ष- -क्षात् सार २२० : ४.
दक्षिण-कर- -रे वउ ६,२८.
दक्षिण-कर्ण- -र्णे मुद्र ४; गरु ५; मु १,१,२१.
दक्षिण-कूल-
दक्षिणकूल-तस्(>:) सार २५५ : १.
दक्षिण-गुल्फ- -ल्फम् त्रिब्रा २,३६; शां १,३,२; जाद ३,३; -ल्फेन शां १,३,९.
दक्षिण-चरण- -णम् शां १,७,४३.
दक्षिणतस्[k](>:) अव्य ६.
दक्षिण-पाद- -दम् शां १, ७, ४३.
दक्षिण-पार्श्व-
दक्षिणपार्श्व-तस्(>:) योशि ५,१९.
दक्षिण-बाहु- -हौ ऊ ६४ : ७; वपं ३१२ : १२.
दक्षिण-भाग- -गे शां १,४.
दक्षिण-भुज-मूल- -ले भ १, ६.
दक्षिण-वक्षः-स्थल- -ले सी ३५.
दक्षिण-शय[l]- -ये त्रिता ३, ९.
दक्षिण-हस्त- -स्तः प्रा ४, १; -स्तस्य १योत ३६.
दक्षिणा(ण-अ)क्षि-मुख- -खे गौ १, २.
दक्षिणा(ण-अ)र- -रे वरा ५, २४.
दक्षिणे(ण-इ)तर- -रे वरा ५, १७.
दक्षिणेतर-गुल्फ- -ल्फेन जाद ६,३८[m].
दक्षिणेतरगुल्फ-तस्-(>:) जाद ३,८.
दक्षिणेतर-पाद- -दम् जाद ३, ६.
दक्षिणो(ण-ऊ)रु- -रुणि जाद ३, ६.
२दक्षिण,णा[n]- -णः तै २,१-५, १; छां ३,१३,२; नाद १; -णम् प्र १,९[2]; श्वे ४, २१; -णस्याम् भ २,२७; -णा छां ४,५,२; बृ ४,२,४;-णाः छां३,२,१[2];-णाम् २प्र ३३:३; -णायाम् बृ ३,९, २१; भ २,२८; -णे बृ ४,२,४; मना२,८०§[o]; त्रिब्रा२,१५;पाशु २,३०; सूता ४,३; सु २९४ : १३; शि २,१५;६,७४;७८; व ४३० :१६; व्रसू ४,२,२०.
दक्षिणतस्[k](>:) मु २, २, ११; छां ३,७-१०, ४; ७,२५, १[2];२; मैत्रि ६,१७;७,२; अशि ३,१०; बृजा ६,१२; नृपू ५,८; शां३,१; सूता ४,२; सार २६७ : १; वटु ३१५ : १०.
दक्षिण-दल- -लम् ध्या ९३,४; वि ५.
दक्षिण-पक्षक- -कः १अव३.

a) धा. अर्थः ? । तु. वैप१ यस्था. । b) ऋ १,११६,१२ । c) विप. (=क्षम-) । d) विप. (=वामेतर-) । e) °वधि इति निसा. । f) वैसं. । g) वैतु. शक. ३दक्ष-+फिञ्>आयनिः प्र. >दाक्षाय(णि>)णी- इति । h) विप. (=२दक्ष-) । वैप१ यद्र. । i) °णः इति अज्या. । j) ऋ ८, ८१, १ । k) पा ५, ३, २८ । l) उप. =हस्त- । m) °णोत्तर° इति निसा.अज्या. च मुपा.यनि.सु-शोधौ(तु.अज्या.संटि.)। n) विप.(=उत्तरेतर-)। o) तैआ १०,६४,१।

दक्षिणा[a]* छां ५,१०,३; बृ ६, २, १६.

दक्षिणा(णा-अ)न्च्– -णाञ्चः अशि १, ४.

दक्षिणा-मुख– -खः च २० : ७; -खम् ब्रवि ६४.

दक्षिणा(णा-आ)वृत्– -वृत् कौ २, १५[b].

दक्षिणा(णा-अ)ग्नि[c]– -ग्निः मै ५,५; मैत्रि ६, ५; ३४; गर्भ ५; अशि १,६; अ १; नृपू २, २; नृउ ३,३; काला १४; ब्रवि ५; प्रा २,१; पं ३; जाबा २३; १प्र ३१ : ७; -ग्निम् कश्रु २,३; -ग्नौ छां ४,१७,५; प्रा १,६.

दक्षिणात्[c]–

दक्षिणात्-तात् ग ४.

दक्षिणा(णा-अ)भिमुख– -खः महा १, १.

दक्षिणा(णा-आ)म्नाय– -यः म ४९ : १.

दक्षिणा(णा-अ)यन– -नम् जाद ४,४२; गी ८,२५.

दक्षिणो(णा-उ)त्तर–कुड्य– -ड्ययोः शि ४,६.

दक्षिणो(णा-उ)त्तर–दिग्– भाग– -गेन शि ३,३.

दक्षिणो(णा-उ)पक्रम– -मेण वउ ६, ८.

३दक्षिण,णा[d]– -णः कौ २, १३; -णा छां ३,१५,२; बृ १,२,३; गार४०६:६; -णाः अशि४,१६; बटु ३१६ : ९; -णाम् प्र १, ६; -णायाम् नाप ६,१; म २,१८.

दक्षिणतस्[c](>:) बृ ३, १, ९; व ४६० : ११[f].

४दक्षि(ण>)णा[g]– -णा बृ ३, ९, २१[2]; मना२,७९[h]; ८०[i]; बृजा ६,१२; नृपू५,१०; नाप१; रुजा ३,१; प्रा३,१; ४,१; -णाः मुं२,१, ६; छां ३,१७,४; -णाम् बृ ३,९, २१; बृजा ३, १९; -णायाम् बृ ३,९,२१; -णासु क १,१,२.

दक्षिणा-ताम्बूल– -लैः नाप ४, ३८.

दक्षिणा(णा-अ)र्थ– -र्थम् नृपू ५,१०; बृजा ६,१२; रुजा ३,१.

दक्षिणा-वत्– -वत् तारा८३:९.

५दक्षि(ण>)णा[j]– -णा कालि ४०२ : ८[k]; गुषो ४२० : ९; -०णे कालि ४०१ : ३; श्या ४.

दक्षिण-कालिका– -०के पारा७.

६दक्षि ण>)णा[l]– -णा द १;१९.

दक्षिणा-पद– -दम् द ६.

दक्षिणा(णा-अ)भिमुख– -खः द १९.

दक्षिणा-मुख– -खः द १.

दक्षिणा-मूर्ति– -र्तिः द ८; त्रिवि ७, ३२; रार २, २०; -र्तिम् द ३.

दक्षिणामूर्ति—नवा-(व-अ)क्षर–मन्त्र– -न्त्रः त्रिवि ७, ३२.

दक्षिणा(णा-आ)स्य– -स्यः द १०; ११; -स्यम् वपू १, ४.

दक्षिणा[m]– -णा मु १,१,३४.

दग्ध–,दग्धुम्,दग्ध्वा √दह् द्र.

दण्ड[n]– -ण्डः नाप ३, २८; ५, १; सी ३१; भव ५, १३; गी १०, ३८; -ण्डम् आरु १; ३; ५; पहं १; २; नाप ३, ८६[2]; ४, ३८[3]; ५, १[2]; १संन्या२,९[2]; १३; पप ४१८:३२; ४१९ : ११; शि ७,४६; -ण्डाः नाप६,५; -ण्डान् आरु २; -ण्डे १संन्या २, ९७; -ण्डेन श्वे ४, ३९[o]; १संन्या २, ११.

दण्ड-क– -कानि रार १, ९.

दण्ड-कटिसूत्र-कौपीन– -नम् नाप ४, ३८[p].

दण्ड-कमण्डलु-कटिसूत्र-कौपीना-(न-आ)च्छादन– -नम् तुअ ८.

दण्ड-कमण्डलु–धर– -रः नाप ५, १; १संन्या २, १३.

दण्ड-द्वय– -यम् योरा २०.

दण्ड-धारण– -णेन नाप ५,२.

दण्ड-भिक्षा– -क्षाम् नाप ६, ७.

दण्ड-वत् त्रिवि १, ४; रार १, ७; शां १, ३,११; अन्न १,१; १०; त्रिता३,५; जाद३,११; या२,४.

दण्ड-ह(स्त>)स्ता– -स्ता शां१,६.

दण्डा(एड-आ)त्मन्– -त्मनोः १संन्या २, ११.

दण्डा(एड-आ)दि– -दिः १संन्या २, ८१.

दण्डा(ण्ड-आ)हत–भुज(ङ्ग>)ङ्गी– -ङ्गी यो १,४५.

दण्डिन्– -ण्डी शा १८.

दण्डिनी– -न्यौ त्रिता ३, ८.

दण्डे(एड-ई)श–

दण्डेश-पिङ्गाक्ष-प्रचण्ड-क्षेत्र-पाल-गणपति-दुर्गा-लक्ष्मी– -क्ष्म्यः सूता ६. २१[q].

१-३दत्त–, दत्तवत्–, दत्त्वा,ददत्–, ददत– √दा(दाने) द्र.

°ददृशे अधि√*दृश् परि. द्र.

ददापयित्– √दा (दाने) द्र.

ददृशिवस्– √दृश् द्र.

a) पा ५, ३, ३६ । b) °णाप्राक् इति अध्या. । c) पा ५, ३, ३४ । d) विशेवि. । e) पा ५, ३,२८ । f) ऋ १०, ८०, ७ । g) =दान– । h) तैआ १०, ६३, १ । i) तैआ १०, ६४, १ । j) धा. अर्थः? =देवीविशेष– । k) घोरद° इति तान्त्रि. । l) धा. अर्थः? =शेमुषी– (तु. सस्थ.) । m) =तदाख्योपनिषद्विशेष– । n) वैप१ यद्र. । o) शौ १०,८,२७ । p) °ण्डं क° इति अध्या. । q) दण्ड एषः पि° इति मुपा. यनि. शोधः ।

√दध् ३८१ दर्दुर->

√दध्, दधतु २संन्या १६ : ४§[a].
?दधग्वस्- √दह् द्र.
दधत्-, दधान-, १-२दधि-, दधि-क्रा-, दधीचि-, दध्यञ्च्- √धा द्र.
*दध्यञ्चि- दधीचि- टि. द्र.
दनु[b]-
दानव- -वाः करु १६; गी१०,१४; -वानाम् नापू २,१५.
दानवा(व-आ)दि- -दयः महा ३, ५०.
दन्त[11c]- -न्तम् पा७,६; -न्तान् त्रिब्रा २,९२; १४६; महा ५, ७५; मु २, २,४२; -न्तैः त्रिब्रा २, ९२; १४६; महा ५, ७५; ह १७§[d]; मु २,२,४२; व ४४३ : २२§[d].
दन्त-खादन- -नम् शि ७, ५३.
दन्त-धावन- -नम् शि ७, ९१.
दन्तधावन-ताम्बूल- -लम् इ १४ : ७; ९.
दन्तधावना(न-अ)भ्यङ्ग- -ङ्गम् शि ७, १९.
दन्त-मूल- -लात् जाद ७, ६.
दन्ति[1e]- -न्तिः व ४६२ : २३§[f]; ग १०; वउ २, ९§[f].
द(न्ति>)न्ती-मुख- -खः हे१०.
दन्तिन्[g]- -न्ती मना १,५§[h].
दन्तो(न्त-ओ)ष्ठ[i]- -ष्ठौ ते ६,६; प्रा ४,१; गार ४०८ : ७.
दन्दशूक- √दंश् द्र.
दन्द्रम्यमाण- √द्रम् द्र.
√दभ्,म्भ्, देभुः मना १, ९§[j].
दम्भ- -म्भः ते ६,२६[k]; वटु३१४: १६; गी १६,४; -म्भेन गी १६, १७; १७, १८.
दाम्भिक- -कः ते ६,२६[l]; नाप ५,१; -काय श ३३; त्रिवि ८, २०.
दम्भ-मान-मदा(द-अ)न्वित- -ताः गी १६, १०.
दम्भा(म्भ-आ)चार- -रेण नाप ५, २.
दम्भा(म्भ-अ)र्थ- -र्थम् गी १७, १२.
दम्भा(म्भ-अ)हंकार-निर्मुक्त- -क्तः नाप ३, ३५.
दम्भा(म्भ-अ)हंकार-संयुक्त- -क्ताः गी १७, ५.
दम्भा(म्भ-अ)हंकारा(र-आ)-दि- -दिभिः वसू २७.
√दम्,>दमि,दम-दम लां२१५:१८
दाम्यत[m] बृ ५, २, १; ३.
दम[11]- -मः के ४,८; तै १, ९, १; गौ४,८६; मना२,१०§[n];७८§[o]; ७९[3]१§[p];८०§[q]; ते ६,३६; नाप ३,२४;४,११; कृ १६; इ ११: १७; भव ५, १२;२१; गी १०, ४;१६,१;१८,४२; -मम् बृ ५, २,३;सुबा३; -मे मना२,७८§[o]; ७९§[r]; -मेन मना २, ७९[3]§[r]; इ १२ : ५.
√दमाय्, दमायन्तु तै १,४,२.
दमन- -नेन इ १२:५; वउ ६,४२.
दमयत्- -यताम् गी १०,३८.
दान्त[s]- -न्तः बृ४,४,२३; सुबा९; नाप १[2]; ५,१४; ६,२३; त्रिवि १,४; शा ५; -न्तस्य शि ६, २०६; -न्ताः मना २, ७९§[r]; बृउ ६,४; -न्ताय हं ४; श ३४; योशि २,३; -न्तौ महा ६,४७.
दम्पति[c]- -ती सार २८९ : ४;५; १०;१३.
दम्भोलि[2t]-
दम्भोलि-स्तम्भसार-प्रहरण- विवशीभूत-रक्षो(स्-अ)धि-नाथ- -थम् लां २१३ : १४.
√दय्,दयध्वम् बृ ५,२,३[2].
दया- -या त्रिब्रा २, ३२; शां १, १; जाद १,६;१५; प्रा ४, १; कृ १५; वरा ५, १२; शि ५, ४४; भव ५, २१; गी १६, २; -याम् बृ ५,२,३; सुबा ३.
दया-निधि- -०धे बि ४.
दया-वत्- -वान् वउ ६,५२.
दया-समुद्र- -द्रम् मु १,२,६.
दरद[u]- -दाः आर्षे ८ : १५.
दरिद्र- -द्रः ते ६, ९५[v]; -द्राणाम् भव १,१२;१३.
दारिद्र्य- -द्र्यम् महा २, ५५; या २,१७; दत्ता २,२; इ १४:१५; हंषो १०.
दारिद्र्य-नाशि(न्>)नी- -नीम् तुल ७० : ७.
दारिद्र्या(द्र्य-आ)शा- -शा आबो १६.
दारिद्र्यो(द्र्य-उ)पहत- -तः शि ४, ४८.
दर्दुर[2w]- -रः १योत ५३[x].
दार्दु(र>)री- -री १योत ५३[y].

a) 'दधातु' इति तैब्रा ३, १, २, ५। b) =दक्ष-कन्या-। वैप१ यद्र.। c) वैप१ यद्र.। d) 'दन्त-परिमितः' इति मंब्रा १, ७, १५। e) मत्वर्थे इः प्र. उसं. (पा ५, २, ११५)। f) तैआ १०, १, ५। g) पा ५, २, ११५। h) 'दन्तिः' इति तैआ १०, १, ५। i) पावा ६, १, ९४। j) ऋ १०, ८९, ५। k) 'डम्भः' इति अव्या.। l) 'डाम्भिकः' इति अव्या.। m) पा ७, ३, ७४। n) तैआ १०, ८, १। o) तैआ १०, ६२, १। p) पा.? (तु. तैआ १०, ६३,१[3]) द्वितीये श्रवणे °मम् (द्वि१) इति शोधः द्र.। q) तैआ १०, ६४,१। r) तैआ १०, ६३,१। s) पा ७,२,२७। t) व्यु.? =वज्र-। u) व्यु.? साहचर्यात् =जातिविशेष-। v) °द्रैः इति अव्या. संटि.। w) व्यु ? =पण्डूक-। x) 'दर्दरः' इति अव्या.। y) 'दार्दरी' इति अव्या.।

दर्प–,दर्पण– √दृप् द्र.

दर्भ[a]– -र्भम् सार २७३:१६; -र्भाः गर्भे ५; प्रा ३,१; ४,१; -र्भान् सूता १,२४.

दर्भ-कुश-कृष्णाजिन(न–आ)दि– -दिभिः त्रिब्रा २,९०.

दर्भा(र्भ-अ)र्थ– -र्थम् शि ४,६१.

दर्भा(र्भ-आ)सन– -ने अना १८[b].

द(र्वि>)र्वी[a]– -र्वी मु २, २, ६५°; -र्वीम् बृ ३, ८, ९.

दर्श[11j]– -र्शम् कश्रु २,३; -र्शे करु १; कश्रु २,३; -र्शेषु रुजा २,१८.

दर्श-पूर्णमास– -सौ बृ १, ५, २; मना २, ८०§[e].

?दर्शपूर्णमासिक– -के का १३[f].

दर्शपूर्णमासे(स-इ)ष्ट(?ष्टि[g])क[h]– -के नार ११.

१दर्शन[i]– -नम् करु १.

२दर्शन–, दर्शनीय–, दर्शयत्–, दर्शया–, दर्शयित्वा–, दर्शित– √दृश् द्र.

√दल्[1]

दल[j]– -लेषु त्रिवि ७, ३१–४१; ४४;४६; रार ३, १[6]; रापू ४, ४०; -लैः यो १,६९.

दल-सं(स्थ>)स्था– -स्थाः मैत्रि ६, २.

दल्भ[1k]–

दाल्भ्य[1]– -०ल्भ्य छां १, ८, ६; -ल्भ्यः छां १,२,१३;८,१;१२, १;३; -ल्भ्यम् छा १, ८, ३;६.

दवीयस्– दूर– द्र.

दशन्[a]– -श छां ४,३, ८[2]; ५,९,१; ७,९,१; २६,२; बृ २,५,१९[2]; ३,९,४; ६,३,१३; कौ ३, ८[2]; सुबा ४[2]; ससा १,४३; त्रिब्रा २, ३३; ध्या[1]५२; योशि६,६४;योचू १६;रापू१,८; त्रि१०;नापू[1]५,३; -श-श बृ३,१,१;सार२२२:१८; अता ६; रापू ४,३८; योशि १, १६६; अव्य५[2]; शि ६,१२७[2]; २७०; शा १३; -शसु गौ ४, ६३;६५; -शानाम् पा ८,१०.

दश-क– -कम् नाप ३, २४; भव ५, १२.

दश-कला(ला–आ)त्मक– -कः नापू ५, १.

दश-कोटि–योजन—विस्तीर्ण– -र्णः राधा १,१०.

दश-गो–प्रदान– -नेन बृजा ७,८; रुजा ३,१.

दशगोप्रदान-फल– -लम् रुजा १, १.

दश-ग्रीव–कृतान्त– -०न्त लां २१४:८.

दश-तुल्य– -ल्यम् इ १९:२.

दश-दल– -लम् योचू ५

दशदल-पद्म– -द्मम् त्रिवि७,३३

दश-दिश्– -दिक्षु व ४३४:१९; वउ ४,२८; -दिशः अद्वैभा १६.

दश-द्वार–पुर– -रम् योशि१,१६५; ५, २.

दश-धा[*]– वरा ५,१४; बा १९; व ४५५:२२§[1]; सांका ३२; ३३.

दशधा-रूप– -पम् अद्वै १५.

दश-धेनु–प्रदान– -नस्य शि ६, २२०.

दश-नाडिका– -का(?का:[m]) त्रिब्रा २, १३७.

दश-नाडी– -डीषु त्रिब्रा २,७८.

दशनाडी–महा-पथ– -थम् योशि १,१६५;[1]५,२.

दश-पूर्व– -र्वम् इ १५:३?[n].

दश-प्रकार–भू(त>)ता– -ताः त्रिब्रा २,७४.

दश-बाहु– -हुम् १योत १००.

दश-म– -मः हं १६; नापू ५, ८; -मम् हं १७;२०?°; नृपू २,६; यो १, ६१; ऊ ६४:८; गार ४०७:७; १२; -मे बृ ६, ४, २२§[p]; अत्त ५; त्रिता १,७१; निरु १,२१; सूता ५,१२; -मेन पिं १६.

दशमी– -मी नाद ११; ध्या ५३; नाप ८, १; योचू १७; शारी ७; त्रिता ३, १६; गोउ २६; तु ९; सार २६८:२; -म्याम् नाद १६.

दशम-द्वार–मार्ग– -र्गम् सौ ३, ११?[q]; योरा १४.

दश-योजन– -नम् सार २७८:११.

दश-योन्य(नि–अ)ङ्कित– -तम् त्रिता २,४३.

दश-रथ[1]– -थे रापू १,१.

दाशरथ[1]– -थाय त्रिवि ७,४१; रार २,६७;८६.

दश-लक्ष– -क्षम् रार २,८५.

दश-लक्षणक– -कः भव ५, ११; -कम् नाप ३,२३.

दश-लक्षण–युक्त– -क्तस्य भव५,२

?दशलाक्षणिक– -कः शि ७,१०२.

दश-वक्त्र– -क्त्रम् रुजा २, १२; मु ७०.

a) वैप१ यद्र. । b) 'समे' इति आन. । c) 'दर्पापहतचेतनः' इति निसा.संटि. । d) =अमावास्या– वा याग– वा । वैप१ यद्र. । e) तैआ १०,६४,१ । f) पा.? =नाउ. इति कृत्वा तत्तया सु-शोधः । g) पा.? यनि.शोधः द्र. । h) बस. समासान्तः कप् प्र. (पा ५,४,१५४) । i) अर्थः? । j) =पर्ण– । k) व्यु.? =गोत्रप्रवर्तक-ऋषिविशेष– । l) तैआ ३, ११, १ । m) पा.? यनि. शोधः द्र. (तु. निसा.; वैतु. °काम् इति अध्या. संटि.) । उप. =घटिका– । n) °पूर्वाम् इति मुपा. यनि. सु-शोधः । o) °मे इत्येवं शोधः द्र. (तु. निसा.) । p) ऋ १०,१८४,३ । q) 'दशद्वादशारम्' इति निसा. मुपा. यनि. सु-शोधः (वैतु. 'दशमद्वारम्' इति अध्या.) ।

दश–वर्ष-सहस्र– -स्राणि शि ६, १७; २०.
दश-व(र्ष>)र्षा– -र्षा इ १६:१७.
दश-वार– -रम्[a] दे २१.
दश-विध– -धः हं १६; सांका ४८; -धाः गर्भ १[b].
दश-विष्णु–रूप– -०प लां २१६ : ११.
दश-श्लो(क>)की[c]– -क्या सर ३,७.
दश-संख्याक,का– -कम् यो १,५४; -कानाम् मु १,२,१.
दश-समा–युक्त– -क्तम् शि २,१७.
दश-सहस्र– -स्राणाम् सार २५३: १८.
दशसहस्र-वर्ष– -र्षम् सार २६० : १६.
दशसाहस्रिक[d]– -काःशि४,४६.
दश-हस्त–प्रमा(ण>)णा– -णाः शि ४,१५.
दशां(श-अं)श– -शम् सौ १, ३[e]; कालि ४०२ : ९.
दशा(श-अ)क्षर– -रः रार २, ४१; ४८; नापू ५, ५; -रम् रार २, ९४; द्व २; -रस्य रार २,४१.
दशाक्षरा(र-आ)दि–
दशाक्षरादि—द्वात्रिंशद्-अक्षरा(र–अ)न्त– -न्तानाम् रार ३,१.
दशाक्षरादि-मन्त्र– -न्त्रम् रार ३, १[e].
दशा(श-अ)ङ्गुल– -लम् श्वे३,१४§[f].
दशाङ्गुल-वचस्– -चः मुद्र १, १.
दशा(श-आ)त्मन्– -त्मा पा ३, ५.
दशा(श-अ)धिक– -कम् शि४,३८.
दशा(श-अ)पर– -रम् इ १५:४[g].
दशा(श-अ)र– -रम् योशि १,१७२.
दशार-चक्र[h]– -क्रम् त्रिता २, ४३.
दशा(श-अ)र्ण– -र्णः रार २,५०.
दशार्ण-वत् रार २,५७.
दशार्णा(र्ण-आ)द्य– -द्याःगोपू२४
दशा(श-अ)वतार– -राय नाउ२,७.
दशा(श-आ)वरणा(ण–आ)त्मक– -कम् रार ३,१.
दशा(श-आ)स्य–मथन– -नम् रार २, १५.
दशा(श-आ)स्या(स्य–अ)न्तक[i]– -०क त्रिवि ७,४०; रापू ४,१५; रार २,८१.
दशास्यान्तक-रूप–
दशास्यान्तकरूपिन्– -पिणे रापू ४, १४.
दशा(श-अ)स्र– -स्रम् योशि ५,९.
दशा(श-अ)ह–
दशाहिक– -कम् व ४३३:१८.
दशे(श-इ)न्द्रिय–परिच्छद– -दम् योशि १,१६६;५,२.
दशो(श-उ)पनिषद्– -षदम् मु १, १, २७.
दशन– √दंश् द्र.
दशा[h]– -शा सार २७९ : ६.
दशा-चतुष्टया(य–अ)भ्यास– -सात् महा ५,३१; वरा ४,७.
दष्ट– √दंश् द्र.
√दस् (बधा.)
दस्यु[j]– -स्यून् व ४६० : १०§[j].
दस्यु-हन्– -हा व ४६०:४§[k].
१दस्र[l]– -०स्रौ बृ २,५,१७§[m].
२दस्र[n]–
दस्र-क[n]– -कः बृजा ४, २०.
दस्र-जानुक– -कम् वउ ४,३७.
√दह्,>दाहि, दहति कै १, ११; बृजा ८,६; नृपू ३,३; ५, २०; सुबा १५[12]; ध्या १७; राउ ५, ७; अव्य २; यो ३, ३१; वरा ५, ६८; सार २९१ : ७; सु २९३ : १२; १३; स ३७९ : १८; भव २,३९; वउ ५, २८; गी २,२३; दहन्ति महा ३,४३; या २,९; दह के ३,६; दह-दह त्रिता ३,३१; गरु ६; वपं ३१२: १४;व४३०:११;दहेत् छां६,७, ३;५;अना८; योशि१,८५;सिशि ३८० : १२[3]; दहेयम् के ३, ५.
ददाह श १२.
दह्यते छां ६,१६,१;२; सुबा ९; १योत ९४[2]; योशि ५, ५०; दह्यति(?ते°) १आ १; २आ ३; दह्यन्ते अना ७[2]; बृजा ५,१८; वरा३,२५;५,४९; दह्ये गर्भ४[p]; दह्येत १अव १५; स ३७९:९.
दाहयेत् स ३७९ : १३; १४.
दग्ध– -ग्धः योशि १, ४०; -ग्धम् बृजा २,१०; पै ३,१; यो३,३०; हे ३; -ग्धस्य पै ४, ७; -ग्धाः सिशि ३८१ : २२; -ग्धे हं २१; अन्न ५,५०.
दग्ध-कर्पूर–
दग्धकर्पूर-वत् योशि १,५८.
दग्ध–कामा(म-अ)ङ्ग–विभूति—त्रैपुण्ड्रत– -तानि वपं ३१३ : ६.
दग्ध-पाप– -पः बृजा २, ११[q].
दग्ध-संसार– -रः महा २,३४.
दग्धा(ग्ध-अ)न्न– -न्नम् भव ४, १३.

a) वा. क्रिवि. द्र. । b) सप्तवि° इति अब्या. । c) पा ४,१,२१ । d) पा ७,३,१५ । e) °दिमनु° इति निसा. संटि., °दिमनून् इति अब्या. । f) ऋ १०, ९०, १ । g) °पराम् इति मुपा. यनि. सु-शोधः । h) व्यु.? =अवस्था– । i) वैप१ यद्र. । j) ऋ १०,८३,६ । k) ऋ १०, ८३, ३ । l) विप. । वैप१ यद्र. । m) ऋ १,११७, २२ । n) =अश्विनोरन्यतर–। o) पा.? यनि. शोधः द्र.। p) 'दह्यामि' इति आन., अब्या. । q) °पाशः इति अब्या.।

दग्धे(ग्ध-इ)न्धन– -नः अन्न ३, ११; -नम् श्वे ६,१९.
दग्धुम् के ३,६.
दग्ध्वा बृजा २,१६; नृउ २,८; लु २३[२]; नाप २; रापू ४,२६; तुअ १३; १संन्या २,१; यो ३,३२.
?दधग्वस्[a]– -वान् बा ८[b].
दहत्– -हन्तम् श ९
दहन– -नम् पै ४,७.
दहन-कर्मन्– -र्मणा १संन्या २, ७२.
दह्यमान– -नम् शि ४,२८.
दाह– -हः महा ४,२६.
दाह-कर– -०र अन्न ५.
दाह–काष्ठा(ष्ठ-आ)दि– -दि शि ७, ८२.
दाह-प्रदायि(न्>)नी– -नी महा ३,३६.
दाहन–
दाहन-जन्य– -न्यम् भ १,१०.
दाह्य– -ह्यम् नृउ २, ८.
दहर[c]– -रः छां ८,१, १; २; पं ३५; ब्रसू १,३,१४; -रम् के २, १[d]; छां ८,१,१; २; सुबा ४[२]; ११; लु १०; पं ३४; -रे स ३७८: ४; ७.
दहर-स्थ– -स्थः यो ३,३१.
दहरा(र-आ)काश– -शे शां १,९.
दहरा(र-आ)दिक– -कम् अता१०.
दह्र[e]– -ह्रम् मना २,१२,३[३]§[f].
दां[g] दत्ता १, २[२].
√दा(दाने),>दापि, ददापि, ददाति तै ३, १०, ६; छां ७, १५, १[२]; बृ १, ४, १६; ३,९, २१; मना २, ७९§[h]; बृजा ३, ३४; नृपू १, १५; २, १५; १८§[i]; नृउ २, ८; ७, १२; ब्रवि २६; राउ ५,२८; पाशु २,११; १२; १४; इ १४ : १८; सार २३०: २०;२३८:५; २८४:१९;२०[२]; २१;२२;२८५:५; २८८:४; मृ ९; शि७,७३; §[j]व ४४१:२०; ४४७:४; ४५१ : १७; ४५४: २२; पिंब्र ३,७; ददति बृ ५,३, १; कौ १,१§[k]; सार २२२:१५; २२४:४;२२५:१३; २५०:९; २७३:१७; २८०:१७; ददासि गी९,२७; ददामि क १,१,४§[l]; १६; बृ ४,१,२-७; ३,१४-१६; ३३; ४, ७; २३; अन्न ५, ६१; गोउ ६०; इ १८:१८; गी १०, १०; ११,८; दद्मः बृ २, १, १; ६,२,४; कौ ४,१§[m]; ददातु पा ७, ४; दत्ताम् §[n]व ४६१ : ३; ४६४:२०; देहि छां १, १०,३; मना १,८§[o];१२§[p]; आबो १?[q]; त्रिवि ७, ४०[२]; ४१; द ७; रार २,६५; ८१; रापू ४, १५; अन्न १,६;८; सर३,२; सूता २,७§[r]; ऊ ६४ : ९; सु २९३ : ७; वपं ३१२:१५; व४३५:१५;४६२: ६; देहि-देहि मना २, ६५§[s]; दत्त छां ४,३,७; बृ ५,२,२;३; ददानि छां२,२२,५; कौ३,१§[t]; ददाम कौ २,१[२];२[२]; दद्यात् छां ३,११,६; बृ ६, ४,७[२];८; मैत्रि ६,२९; मना २,३८§[u]; ३९§[v]; ४०§[v]; बृजा ६, १२; नृपू ५, १०; नाप ३,५९; द ५; १संन्या १,१; २,९३; करु १; रुह ३६; भ २, २४; रुजा ३,१; शा ३४; मु १, १, ५२; इ १० : ९; १०; १४:२; १५:१३;१५; सूता ५, १४; गोच ६७ : १७; बि २५; पारा ११; शि २,२४;२७[२];२९; ४,३९; ६,३;८; ५९-६२;७३; ७४; ९१; ९७; १०३; १७३; १९९; २००; २१०; २२८; २३१;२३२;२३६;२३८-२४०; २५३;२५८;२६७;२८४;७,९; कालि ४०३:१९; व ४३४:५; ४५९ : २; कश्रु १,१; २,३;३, १; दद्याः छां १,११,३[२]; दद्याम् इ १० : ४.
ददौ क १, १, १; बृ ४, ३,१[२]; सुबा ७[३]; श १०; अध्या ७०[६]; गोउ१७[२]; सार२५२:९; ददतुः छां ४,३,५; ददुः छां ४, ३, ८; अरु २३§[w]; दास्यति नृपू १,९; ग १७; गोउ २; ४; वपू २, १; दास्यन्ते गी ३, १२; दास्यसि क १, १,४§[s]; दास्यामि छां ५, ११, ५[२]; राउ ३, २; गी १६, १५; अदात् गोउ ३; अरु ३४§[x].
दीयते पिं २: शि४,५१;६,४०; १६५; गी १७, २०-२२.
दापयति त्रिवि ८, १२; दापय रार २, ८१; ८४; रापू ४, १६; वपं ३१२ : १५.
ददत[y] रापू ४, २५.
१दत्त,त्ता– -त्तः शां ३, १;

a) तु. बाटी. । b) 'द(?ज)ग्धवान्' इति बे. । c) वैप१ यद्र. । d) 'दभ्रम्' इति निसा. । e) व्यु.? =अवस्था– । f) 'दहरम्, दह्रे' इति तैआ १०,१०,३ । g) =बीजमन्त्रविशेष– । h) तैआ १०,६३,१ । i) कौ ३,१,९ । j) ऋ १,९१,२० । k) 'सदसि' इति शांआ ३,१ । l) तैब्रा ३,११,८,१ । m) 'दध्नि' इति शांआ ६,१ । n) ऋ १०,८४,७ । o) तैआ १०,१,८ । p) तैआ १०,१,१२ । q) पा.? 'धेहि' इत्येवं शोधः द्र. (तु. ऋ ९,११३,७; वैतु. 'देही' इति अध्या.)। r) 'धेहि' इति खि १,५०,२ । s) तैआ १०,६०,१। t) 'वृणीष्व' इति शांआ ५,१ । u) तैआ १०,४८,१ । v) तैआ १०,५०,१। w) तैआ १,२७,३ । x) तैआ १,२७,५ । y) श्लुश्च शश्चेति विकरणद्वयमत्र द्र. ।

सार २३२:२३; २६१:२२; -त्तम् छां ४, ३, ६; ५, १०, ३; कौ २, १; २; मैत्रि ६, ९[a]; अशि ३, ३; बृजा ६, ५; ते ५, ५७; इ १५:२३; १७: १७; च २१ : १७; सार २२६ : ३; २२७ : २१; २२; रु २२; वटु ३१५ : २; स ३७९ : २; गी १७, २८; -त्तस्य शि ६, २०२; -त्तान् गी ३, १२; -त्ताम् सार २३२ : १३.

२दत्त[b]– -त्तः त्रिब्रा २, ८७.

३दत्त[c]– -त्त[d] दत्ता १, ५; -त्तः दत्ता १, १.

दत्त-बीज–स्थ– -स्थम् दत्ता १, २.

दत्ता(त्त-आ)त्रेय[1]– -०य दत्ता १, ५; ७[2]; -यः शां ३, १[2]; १अव १, जाद १, १; १०, १३; दत्ता १, २; ५; ६; ३; -यम् शां ३, १; १अव १; दत्ता १, १; मु १, १, ३९[e]; -याय दत्ता १, ४[3]; ६; २; व ४६५ : १०.

दत्तात्रेय-रू(प>)पा– -पा शां ३, १.

दत्तवत्– -वान् बृजा ६, ५; इ ११: ३; सार २४९ : ७; २५२: १६.

दत्तवती– -ती सार २६१: २२; २७६ : ८.

दत्त्वा मै ५, ८; मैत्रि ६, ८; मना २, ३६§[f]; बृजा ३, १९; नाप ४, ३८; अध्या ५; त्रिता २, ७; गोपू २५; गोउ ३; इ १३: ११.

ददत्– -दत् क १, १, ३; -दतः बृ ३, ८, ९; आश्र २[2]; -दत्सु पिंत्र ३, ७; -दन्[g] मना २, ७९§[h].

ददापयितृ– -ता मना २, ६५§[i].

दातव्य,व्या– -व्यम् श्वे ६, २२; ते ६, १०९; श ३४; ३५[2]; अन्न ५, ११९; गोउ १; मु १, १, ४८; ५०; गु ७५; गी १७, २०; -व्या सुबा १६[2].

दातुम् नृपू १, ९; वपू २, १.

दातृ– -ता ब्रवि ४८; इ १६: २१; वपू १, ६; ७; -तारः प्र २, ११; -तारम् मना २, ७९§[h]; ग४; पा८, ६; -तारौ त्रि १४; -तुः बृ ३, ९, २८, ७; महा २, ९; शि ६, २८२.

दातृ-हस्त– -स्तम् इ १३ : ५.

१दान– -नम् छां २, २३, १; ३, १७, ४; बृ ५, २, ३; मना २, १०§[j]; ७८§[k]; ७९[2]§[h]; सुबा ३; त्रिब्रा २, ३३; शां १, २; जाद २, १; ७; वरा ५, १३; इ १४ : ६; १५; तुल ७१ : १७; शि ५, ४४; ७, २; गी १०, ५; १६, १; १७, ७; २०[2]; २१; २२; १८, ५[2]; ४३; -नात् मना २, ७८§[k]; -ने मना २, ७८§[k]; ७९§[h]; जाद ४, ५७; गी १७, २७; -नेन बृ ४, ४, २२; ६, २, १६; मना २, ७९[2]§[h]; सुबा ३; गी ११, ५३; -नेषु गी ८, २८; -नैः गी ११, ४८.

दान-क्रिया– -याः गी १७, २५.

दान-धर्म–दातृ– -त्रे सार २७७: १७.

दान-लीला– -लायाम् सार २४० : ३.

दानलीला-सुख–दायिन्– -यिने सार २४७ : १२.

दान-शील– -लाय सार २४७: ९

दान-श्रेणि–दान-लीला-(ला–आ)धिष्ठान– -नम् सार २६० : ८.

दाना(न-आ)दि–कृपा–मति– -तिः ध्या ९३ : ९.

दायिन्– -यिने द १२.

दावन्– -वा बा ८.

दीयमान– -नम् मृ १०.

देय,या– -यः दत्ता १, ६; नापू ३, १०; सार २६१ : २१; २७८ : २; २८६ : १२; शि १, २७; -यम् तै १, ११, ३[5]; ते ६, १०८; निर्वा २९८ : १८; श ३२; रापू ४, ६७; ग १७; दत्ता १, ६[4]; मु १, १, ४६[2]; ४७; सूता १, ३७; ३८; ४०; स्व ६२ : ४; नापू ३, ९; १०; सार २२७ : १७; २३१: १०; शि ४, ४३; ६, ३९; -या योचू ७०; नापू ३, १०; शि ६, १६९.

दाक्ष–, दाक्षायण–, दाक्षि–, दाक्ष्य– √दक्ष् द्र.

दाडिम[l]– -मम् शि ६, ८.

दात्र– √दो>दा (अवखण्डने) द्र.

१दान– √दा(दाने)

२दान– √दै>दा (शोधने) द्र.

दानव– दनु– द्र.

दान्त– √दम् द्र.

दामन्[m]– -म बृ २, २, १§[15].

दामनी[n]– -नी(?नीम्°) शि ६, २७६.

दामो(म-उ)दर[1p]– -राय त्रिवि ७, ३१; ३८; ४१[2].

a) °त्तम्° इति सात. । b) =देवदत्त– (=वायुविशेष–) । पूप. लोपः (पावा ५, ३, ८३) । c) =दत्तात्रेय–। उप. लोपः (पावा ५, ३, ८३) । d) अविभक्तिको निर्देशः । e) =तदाख्योपनिषद्विशेष–। f) शौ १९, ७१, १ । g) नुमः प्रतिप्रसवः उसं. (पा ७, १, ७८) । h) तैआ १०, ६३, १ । i) तैआ १०, ६०, १ । j) तैआ १०, ८, १ । k) तैआ १०, ६२, १ । l) व्यु.? =करक– । m) वैप१ यद्र. । n) स्त्री. ङीप् प्र. चोपधालोपाभावश्च यक्र. उसं. (पा ४, १, ११; ६, ४, १७४) । यद्वा <√दामि (नाधा.)+करणे ल्युट् प्र. [=खट्वानियन्त्रणकरी-रज्जू– (तु. पंजा. दौण, दौणी)]। o) पा.? यनि. शोधः द्र. । p) =कृष्ण– ।

दाम्भिक- √दभ्, म्भ् द्र.
दाय[a] रार २,६८.
दायक-,दायिन्- √दा (दाने) द्र.
दार[b]- -रम्[c] कुं २; -रान् करु १; कश्रु २, ३; -रेण[c] बृ ६,४,१२.
दार-पङ्क- -ङ्कम् मं १,२,३.
दारा(र-अ)पत्य-क्षेत्र-वित्ता(त्त-आ)दि—दूर- -रः भव २,२७.
दारे[?रै[d](र-ए)]षणा- -णायाः नाप ४, ३८,
दारे(?रै[d])षणा-धने(?नै[d])षणा-लोके(?कै[d])षणा(णा-आ)त्मक—देह-वासना- -नाम् नाप ५, १.
?दारक[e]- -कः भा १८.
दारिद्र्य- दरिद्र- द्र.
दारु[f]- -रु छां ४, १७, ७[2]§[g]; १आ १८; -रूणि बृ ३,९,२८,३.
दारु-कूट- -टम् सिशि ३८२ : २०.
दारु-ज- -जम् शि ६, २७१.
दारु-पात्र- -त्रम् आरु ४; -त्राणि करु १; कश्रु २,३.
दारु-भूत[h]- -तम् कौ २,१४.
दारु-मध्य-स्थ- -स्थः यो ३,१४; योशि ६,७६.
दारु-मय- -ये त्रिब्रा २,९०.
दारू(रु-उ)द्भव- -वम् सिशि ३८३ : १.
दारुण- √दृ द्र.
दार्ढ्य- √दृह् द्र.
दार्ष्टान्तिक- √दृश् द्र.
दाल्भ्य- दल्भ- द्र.
दाव- √दु द्र.
दावन्- √दा(दाने) द्र.

√दाश्(*बधा.), ददाशत् §[i]व ४४१ : २१; ४४७ : ४; ४५१ : १८; ४५४ : २३.
दाश[j]-
दाश-कितवा(व-आ)दि-
दाशकितवादि-त्व- -त्वम् ब्रसू २, ३, ४३.
दाश्वस्- -श्वुषः बा ११;१७; -श्वान् बा २०.
दाशुषी- -ष्यः सार २७६ : ३.
दाशरथ- दशन्- द्र.
√दास्
दास[k]- -सम् व ४५९ : २२§[l]; -साः महा ३, ३५.
दासी- -सी इ १८ : १७; १८; -सीनाम् बृ ६,२,७; -सीम् इ १८ : १६; -स्याः छाग २३ : १.
दास-भार्य- -र्यम् छां ७, २४, २.
?दासी-निष्क[m]- -ष्कः छां ५, १३, २.
दासी-भूत—समस्त-देव-बनि(त>)ता- -ताम् व ४५५ : १८.
दास-ता- -ताम् कालि ४०२ : ५.
दास-त्व- -त्वम् शि ७,११०.
दास-दासा(स-अ)नुदास- -सः भव २, ३५.
दास-भाव- -वम् रा ४२५ : १७.
दास-भूत[h]- -तम् भव २, ४२.
दास्य- -स्यम् ब्रवि २७; भव २,५८[2]; -स्याय बृ ४,४,२३.
दास्य-प(र>)रा- -रा भव २,५९; -राम् भव २,६०.

दाह-, दाहन-, दाह्य- √दह् द्र.
दिग्ध- √दिह् द्र.
दिति- √दो द्र.
दिद्युतान- √द्युत् द्र.
दिन[k]- -नम् त्रिवि ३, ४-७; बृजा ४, ११; पिं ६; सार २४३ : १२; २८६ : १४; २८९ : १३; -नानि त्रिब्रा २, १२६; १२७; महा २, २२;२४; -ने १योत १२४; त्रिवि ३,४; राउ ५, ७; सार २८६ : ९; -ने-ने ब्रवि २४; १योत ३४; १२५;१२८; यो १, ५५; योरा १९; इ १९ : १; शि ३,१०; ५, २८;६,३६;१३०;७,१३९.
दिन-कर-किरण- -णैः वरा ३,११.
दिन-त्रय- -यम् नाप ४, २०; शि ६,१४१; -येण बृजा ३,२२.
दिन-द्वय- -यम् नाप ४,२१.
दिन-द्वादशक- -केन १योत १०६.
दिन-पक्ष-मास-संवत्सरा(र-आ)-दि—भेद- -दात् त्रिवि ३, ५-७.
?दिनाक्षरयुगाक्षरे[n] पारा १२.
दिय[o] व ४२७ : १७.
√दिव्, ?[p]दिव्यन्ते २कौल १४.
दिव्- दिवः प्र १,११; छां ३,१३, ७;१४,३; ४,१७,१; बृ १, ५, १९; ३, ७, ८;८, ३;४; ६;७; अशि ६,९; सर २, २[2]§[q]; लिं ३१० : ३§[r]; नी १, २; §[s]व ४३७ : ९§[t]; १५§[u]; ४३८ : १९; ४३९ : ६; १६; ४४० : ३;१३; ४४१ : १;२१; ४४२ : ९; २०; ४४३ : ७; १७;

a) 'सर्वाभीष्टदाय' इत्यस्यान्तिमोऽवयवः । b) व्यु.? पुं. नाप. । =कलत्र- । c) १रू. इति विशेषः । d) पा.? यनि. शोधः द्र. (तु. अध्या.) । e) प्राति.? 'उद्धारक-' इति सु-शोधम् (तु. तान्त्रि.) । f) व्यु.? । g) जैउ ३, ४, ३, ३[2] । h) बस. । उप. भाप. । i) ऋ १,९१,२० । j) घा. अर्थः? । k) वैप१ यद्र. । l) ऋ १०, ८३, १ । m) स्वरूपं चार्थश्च ? विप. रथपरं स्यात् ? [वैतु. शं.रामा. मलो. कस. (=नाप.) इति] । n) पा.? दिनाऽक्षरैः (=सप्ता°?), युगाऽक्षरैः (=चतुर°?) इति द्विपदतया शोधो विमृश्यः । o) 'यदि' इत्यस्य गुह्यजपार्थो विपर्यासः । p) 'दीव्यन्ति' इत्येतत्परः शोधः द्र. । q) ऋ ५,४३,११[2] । r) ऋ २,४०,१ । s) खि ५,८४,१ । t) ऋ ८,४४,१६ । u) ऋ १,६९,१।

४४४ : १०; २०; ४४५ : ८; १८; ४४६:७; १७; ४४७:५; १६; ४४८:४;१४; ४४९ : २; १३; २०; ४५० : ४;११;१८; ४५१:३; ११;१८; ४५२ : २; ११; १८; ४५३ : २; ७; १४; २०;४५४.२;१०;१७; ४५५: १;७; दिवम् ऐ १, २; छां ३, १५,५; ५,१२,१; ७,२,१; ७, १; बृ ३,७,८; श्वे २,३§[a]; मैत्रि ६,३३; मना १,१§[b];१४§[c];२, ७९§[d]; नृपू १,३; २संन्या १६: ३; गरु ११§[e]; २प्र ३२ : १५; सूता २,८§[f]; वपू १,६; वउ ३, १२;२३; दिवि छां३,१२,६§[g]; ५,१९,२; ८,५,३; बृ ३,७,८; श्वे ३,९§[h]; कौ ३,१; मै ४,४, ३; ५,२; मैत्रि ६, २; मना २, १२,३§[h];२,७९§[d]; आरु ५§[i]; बृजा ८, ६§[i]; नृपू ५, २१§[i]; सुबा ६§[i]; त्रिवि ४, ९§[a]; स्क १४§[i]; राउ ५, २९§[i]; पै ४, २३§[i]; त्रिता ४, १८§[i]; ता ३, ९§[i]; गोपू २७§[i]; वरा ५, ७६§[i]; मु २, २, ७७§[i]; सूता १, १४§[i]; सं शां§[i]; नी २, १९§[k]; २०§[i]; शि ६, १०२; २११; गु ४६; §[m]व ४४३:६; ४४८:१४; ४५२:१७; गी ९, २०; ११, १२; १८,४०; दिवे मना २, ३§[n]; ४§[o]; ५§[p]; ६७§[q].

दिवस्[r](>:)*–

दिवस्-पृथिवी– -व्योः आर्षे ७ : १०.

दिवो-दास[s]–

दैवोदासि[t]– -सिः कौ ३, १.

दिवि

दिवि-क्षित्[t]– -क्षिते मैत्रि ६, ३५.

दिवि-षद्[t]– -षदः अच्छ ८

दिव्य,व्या[s]– -व्यः मुं २, १,२; सुबा १: ४; ६[3]; ७; त्रवि ९६; अध्या १; -व्यम् मुं ३, १, ७; २,८; हं २०; सुबा ८; सूता १, ३; ऊ ६४ : १; सार २६१ : २२; शि ५,१; ६, ३६; १०६; २६१;७,१३१; स ३७९:१२; कालि ४०३ : २; गु ३६; योसू ३,४२; गी ४, ९; ८, ८; १०; १०,१२; ११,८; -व्या २संन्या १६ : १; -व्याः गोउ ५२; बा १३; २शिसं ११; गी १०,१६; १९; -व्यान् शि ४,५०;६,५६; २३०; गी ९, २०; ११, १५; -व्यानाम् पं १; गरु २४; गी १०, ४०; -व्यानि श्वे २, ५§[n]; सुबा ६; शि ६,३४; गी ११,५; -व्याय मना २, १६§[v]; चा ८; -व्ये मुं २, २, ७; त्र १[2]; -व्यैः गोउ ५७; बि ७; शि ४, ३५; ६, १००; १७६; १७९; १८७; -व्यौ गी १,१४.

१दिव्य-गन्ध[w]–

दिव्यगन्ध-स्व-भाव– -वैः त्रिवि ६,२१.

दिव्यगन्धा(न्ध-आ)-नन्द-पुष्प—वृष्टि- -ष्टिभिः त्रिवि ६, २३.

दिव्यगन्धा(न्ध-आ)नुलेपन– -नम् सूता१,२७; गी११, ११[x].

२दिव्य-गन्ध[y]– -न्धः सौ२, ५; -न्धैः सि २,३; ४,३.

दिव्य-ज्ञान– -नम् त्रिवि ८, १७.

दिव्यज्ञानो(न-उ)पदेष्टृ– -ष्टारम् योशि ५,५७.

दिव्य-तेजस्–

दिव्यतेजो-मय–

दिव्यतेजोमय—छत्र-चामर-ध्वज-पताका-वितान-तोरणा(ण–आ)दि– -दिभिः सि ६,१५.

१दिव्य-देह[w]– -हः सार २'५९ : १५.

२दिव्य-देह[y]– -हः सौ २,५.

दिव्य–ध्वजा(ज-आ)तपत्र– -त्रैः गोउ ४६.

दिव्य—नाना–मङ्गल-वाद्य– -द्यैः सि ६,३७.

दिव्य–मङ्गल-महावाद्य— पुरःसर– -रम् त्रिवि ६,२५

दिव्य–मङ्गल-विग्रह– -हम् त्रिवि ७,५०.

दिव्य–मङ्गला(ल-आ)लय– -येषु त्रिवि ६, २३.

दिव्य–मङ्गला(ल-आ)सन– -नम् त्रिवि ६,२०.

दिव्य-मन्त्र– -न्त्रेण अना२१

दिव्य–माल्या(ल्य-अ)म्बर— धर– -रम् गी ११,११.

दिव्य-यान–गत– -तैः रार २, ४५.

a)) मा ११,३ । b) तैआ १०,१,१ । c) तैआ १०,१,१४ । d) तैआ १०,६३,१ । e) मा १२, ४ । f) ऋ १, ५०, ११ । g) ऋ १०, ९०, ३ । h) तैआ १०, १०, ३ । i) ऋ १, २२, २० । j) तैआ ३,१२,९,१ । k) मा १८,६ । l) 'दिवः' इति मा १३,८ । m) खि ७, ५५, १० । n) तैआ १०, ३, १ । o) तैआ १०, २, १ । p) तैआ १०,४,१ । q) तैआआ १०,६७ । r) पा ६, ३, ३० । s) वैप१ यद्र. । t) पावा ६, ३, ९ । u) ऋ १०, १३,१ । v) तैआआ १०,१६ । w) कस. । x) वैतु. शं. उप. °गन्धानुलेपन– इति । y) बस. ।

व्य-योग-प्रदायक- -कः
, १४.
व्य-रूप,पा- -पम् ब्रवि
-पाम् व ४२६:१३; -पेण
७८.
व्य-लिङ्ग- -ङ्गाय मना २,
.
व्य-वपुस्- -पुः योचू६३;
०[b].
व्य-वर्ष-सहस्र- -स्राणि
१, २.
व्य-श्राद्ध- -द्धे नाप ४,
व्य-सिंहा(ह-आ)सन-
३७.
व्य-स्त्री-परिवारित- -तः
१७९.
व्य-स्त्री-भोग-संपन्न-
ा ६, २७१.
या(व्य-अ)ङ्ग-राग- -गैः
८.
या(व्य-अ)नन्त-प्राका-
: सि ४, २.
या(व्य-अ)नेको(क-उ)-
-आ)युध- -धम् गी
०.
या(व्य-अ)म्बर-धर-
ता १,२७.
या(व्य-अ)लङ्करणो-
पेत- -तम् गोपू ९.
या(व्य-अ)श्व-युक्त-
६,२०५.
या(व्य-आ)सन- -ने शु

१, ७.
दिव्यो(व्य-उ)पचार- -रैः
शि १, २८.
द्यावा°-
द्यावा-पृथिवी- -वी छां ७,
४,२;८,१,३; बृ६,४,२१; मना
१, ३§[d];४§[e]; त्रिवि ६, १३§[d];
महा १,१; आर्षे ७ : २; च२०:
२; बा १२; रु १३§[d]; २शिसं
२६§[d]; -व्योः मना १, १४§[f];
आर्षे ७ : १६; गी ११, २०;
-व्यौ बृ ३,८,९.
द्यावा-भूमि- -मी श्वे ३,
३§[a]; गोपू १२?[h].
द्यु[i]- द्युभिः मना २, ७६§[j].
द्यु-भ्वा(भू-आ)द्या-
(दि-आ)यतन- -नम् ब्रसू १,
३, १.
द्यु-मत्- -मत् व ४३७:
१३§[k]; -मन्तम् व४६०:२०§[l].
द्युमत्-किरीट- -टम् गोउ
४८.
द्यु-लोक[3]- -कम् बृ ३, १,
१०.
द्यो- द्याः बा १; द्यौः[m] मुं
२, २, ५; तै १, ३, १; ७,
१; ऐ १, २; छां १, ३, ७; ६,
३[2]; २, २, १; २; १७, १;
३,१,१;१५,१;१९,२;४,६,३;
१३,१,५,१९,२;७,६,१;८,१;
१०,१; बृ १, १, १; २, ३;५,
१२[2];२,२,२;३,७,८[2];९,३;७;
५,१४,१; ६,३, ६§[n]; ४, २०;

२२; मैत्रि ६,३३;३४; मना २,
३९§[n];७९§[o]; अशि २,१५; अ
१; जा २; जाबा २४; नृपू २,
२; नृउ ३, ४; ध्या ११; ब्रवि
६; अव्य १; सावि ६[3]; १प्र
३१ : ९; २प्र ३६ : २१; पा ७,
६;८,८; वटु ३१४ : ७; २शिसं
९; १६; गार ४०६ : १४; गा
१; पिंब्र ४,७; वउ ३,५०.
द्यौर्(>:)[*]-
द्यौर्-लोक- -कः काला
१६; गु १६; -कस्य राउ
३, १.
१दिव[3p]-
दिवौ(व-ओ)कस्- -कसः नाप
४,३७; गु ७८.
१देव- -०व ई १८; तै १,४,१; बृ
५, १५, १§[q]; मना २,३९[2]§[r];
नाप ४,३८§[s]; योशि१,१; त्रिता
४, १; गी ११, १५; ४४; ४५;
-वः के १, १; प्र २,२;५; ४,१;
५;६; छां १,१२,५;४,३,६; बृ
३,९,९; ४,१,२-७; ३,२०; श्वे
१,१०; २,१६§[t];१७; ३,३§[e];
४, १;१७?[u]; ५,३;४; ६, १०;
११; गौ १, १०; २, १२; मैत्रि
२,६[v]; ६,७;२३;३८; मना १,
३[2]§[w]; २, १§[x]; २, १२, २§[y];
३§[z]; ब्र३,७; अशि ५,१§[t]; नृपू
१,१५; ४,१५, १-३२; नृउ ५,
१-३;सुबा२;६[3];७;मन्त्रि६;ससा
१, ४२?[a']; ते ५,६१; ब्रवि ५;
६;९६; १योत१०९; नाप६,१;

i) तैआ १०, १६ । b) °व्यं व° इति निसा. । c) पा ६, ३, २९ । d) 'द्यावाभूमी' इति ऋ १०,
मा ३२,१२ । f) तैआ १०,१,१४ । g) ऋ १०,८१,३ । h) °भूमिसूर्या° इति अब्या. मुपा. यनि.
निसा., आन.) । i) पा ६,१,१३१ । =लोकविशेष-, कान्ति- । j) ऋ २,१,५ । k) ऋ २,२३,१५ ।
४ । m) पा ७,१,८४ । n) ऋ १,९०,७ । o) तैआ १०,६३,१ । p) =स्वर्ग- । q) ऋ १,१८९,१ ।
,५; तैआ १०,४९, १ । s) तैआ ७, ४, १ । t) मा ३२, ४ । u) 'वेदः' इति निसा. मुपा. यनि.
) उत्तरेण संधिरार्षः । 'वा' इति सात. । w) ऋ १०, ८१, ३; मा ३२,४ । x) ऋ १, ९९, १ ।
, ३ । z) तैआ १०,१०,३ । a') पा.? 'देहः' इत्येवं शोधः द्र. (तु. अब्या.) ।

९,९; द १[२]; त्रिवि १, ११; २, १६; ६, १३§[a]; रापू १, ११; राउ ५,१; मुद्र ३§[b]; शां २,१; ३, १[२]; महा ४, ५६; योशि २, २०;५,५६; पप४२०:८; अव्य ६; ए ८; अन्न ४,३०; सू२१§[c]; अध्या १; पाशु १,२; त्रिता १, १४;१५;२५;४४;४६; २,१६; रुह २; ४०; यो ३, २०; जाद ४,३५; गोपू २;४९; गोउ १९; ३९; ६३; ६५; वरा ४, ३२; जाबा २२; २४; १प्र ३१ : ८; १०; २प्र ३६ : १९§[d]; बा ४; म ४८ : ८; शौ ५३ : १७§[e]; सूता १,१०§[f]; १४§[g]; नापू ४, ६§[h];५,२९; पा ३,३;७; राधा १,१;४,२१; सार २२० : २३; रु १३§[a];२३; वटु३१६:२०§[f]; २शिसं २६§[a]; हे १०; गार ४०५ : १९; गुषो ४२१ : ५; व ४३७ : ७§[i]; ४६० : १§[j]; ४६१:१५§[k]; भव २, ४८; पिंत्र २,२;३,९; ६,१४;१५[२]; चू ६; वपू १,४; -वम् क १, १, १७; २, १२;२१; छां ३, १७, ७§[l]; बृ १, ४,६; ४, ४, १५; श्वे १, ११;१४; २,१५; ४,११; १६; ५, १३;१४; ६,५;७;१३;१८; २०; मना२,१३,१[२]§[m]; नृपू ४, १५, ३३; मन्त्रि १९१[n]; ब्र ३, ९; अशि ५, ५; १६; नृपू ४, १६[२]; सुबा ८; ध्या २८; ब्रवि ६४[o]; ७७; १योत ८९: नाप ९,७;१०; त्रिब्रा २, १५५; श ३; रार २,१०१[p]; रापू ५, ६; राउ ५,१[३]; शां ३,१; महा १, १[२];§[q];६,२०; पाशु २,२; त्रिता १, ४१; ४२; ग १३; जाद ६, ३९; ४७; गोपू २२; च २० : ९§[q]; १२; २प्र ३६ : १७§[r]; नृष ८४ : १६; सूता ६,८; नापू १,१६; वटु ३१३ : १; २शिसं २०; गु ७२; भव २, ५; ४९; पिंत्र ६, ४; १२–१४; १९; चू १९; वपू १, २; ४; २, ४; गी ११,११;१४; -वस्य छां ५,२, ७§[s]; बृ ६,३,६§[t]; श्वे २,२§[u]; ४§[v]; ६,१; गौ १,९;२,१९; मै ५,७§[t]; मैत्रि ६,७§[t]; मना २, ३५§[t]; ब्र १; सी ३७; §[t]त्रिवि ७, ३९; ४४; त्रिब्रा २, १५९; रापू १, १३; शां ३, १; योशि ५,३४;५९: सू६§[t];साविर०§[t]; §[t]त्रिता १, ५; २४; २७; ५३; पा ४,१; ६, १; §[t]पारा २; ५; हे ४; गार ४०५ : १३; १८; §[t]व ४२९ : १८; ४५७ : १०; वउ ६,२०; -वाः ई ४; के ३,१; ४,२; क २,१,९; प्र २, १; मुं २,१,७; ३,२,७; तै १, ५, ३; २,३,१;५,१; ऐ ३,१४[२];५,३; छां १,२,१;४,२;४;५;२,९,५; ३,६–१०,१;५, ४–८,२; १०, ४;८,८,४;१२,६; बृ १,३,१[३]; ७;१८;४,६; १०; ५, ६[२]; १७; २३; २,१,२०;४, ५[२]; ६[२]; ५, १५;३,८,९;९,१[७];२; ८[२];२६; ४,२,२;३,२२;४, १६; ५,६[२]; ७[२];५,२,१[२]; ५,१;८,१; ६,२, ९-१४;१६;३,१; श्वे४,८§[w];५, ६[x];गौ२,२१;कौ१,६;२,१४[३y]; ३, ३[२]; ४, १९; मैत्रि ६, ३२; मना १, १§[w]; ४§[z]; १०§[a']; २, २८§[b']; ४९§[c']; ६०§[d']; ७८§[e'];७९[२]§[f'];ब्र१;२;अशि१, १;१२[२];१३[२];५,१५;अ२[२];बृजा ६,५;१२§[w]; नृपू१,८;२,१;८; १४;१६§[g'];१७[२];§[b'];३,१;४, १;९§[w];१४; ५,१; ९§[w]; ११; नृउ १,१; ६,१;४;५;७,१; ९, १५; सुबा ४; ते १, १२; ५, ३६; ध्या १६; ब्रवि ३; त्रिब्रा २,७; सी १; श १२;२८; त्रिवि २, १६; ८, १८; रापू ४, ११; राउ ५,३;२९§[w]; वा८; मुद्र३; शां ३,१[२]; योशि ६, ५७; अन्न ६–८; अव्य ६[३]; सू १३; पाशु १, १९; त्रिता २, ३४; ३, १; ४,१;१३;५,१[३]; दे१;३;५§[i']; ८; करु१;१६; रुह२;४; भ १, ५;२,२७[j']; मवा१०[२]§[k']; गोपू ४८§[l']; गोउ २२; २४; ६२; वरा ५, ६४; सौ १, १[२]; २,१;

a) ऋ १०,८१,३ । b) तैआ ३,१४,१ । c) ऋ १०, १५८, ३ । d) मा १, १ । e) ऋ ४, ५८, ३ । f) मा ३२, ४ । g) तैब्रा ३, १२, ९, १ । h) ऋ ७,१००, ३ । i) ऋ १,३५,२ । j) ऋ १०,८३,२ । k) शौ ७, ६५, १ । l) ऋ १, ५०, १० । m) सकृत् 'देव' इति तैआ १०,११,१ (वैतु. सा. 'देवम्' इति) । n) पा.? 'देवः' इत्येतत्परः शोधः द्र. (तु. अध्या.) । o) 'देवमध्ये' इति अध्या. । p) 'वन्दे' इति अध्या. । q) 'देव' इति तैआ १०,११,१ (वैतु. सा. 'देवम्' इति) । r) ऋ १,१,१ । s) ऋ ५,८२,१ । t) ऋ ३,६२,१० । u) मा ११, २ । v) मा ११, ४ । w) ऋ १, १६४, ३९ । x) शं. 'पूर्वदेवाः' इति स. यनि. द्विपदतया सु-शोधः । y) सकृत् 'देवताः' इति शांआ ४, १४[३] । z) मा ३२, १० । a') तैआ १०, १, १० । b') तैआ १०, २१,१ । c') तैआ ३,१५,१ । d') ऋ १०,३७,१२ । e') तैआ १०,६२,१ । f') तैआ १०,६३,१ । g') ऋ १०,१२१,२ । h') ऋ १,४०,५ । i') ऋ ८,१००,११ । j') 'वेदाः' इति निसा. । k') ऋ १, १६४, ५०[२] । l') मा ४०,४ ।

३,१; सर २, ८§[a]; ब २३§[b]; इ १३ : २; १६ : ९;१७:१८; च २१ : १५[३];१९§[c]; १प्र ३१: ३; २प्र ३३ : १८;२३;३४:१; सूता १, ५; स्व ६१ : १७; ऊ ६३ : ११; गोच ६६ : ७§[d]; ६८ : ६; नापू ३,४§[e]; ५,२६; नृष ८४ : १; पा १, १०; २, १०[२]; १०,२; राधा २, ५; कृपु ९; सार २२१ : ४;१५;२२४: १५; २५७ : १९;२५८ : १३; २७३ : १७;१८; २७८ : १२; १९;२८० : १५;२०; लिं३१०: ३§[f]; २शिसं १०; ११; ३४§[g]; शि ७,१३५; सिशि ३८२:१७; गु ३०;५३§[b];५८; अरु २§[h]; पिंब्र ३,८;५,१;२; कश्रु २, १; २; वउ २, ३६[२]; ४,३; ५, १; ६,४; गी ३,११;१२;१०,१४; ११,५२; -०वाः प्र मुं मां शां[२]§[i]; छां ३,११,२; अशि अ बृजा नाप नृपू शां[२i]; २,१५§[i]; सी श त्रिवि रापू रार शां पप अन्न सू पाशु पब्र त्रिता दे १आ भ ग मवा गोपू कृ ह दत्ता गरु अबि पहं सि शां[२]§[i] पिंब्र शां§[i]; -वान् के ४,२;३; तै २,८,३; छां ७,२,१;७,१; ८, ९–११,१; बृ १, १, २; ४, ६; १०;५,१[२];२[२];२०; २,४,६;४, १,२–७;५,७; ५,५,१; श्वे २, ३§[j]; अना ३०; अशि १, १०; ३,४§[k]; ४, २०[1]; बृजा ६, ३; ८,२; नृपू २, ८–१२; ५,१४; १५; नृउ ९, १९; काला १९; सुबा २; ४[२]; नाप ४, ३८; श ३८; अव्य ५; जाद ४, ५२; भ १, ८; जाबा २७; इ ११ : १२; १२:१७; २प्र ३२:३;७; शौ ५१:३;५३ : ३; पा २,२; सार २३५:२; वटु ३१५:४§[k]; ३१६ : १२; शि ५, ४९; सुमु १०; पिंब्र ३,८; वउ ५,७;१०; -वानाम् प्र २,८; मुं १, १, १; २,५; ऐ ४,५§[m]; तै २, ८,२; ३[५]; छां २,२४,१;४,३,७; ५, १०,४;८,७,२; बृ १, ४, १०[२]; १६;२,४,५;४,५,६;६,२,२§[n]; श्वे ३,४§[o];४,१२§[o];१३; मैत्रि ६,१०; जा १[३]; मना २, १२, १§[p]; २§[q]; ३§[o]; २, ३५§[r]; ४०§[p];४८§[s]; ७९§[t];८०§[u]; ब्र १[२]; बृजा३,१९;नृपू४,१३; नृउ ६,४; १योत ८४; योचू ७२; सी १३[२];१५; राउ १,१[३];अव्य ३;'५;६[२]; त्रिता ४,३; भ २,५; ता १,१[३]; गोउ २०; ह १५§[v]; सर २, ४; ७; बा ८; २प्र ३६: १; तुल ७१ : १२; सूता ३,७; नापू २,५; नाउ ३,३; पा ३,५; सार २२० : १०; २२३ : २३; सु २९४ : ३; कामे १; गु ५६; व ४३७:१६§[w]; ४४२:१८§[p]; ४४८:२§[p]; ४५२ : ९§[p]; अरु १९§[x]; कश्रु२,१; वपू१,१[२];§[p]; २,३; गी १०, २; २२; -वाय बृ ६, ४, १९; श्वे २, १७; ४, १३§[y]; नृपू २, १६§[g]; पा ६, ३; ५; २शिसं ३३§[y]; ३४§[g]; -वासः मना २, १२,३§[z]; त्रिता ४,२१; -वे प्र ४,२; श्वे ६,२३[२]; नृउ ५, १–३; सुबा २; ११; १३–१५;१६[२]; योशि २,२२[२]; शा ३७[२]; इ १३:७?[a']; -वेभिः भ २,९; -वेभ्यः कं ३,१; तै ३, १०,६; छां २,२२,२;२४,१४; बृ १,३,२–६;५;२[२]; कौ १,६; ३,३[३];४,१९; मैत्रि ४,४; मना २,३§[b']; ४§[c']; ५§[d']; ८§[e']; ६७[२]§[f']; नृपू २, १८§[g']; गोउ ६६;वपू१,३;-वेषु के२,१;छां४, ३,४; बृ १,४,१५[२]; गोउ १५; ६३[२h']; ह १८§[i']; इ १२:११; बि २४; काला१०?[j']; पिंब्र ३, ७; गी १८,४०; -वैः क १, १, २१;२२; प्र ४, ११; मुं ३, १, ८; अशि ७,३; नृपू १,३; राउ ५,४; वा ४०; रार २,४५;महा ६,८३[२]; ता ३,९; योशि१,४१; गोउ १५;३९; च २१ : ९; ऊ ६४ : १२; सार २८१ : ९; बि १६; वपं ३१२:२१; वटु३१८: ६; हे ५; १४; वपू १, ६; -वौ बृ ३,९,८;६,४,२९§[k'].

a) ऋ ८, १००, ११ । b) ऋ १, १६४, ३९ । c) 'देवान्' इति ऋ ८,४८,३ । d) ऋ १,२२,१६ । e) ऋ १, १२, १६ । f) ऋ २, ४०, १ । g) ऋ १०, १२१, २ । h) ऋ १०, १५७, १ । i) ऋ १, ८९, ८ । j) मा ११,३ । k) ऋ ८,४८,३ । l) 'लोकान्' इति अथ्या. । m) ऋ ४, २७, १ । n) ऋ १०, ८८, १५ । o) तैआ १०,१०,३ । p) ऋ ९,९६,६ । q) ऋ ४, ५८, १ । r) तैआआ १०,३५ । s) तैसं ४,१,७,४ । t) तैआ १०, ६३, १ । u) तैआ १०, ६४,१ । v) ऋ ८,१००,१० । w) ऋ १,६९,१ । x) शौ १०,२,३१ । y) ऋ १०, १२१,३ । z) ऋ ४, ५८, ४ । a') पा.? दैव– > -वे इतिपरः शोधः स्यात् । b') तैआ १०, ३, १ । c') तैआ १०, २, १ । d') तैआ १०, ४, १ । e') तैआ १०, ६, १ । f') तैआआ १०, ६७ । g') कौ ३, १, ९ । h') सकृत् 'वेदेषु' इति अथ्या. संटि. । i') ऋ ३, ५३, १५ । j') पा.? 'वेदेषु' इतिपरः शोधः द्र. (तु. अथ्या.) । k') ऋ १०, १८४, २ ।

देवी[a]– -०वि मना १,८§[b]; २,३६§[c];४१§[d]; त्रिता२,७०[२]; सर ३, २; ऊ ६३ : ८;१३; वि ६; व ४६४ : ८§[b]; -०वि-०वि व ४५८ : २१; -वी मुं १,२,४; मना १,७§[e]; २, ३४§[f];४१§[d]; ४२§[g]; सी ११; ३७; रार २, २२; योशि ३,८; ६,४७; त्रिता १,२१;३०;२,७२; दे ७; १७; १८; रुह ५; सर १,४; २,१[२]; २§[b];३,४;ब १; मु १,१,३७[i]; म ४८ : ८;१३;१८; ४९ : ३; ९;१५; शि २,५; आथ ३९४: २१;३९६:६;२१;२२; ३९९: १२;१९; गु ४२;५०;५४;६०; ६९; व ४२७ : ८;४६४:३§[e]; -वीः २प्र ३७ : १§[j]; -वीम् मना २,१§[k]; रापू ४,१९; त्रिता १,८३;८६; ४,३७; दे १;४§[l]; ५§[m];१०;१६;१९[२]; सर १,४; २,८[२]§[m]; इ १८ : ५; ऊ ६३: ५; सार २२९ : २; बि ११; कालि ४०१ : ८; गु ७१–७३; पी ४२१ : ७; व ४२६ : १३; ४२७ : १६; ४३३ : २; ९; ४३७ : १२§[n]; ४६१ : ९§[l]; ४६५ : २१§[l]; श्या ९; १५; सुमु ४; ५; ८; १८; -व्या सार २२७ : २१;२३९:१०; २४३: २०; २४४ : १; २४८ : १७; २४९ : १;२५९ : १२;२७५: १४;२८४ : २२; -व्याः दे ११; सार २५० : १८; वपं ३१२ : २१;शि१,५; गु १३[२]; व ४६६: २१; -व्याम् गु ७६[२]; -व्यै दे ३.

दे(वी>)बि-त(म>)-मा°– -०मे सर २,१०§[p].

देवी-तत्त्व– -त्त्वम् योशि १, १३७.

देवी-पद– -दम् दे ३.

देव– -वः छां ७, १, ४; बृ १,५,२०[२]; २,६,३; ४, ६, ३; कौ २,१२; सांका ५३; गी १६, ६[२]; -वम् छां ७,१,२;२,१;७, १;८,१२,५; बृ १, ४, १७; ५, १९[२]; ४, ४, ४; ते ४, १२; इ १६ : ६;७;९; रु २१[२]; १शिसं १§[q]; २शिसं ८§[q]; शि ५,४६; भव १, ४४; ४५; गी ४, २५; १८,१४; -वाः छां५,१,४;-वात् बृ २, ६, ३; ४, ६, ३; सिशि ३८० : २०; -वेन छां ८, १२, ५; १आ १९; शि ५,४९;-वेषु बृ ६,२,६.

दैवी– -वी बृ १, ५, १८[२];५,२,३; मना २, ४२§[r]; महा ५, १२०[s]; गोउ ६३; स शां§[t]; गी ७,१४;१६,५; -वीः तै ३,१०,२; -वीम् कौ२,८§[u]; ९; गी ९,१३;१६,३;५.

दैव-मुख्य– -ख्यम् पा ९, ७.

दैव-मोहित– -ताः शि ७, १२९.

दैव-योग– -गात् हे ३.

दैव-लिखित– -तानि वपं ३१३ : ७.

दैव-शब्द– -ब्देन भव १, ४६.

दैव-स्मर– -रःकौ२,४१§[v]

दैवा(व-आ)दि-प्रभे-(द>)दा[w]– -दा सांसू ३, ४६.

दैवा(व-अ)धीन– -नम् रु २१.

१दैविक[x]– -कः सी ३०[y].

२दैविक– -कम् पा ५,१.

देव-कन्या– -न्या राधा २,३.

देव-काम– -मः नृपू २, ९§[z]; -मान् छां १, ७, ७[a']; -मानाम् छां १,६,८.

देव-(क>)की[b']– -की कृ ६; -क्याम् गोउ १६[c'].

देवकी-नन्दन[d']– -नाय गोउ ६४.

देवकी-पुत्र[d']– -त्रः ना ४; आबो १; -त्रम् य ८; सु २९३: ८; -त्राय छां ३, १७,६; त्रिवि ७,४६.

देवकी-सुत[d']– -०त त्रिवि ७, ४०.

देव-कृत– -तस्य मना २, ५९§[d'].

देव-कोश– -शः अशि६,८§[e'].

देव-गन्धर्व– -र्वाणाम् तै २,८, २[२].

देव-गुह्य– -ह्यम् मुद्र ४.

a) तु. वैप१,५८८b । b) मा १३,२१ । c) तैआ १०,३०,१ । d) तैआ १०, ३९, १ । e) तैआ १०, १,७ । f) तैआ १०,२६,१ । g) तैआ १०,४०,१ । h) ऋ ५,४३,११ । i) =तदाख्योपनिषद्विशेष– । j) ऋ १०, ९,४ । k) तैआ १०,२,१ । l) खि १०,१२७,१२ । m) ऋ ८,१००,११ । n) ऋ १०, १०१, १ । o) वैप१ यद्र. । p) ऋ २, ४१, १६ । °वी° इति अध्या. संटि. । q) मा ३४,१ । r) तैआ १०, ४१, १ । s) 'देवी' इति अध्या. । t) खि १०, १९१, १५ । u) 'ऐन्द्रीम्' इति शांआ ४,८ । v) 'दैवः स्मरः' इति आन., 'दैवं स्म' इति अध्या. 'दैवस्मवः' इति अध्या.संटि.च मुपा.यनि. सु-शोधाः (तु.शांआ ४,४) । w) °भेदाः इत्यपि पाभे. । x) =उपवेदविशेष–। y) 'तथा मुने' इति व्याख्यात्मकः निसा.मुपा.द्र. । z) ऋ ३,४,९ । a') °मास्तान् इति निसा. । b') =कृष्णमातृ–। यनि. गौरादिषु उसं. (पा ४,१,४१) स्त्री. ङीष् प्र. । c') °क्याः इति निसा.। d') मा ८,१३ । e') शौ १०,२,२७ ।

देवगुह्या(ह्य-आ)दि—धन-
-नम् तुअ १७[a].
देव-गृह- -हम् शि ७,४८.
देव-जन- -नः मुद्र ३; -नेन
अशि ६,१९.
देवजन-विद्- -विदः मुद्र३.
देव-जात- -तानि बृ १,४,१२.
देव-ज्ञान-प्रकाशक- -कानाम्
तारा ८४ : ६![b].
देव-ता- -ता प्र ३, ८; छां १,
१०,९–११;११, ४[२];५;६[२];७;
८[२];९; ६,३,२;३; बृ १, २,७;
३,९–११;१६;५,२०;२२; ३,
२, १०; ९, १०–१७; मना २,
३३;३५§[c]; कौ २,३[६]; हं १०;
काला २;१४;१७; शु १,१८;
२,५[३]; ते २,३४; निर्वा २९७:
३; २९८ : ७; द १; ११; रार
१,७; २,२;१०;२१;२२; २८;
३१;४२; ४९; ५२; ६०; ६३;
७१;८२;९५;९९; रापू १,१३;
महा १, १; योशि १, १७८; सू
२; सावि १०; पाशु १, २; ४;
११; २९[२]; भा २४; २७; ग
९; जाद ४,३५;३६;३८; दत्ता
१,२;६; सर १,४[२];२,१–१०;
वरा ५,४२; ह ६; गरु २;जाबा
२२;२४;२५; सौ १,१; चा ३;
२प्र ३५ : ४; म ४८:१८; ४९:
२;९;१५; सूता ५,२; तुल ७०:
२; नापू ४,१६; लां २१३ : २;
मृ २; आथ ३९८ : ६; कालि
४०३ : ११; १२; गार ४०५ :
१७; गु ७४; ८१; व ४२६ :
२;४३८ : २१;४४० : ५; १५;
४४१ : ३;१३;४४२ : १;१२;
२२;४४३ : ९;४४४ : २;१२;
२३;४४५ : ११; २१; ४४६ :
९;१९; ४४७ : ७;१८;४४८ :
६; १८; ४५९ : १७; हंषो ३;
तारा ८४ : ११; वपू २, ३[२];
ब्रसू १,२, २७; -ताः तै १, ५,
१; ऐ २,१; छां ४, १७,२; ६,
३,२–४;४,७; ८,६; बृ १, ३,
६;५,२२[२]; श्वे ४,१५; मना २,
२९§[d]; कौ २,१; २; १२–१४;
जा ४§[e]; या १,१; ब्र २; अशि
३,८; बृजा ४,२०;२६; नृउ ९,
८; ध्या २१; नाप ३, ७७; पप
४१८ : १४; अन्न ४, ३०; भा
१५;२१; रुद्र ४०; यो २,२३;
प्रा ४,१; पिं १; सूता ५,४;५;
तुल ७१ : ३; राधा ४,६; कृपु
८; वटु ३१५ : ८; २शिसं २५;
गु ६; गी ४, १२; -तानाम् छां
२,२०,२; ४,१७,८; ६, ४,७;
बृ १,२,७;३,१०;११; ५, २२;
श्वे ६,७; मना २,१५§[f]; श २;
रापू १,८; त्रि १; गु ६६; तारा
८४ : ११; -ताभिः बृ ३,१,९;
-ताभ्यः बृ १,२,७; जा ४; मना
२, ४०§[g]; नाप ३, ७७; पप
४१८ : १५; या १,१; -ताम् छां
१,३,९[२]; ४, २, २[२]; बृ १, ४,
१०;५,२०; ३, ६, १; मना २,
७९§[h]; १योत १०५; त्रिता १,
७७; रा ४२४ : १३; ४२५ :
६;१६; षो १६; -तायाः बृ १,
५,१४; -तायाम् छां ६, ८, ६;
१५,१;२; -तायै ऐ २,५; बृ १,
५,२३; त्रि १२; सुमु ९; -तासु
ऐ२,५; छां२,२०,१;२; सूता५,
१;-०ते बृ५,१२,१;वरा२,३४.
दैवत- -तम् श्वे ६, ७;
नृपू १,५; काला ४; त्रिता १,
३४; रुजा २, १३; गोपू ३;
२प्र ३३ : ७; ३४ : ११; ३६ :
१६[२i]; १८; २१; २३; सूता १,
२९; सार २३१ : १२; २५८ :
११; शि ७, ८८; तारा ८४ :
८; -तानि नृपू १,५.
दैवत-देव-सूनु-
-नुः वपू १,५.
देवता(ता-आ)त्मै(त्म-ऐ)-
क्य—सिद्धि- -द्धिः भा ४२[j].
देवता-त्व- -त्वम् रा ४२४ :
१२.
देवता-दर्शन- -नम् नृपू १,
११.
देवता(ता-आ)दि- -दि रार
२,९३.
देवता-धार्य- -र्यम् रु ९.
देवता-प्रत्यधिदेवता-स-
हित- -तम् व ४३८:१२;२२;
४३९ : ९;१९;४४० : ७;१७;
४४१:४;१५; ४४२ : ३; १३;
२३; ४४३ : ११.
देवता-प्रसाद-ग्रहण- -णम्
१संन्या २,५९.
देवता-प्रीति-कर- -रम् रा
४२५ : २३.
देवता(ता-अ)भिध्यान-
-नम् मैत्रि ६,३४.
देवता-म(य>)यी- -यी क
२,१,७.
देवता-रूप- -पम् रा
४२३ : १६.
देवता(ता-अ)र्चन- -नम्
१संन्या २,७९; तुल ७१:१७.
देवता-लय-श्रुति- -तेः
सांसू २,२१[k].

a) °दीन् ध° इति निसा. संटि., °दिज° इति अब्या. संटि. । b) वा.! । c) तैआआ १०,३५ । d) तैआ १०, २२, १ । e) ऐब्रा २,१६ । f) तैआ १०,१४,१ । g) तैसं ४,२,९,६ । h) तैआ १०, ६३,१ । i) तु. वैप२ यस्था.; बैतु. 'देवतम्' इति गोब्रा १,१,२९ । j) °क्यं सिध्यति इति निसा. संटि. । k) °तिः इत्यपि पामे. ।

देवता-शरीर-

देवताशरीरिन्- -री रा ४२३ : १३;१७.

देवता-संतुष्टि- -ष्टिः रा ४२४ : १५.

देवता-संनिधि- -धये सूता ६,१.

देवता-सांनिध्य- -ध्यम् दे २२; रा ४२४ : १६.

देवता-सामीप्य- -प्यम् रा ४२५ : ८.

देवता-सायुज्य- -ज्यम् रा ४२५ : १०.

देवता-सारूप्य- -प्यम् रा ४२५ : ९.

देवता-सालोक्य- -क्यम् रा ४२५ : ६.

देव-तिर्यङ्-नर-स्थावर- -राः योचू ७२.

देव-तिर्यङ्-नर-स्थावर-स्त्री-पुरुष-वर्णा(र्ण-आ)श्रम-बन्ध-मोक्षो(क्ष-उ)पाधि-नाना-(ना-आ)त्म-भेद—कल्पित- -तम् नि ३०.

देव-तीर्थ[11]- -र्थम् आच ३.

देव-त्रा छां ३,१७,७§[a]; बृ १, ४,११.

देव-त्व- -त्वम् बृ ४, ३, ३३; नाद १४; षो १९.

देव(?हि[b])त्व-मोक्ष°- -क्षाय शि ७,११४.

१देव-दत्त[1]- -०त्त लां २१६ : १०; -त्तः ब्र १[2]; शु ३, ११; १आ ७; -त्तम् लां२१४:१८[d]; -त्तस्य गर्भ २.

२देव-दत्त[e]- -त्तम् गी १,१५.

३देव-दत्त[111]- -त्तः ध्या ५७; ब्रवि ६७; त्रिब्रा २, ७७; योचू २३;२५; जाद ४,२४; -त्तस्य जाद ४,३४.

देवदत्त-कर्मन्- -र्म शां १,४.

देव-दर्शिन्-

देवदर्शी(र्शि-इ)त्या(ति-आ)-ख्या(ख्य—आ)थर्वण-शाखा- -खायाम् त्रिवि १,२.

देव-दानव-ऋषि-मुनि-वन्द्य- -०न्द्य लां २१४ : ९.

देव-देव- -०व शु १, २; गी १०,१५; -वः अन्न १,५५;-वम् शां ३,४; पिंब्र ३, ८; ६, १५; -वस्य गी ११,१३.

देवदेवी- -०वि वपं३११:५

देव-दैतेय- -याः पिंब्र २,८.

देव-द्रव्य- -व्यम् शि ६,२४९.

देव-द्विज-गुरु-प्राज्ञ-पूजन- -नम् गी १७,१४.

देव-निकाय- -यानाम् मैत्रि ६, ३०.

देव-निर्मि(त>)ता- -ते वरा ४,३६.

देव-पथ- -थः छां ४,१५,५.

देव-पितृ-कर्मन्- -र्माणि का६; नार ५.

देव-पितृ-कार्य- -र्याभ्याम् तै १,११,२.

देव-पुत्र-

देवपुत्र-क- -कः शि ६, १६२.

देव-पूजक- -कम् १संन्या २, ७४.

देव-पूजन- -नम् ते ५,५२.

देवपूजनो(न-उ)त्सव-दर्शन- -नम् १संन्या २,५९[g].

देव-पूजा- -जा नाप ५, १.

देव-पूत- -तः नृपू ५, १२.

देव-प्र-वर- -राः सार२५१:५.

देव-प्रसाद- -दात् श्वे ६,२१.

देव-ब्राह्मण-घातिन्- -ती इ १७ : १३.

देव-भक्त- -क्तः कालि४०२:२[h].

देव-भोग- -गम् रा ४२५:३; -गान् गी ९,२०.

देव-मधु[11]- -धु छां ३,१,१.

देव-मध्य- -ध्ये अद्वै १३.

देव-मनुष्य- -ष्याः छां ७, ६, १; ८,१; १०,१.

देवमनुष्या(ष्य-आ)द्यु-(दि-उ)पासना-काम—संकल्प- -ल्पः नि ३७.

देव-मान- -नेन त्रिवि १, १; वरा १,१.

देव-यक्ष- -क्षौ भव २,२६.

देव-यज्- -यजः गी ७,२३.

देव-यजन- -नम् जा १[3]; राउ १, १[3]; ता १, १[3]; -नस्य २प्र ३३ : २३.

देव-यात्रो(त्रा-उ)त्सव- -वेषु नाप ६,३.

देव-यान[11]- -नः मुं ३, १, ६; छां ५,१०, २; मना २, ७९§[i]; -नम् बृ ६, २, २; कौ १, ३[j]; -नस्य छां ५,३,२; बृ ६,२,२; -नात् मना २, ४६§[k]; -नेन इ १२ : ९.

देव-योगिन्- -गिनाम् पं १[l].

देव-योनि- -निः ब्र १.

देव-रथा(थ-अ)ह्वय- -ह्वयानि बृ ३,३,२.

देव-राज- -जम् काम १५.

देव-रूप- -पम् सार २६२:५; -पाणि कृ २२; -पेभ्यः कृ २२.

a) ऋ १,५०,१० । b) पा.? यनि. शोधः द्र. । c) समाहारे द्वस. । d) =शत्रुसंकेत- । e) =शङ्खविशेष- । f) =वायुविशेष- । g) °पूजा उत्स° इति अध्या. । h) वेद° इति तान्त्रि. । i) तैआ १०, ६३, १ । j) °यजनम् इति अध्या. । k) ऋ १०,१८,१ । l) °योनि° इति अध्या. ।

देवरूपिन्– -पिणम् वउ ६, १७.
देव(व-ऋ)र्षि– -र्षयः शु १,१; -र्षिः गी १०,१३; -र्षीणाम् पत्र २; गी १०,२६.
देवर्षि-क्षत्रियर्षि-मनुष्यर्षि– -र्षीन् नाप ४,३८.
देव(व-ऋ)र्षि-दिव्य-मनुष्य-भूत-पितृ-मात्रा(तृ-आ)त्मे-(म–इ)त्य(ति—अ)ष्ट-श्राद्ध[१२a]– -द्धानि नाप ४,३८.
देव(व-ऋ)र्षि-मनुष्य-गन्धर्व–रू(प>)पा– -पा सी १०.
देव-ल[१]– -लः गी १०,१३.
देव-लक्ष्मी– -क्ष्मीः नापू २,५.
देव-लोक[३]– -कः बृ १,५,१६[३]; ३,१,८; गु ९; -कम् बृ ३, १, ८; ६,२, १५; सार २३५ : २; -काः बृ ३, ६, १; सुबा ४; ते ५, १३; -कात् बृ ६, २, १५; -कान् सुबा ४[२]; -केषु बृ ३,६,१.
दैवलौकिक[b]– -कः लिं ३११ : ६.
देव-वर– -०र गी ११,३१.
देव-वाणी– -ण्या सार २२२ : १६;१७;२२६ : ६;२३७:१०; २६६ : २२.
देव-विद्– -वित् बृ ३,७,१.
देव-विद्या– -द्या छां ७, १, ४; -द्याम् छां ७,१,२;२,१;७,१.
देव-विशेष– -षाणाम् त्रिवि २,१२१[c].
देव-व्रत– -ताः गी ९,२५.
देव-श्राद्ध[१२]– -द्धे नाप ४, ३८.
देव-सदन– -ने म २,१६.
देव-संदूषिता(त–आ)शय– -याः या २,२[d].
देव-समीप– -पे बृजा ६,१.
देव-सुषि– -षयः छां ३,१३,१.
देव-स्त्री–भोग– -गम् रा ४२३ : १५.
§[e]देव-हित– -तम् प्र मुं मां अशि अ बृजा शां[२]; नृपू शां[२]; २,१५; नाप सी श त्रिवि रार रापू शां पप अन्न सू १आ पाशु पत्र त्रिता दे भा ब्र भ ग मवा गोपू कृ ह दत्ता गरु अबि पहं सि शां[२]; पिंत्र शां.
देव-हीना(न–आ)त्मन्– -त्मा ते ४,४३.
देव-हेडन– -नम् मना२,६०§[f].
देवा(व-अ)गार– -रेषु कुं ११; करु ३; कश्रु ३,३.
देवा(व-अ)ग्नि-गुरु–गोष्ठी– -ष्ठीषु शि ७,६६.
देवा(व-अ)ग्नि-गुरु-विप्र– -प्राणाम् शि ७,६८.
देवा(व-अ)ग्नि-गुरु-वृद्ध– -द्धानाम् बृजा ४, ७.
देवा(व-अ)ग्न्य(ग्नि–अ)गार– -रे शा २१[g].
देवा(व-अ)ङ्गना– -नाभिः सार २७२ : १४.
देवा(व-आ)त्मन्– -त्मा ते ४, ४३.
देवात्म-शक्ति– -क्तिम् श्वे १,३; नाप ९,२.
देवा(व-आ)दि– -दयः गुषो ४२१ : ८; -दिना सार २९२ : १५; -दीनाम् सार २५७:२१; २८७ : १४.
देवादि-वत् ब्रसू २,१,२५.
देवा(व–आ)दि-देव– -०व शु १,९.
देवा(व-आ)द्य– -द्याःरापू४,१६.
देवा(व-आ)धिपत्य– -त्यम् वपू १,६[२].
देवा(व-अ)नुग्रह– देवानुग्रह-वत्– -वन्तः स्व ६१ : १७.
देवा(व-अ)न्तर–ध्यान—शून्य– -न्यः पप ४२० : १५.
देवा(व-अ)न्तर–भजन– -नम् सार २३५ : १८.
देवा(व-आ)यतन– -ने शां१,५.
देवा(व-अ)र्चन– -नम् नाप ७.
देवार्चन-स्नान-शौच-भिक्षा-(क्षा–आ)दि– -दौ १अव २४.
देवा(व-आ)लय– -यः मैत्रे २, १; स्क १०; -ये नाप ५, ३४; तारा ८३ : १२.
देवालय-स्थ– -स्थम् बृजा ५, ७.
देवा(व-अ)सुर– -राः छां १,२, १; ८, ७,२; मैत्रि ७,१०; शौ ५१ : १; -रान् अरु २७§[h].
देवा(व-अ)सुर-मनुष्या(ष्य–आ)-दि—भाव– -वाः राउ ४, ९.
देवा(व-अ)सुर-मुनि-मनुष्य– -ष्याणाम् अद्वै १९.
देवे(व-इ)न्द्र– -न्द्रः ते ६, १९; सार २५५ : ४.
देवेन्द्र-पद– -दम् गोच ६८ : ४.
देवेन्द्र-भोग–प्र(द>)दा– -दा रा ४२५ : २२.
देवेन्द्रै(न्द्र-ऐ)श्वर्य– -र्यम् रा ४२४ : १०.
देवे(व-ई)श– -०श स्क १३; राउ ३, ४; नाउ ३, २०; गी ११,२५; ३७; ४५; -शम् रार १,३७; -शस्य सी १०.

a) गपू. (पृ. ११५) अष्ट-श्राद्ध–> -द्धानि इत्यत्रैकतरत्र यनि. शोधः द्र. । b) पावा ४,३,६०; पा ७,३, २० । c) °वशे° इति अध्या. मुपा. यनि. सु-शोधः (तु. निसा.,अध्या.संटि.) । d) वेदसं° इति निसा. संटि., अध्या. । e) ऋ १,८९,८ । f) ऋ १०, ३७, १२ । g) °वाद्यगा° इति निसा. संटि. । h) तैआ १, २७, ४ ।

देवे(व-ई)श्वर– -रः कालि ४०१ : ६; श्या ५.

देवो(व-उ)त्सव-दर्शन– -नम् नाप ७.

२देव(विश्व-)– -वाः(-श्वे) क२,२,३; छां १, १३, २; २,२४,१; १४; १६; बृ १,४,१२; ३,१,९; २, १२; मैत्रि ७, ४; बृजा ६, १२; नृपू ५, ८; अव्य २; दे १०; -वैः(-श्वे>?श्वैः[a]) सिशि ३८२ : १९; -वौ (-श्वे>?श्वौ[a]) गार ४०८ : ९.

द्यूत[11]– -तम् नाप ३,६९; गी १०, ३६.

द्यूत-चक्र[11]– -क्रम् नृष ८४ : ८.

दिव्–, १दिव–, √दिव् द्र.

२दिव[b]– -वा प्र १,१३; छां३,११,३; ४,१,२;श्वे४,१८;मना२,५९§[c]; १योत ६७; नाप६,१[d]; सी१४; त्रिवि ३, ४; शां १, ७, ३८; १संन्या १,१[2];२,८३; अव्य ५; रुद्र २०; यो १, ५६; सं २०; सूता ३,१०§[e]; सार २२४ : ७; २३६:७; २५४:८; २६२:२१; २७३ : २०;२७४ : १; २७९: १९;२८३:८; २८७:८; शि ७, ६०; गु ६१; गुषो ४२०:२; पी ४२२:५; रा ४२४:१८; कश्रु१, १[2]; -वे-वे क २,१,८§[f]; बा१६.

दिवा

दिवा-कर– -रः ध्या १०४;-रम् व ४६२ : ३.

दिवाकर-निशाकर– -रौ योचू १०२.

दिवाकर-हर– -रौ काम ४.

दिवाकरे(र-इ)न्द्र– -न्द्रौ काम १३.

दिवा-नक्त– -क्तम् मना २, ६७§[g]; ते ६,१७.

दिवानक्त-समत्व– -त्वेन तुअ २०[h]; पप ४१९ : १८[i].

दिवा-निश्– -निशौ पिंत्र १, १३§[j].

दिवा-प्रव(र्तक>)र्तिका– -०के अक्ष १५.

दिवा-रात्र[l]– -त्रम् शां१,७,३८; ध्या ६२; वरा ५,४६.

दिवा-रात्रि– -त्रौ योचू ३२.

दिवारात्रि-कृत– -तम् रुजा १, ४.

दिवारात्रि-व्यापिन्– -पी षो ११.

दिवाराव्य(त्रि-अ)तीत– -तः मं २,२,४.

दिवा-स्वाप– -पः १संन्या २, ७९;८४;८८[k]; नाप ३,७१.

दिवस्– √दिव् द्र.

दिवस[b]– -सम् शि ४, २४; -सस्य इ १५ : २२; -साः सुबा ६; -से बृजा ३, २२; यो १, ५४; -से-से महा ६,७७; भव १, ९; -सेषु रुजा २,१८.

दिवस-कृत– -तम् ना ५; अक्ष१६; दे २२; रुजा ३, १[1]; ग १६; मवा १२; इ १० : १६; सं२१; गार ४०८ : १४.

?दिवितस्(>:) नी १,१.

?दिव्यमयीरितैः[m] गोउ ५७.

√दिश्(*बधा.),>देशि, दिश मना १,५§[n]; दिशेत् शि ६,२७९.

दिश्– दिक् छां ३, १५, २; ४,५, २[4]; बृ १, २,३[2]; ४,२,६; महा ४,२७; वरा ३,१७; पा ७, ६; गार ४०६:६;१०; दिक्षु छां ४, ३,८; ५, २०,२; बृ २, १,११; ५,६;३,७,१०; गौ ४,६३;६५; बृजा ३, १८; सुबा ५; रार ३, १; रापू ४, ५४; ५, ३;५; महा ६, १०; नी १, ९§[o]; शि ६, १४०; श्या १४; दिग्भिः छां३, १८, ६; दिग्भ्यः बृ ३, ७, १०; मना २,३§[p];४§[q]; ५§[r]; दिशः प्र १,६; मुं २,१,४; तै १,७,१; ऐ १, ४; २, ४; छां २, १७, १; २१, ४; ३, १५,१; १८,२; ४, १२,१; ५,६,१; २०,१[2]; बृ १, १, १; ३,१५[2]; २,५,६; ३,२, १३;७,१०[3];९,१३;१९[2];४,१, ५[3];२,४; ६,२,९; श्वे ५,४; गौ २, २४; मै ५, २; मैत्रि ६, २; ना २; मना १, ४§[s]; ५§[n]; २, ७९§[t]; अशि १,३;५; सुबा ५; ६; ते ४, १९; त्रिवि २, १६; महा ३,४९;६,९; योशि६,११; सू १३; भ२,११; बा १७; नापू ५,१६; २शिसं ९; शि ७, ५७; गु ६४; वउ३,२४;५०;४,१६; गी ६,१३; ११, २०;२५; ३६; दिशम् प्र १,६; छां १, ३,११[2]; ६,१४,२[2]; बृ ३,८,९;४,१,३; ५; बृजा३,१८; सुबा९[2];१संन्या १,१; पप ४१८ : २८; २प्र३२: ११;१३;३३ : १;३;८; बि ९; शि ५,३५; आश्र ३; कश्रु १, १; वउ ३,१३; दिशम्-दिशम्

a) पा.? पदक्रमो व्यत्यस्तः सन् यनि. सु-शोधः (तु. सस्थ. टि. शैप्य–>-प्यम्)। b) वैप१ यद्र.। c) तैआआ १०,५९। d) 'दिवम्' इति अब्या.। e) तैब्रा ३,७,६,२१। f) ऋ ३,२९,२। g) तैआआ १०,६७। h) °क्तं स° इति अब्या.। i) दिवा नक्तमपि स° इति निसा. संटि.। j) पा ५,४,८७; २,४,२९। k) °स्वपः इति अब्या.। l) °तपापम् इति अब्या.। m) °येरि° इति निसा. अब्या. च संटि., °यैरि° इति पक्षे अब्या. संटि., 'नित्यम् अवारितैः' इति आन.। n) तैआ १०,१,५। 'दिशः' इति JC.। o) तैसं ४, ५, १, २। p) तैआ १०, ३, १। q) तैआ १०, २, १। r) तैआ १०,४,१। s) मा ३२,११;१२। t) तैआ १०,६३,१।

छां ६, ८, २[२]; अ २; दिशाम् छां ३,१५; २[२]; बृ १, ३, १०; २,५,६; ६, ३,६; ४,२२; बृजा ३, १८[a]; दिशि बृ ३, ९, २०–२४; नाप ४, ३८; भ २, २७[२];२८; व ४३८:२१;४३९: ८;१८; ४४० : ५;१५;४४१ : ३; १३; ४४२ : १; १२; २२; ४४३ : ९; ४४४:२;१२; २२; ४४५:१०; २०; ४४६:९;१९; ४४७:७;१८;४४८ : ६; १७; ४४९ : १५;२२;४५०:६;१३; २०;४५१:६;१३;२०; ४५२ : ५;१३;२०; तारा ८४ : ३.

दिक्-काल– -लौ सांसू २, १२.

दिक्काल-कलित– -तम् महा ५,१४५.

दिक्काला(ल-आ)द्य(दि–अ)-न्-अवच्छिन्न– -न्नम् महा ५, १४४; अन्न ५,८;६६.

दिक्-कुञ्ज– -ञ्जे महा ३,२४.

दिक्-पति– -तीनाम् शि ४, १६; गु १४.

दिक्-पाल– -लाः ते २,३५;५, ३६;१०४; सार२२१:५;२७२: १७;२८० : १५; श्या १५; वपू २, ४; -लान् बृजा ४, १५; -लानाम् ह ९.

दिक्-श्रवण– -णम् वउ ४,३२.

दिग्-अन्त– -न्तेषु महा ३,४२; या २,८.

दिग्-अम्बर– -०र दत्ता १,७[२]; लां २१४:१६; २१६:१०; -रः तुअ९;नाप४,३८;५,१; १संन्या २,१३; -रम् शां ३,१; नाप ५, १; ७; -राः १अव ६[b]; भि १०.

दिगम्बर-सुख– -खः मैत्रे ३,१९.

दिग्-ईश्वर– -राः महा ३,५१.

दिग्-गज– -जाः अद्वैभा १६.

दिग्-बन्ध– -न्धः शु १, १८; २,५[३]; गरु ४; लां २१३ : १२; व ४२६ : ९;४५५ : २३.

दिग्-बन्धन– -नम् बृजा ४,१.

दिग्-बलि– -लिम् पै ४,५.

दिग्-भवा(व–आ)दि–

दिग्भवाद्यु(दि-उ)ग्रभैरवा-दि-भूत-प्रेत-पिशाच–चित्त—भ्रम(र>)री– -०रि व ४३२ : १०.

दिग्-वाता(त-अ)र्क-प्रचेतो-(तस्-अ)श्वि-वह्नी(ह्नि-इ)न्द्रो-(न्द्र-उ)पेन्द्र-मृत्युक– -काः पै २,१७; वरा १, १४.

दिग्-वाससस्– -साः नाप ५,४.

दिङ्-मूढ–

दिङ्मूढ-वत् सांसू १, ५९.

दिष्ट– -ष्टम् छां ५,९,२.

दिष्टि– -ष्ट्या अन्न ३,९;सार२५४: १५.

देश– -शः ते १,१५;२३; ४,१२; महा ३, ४९; सार २३१ : ५; -शम् क्षु २; २१; नाप ४, २; महा ५,४९; १आ ७; इ १६: १२; -शात् गौ २, २; महा ४, ५९;५,४९; -शे छां ८,१५,१; गौ २,२;४,३४; मैत्रि ६, ३०; नाप ४,१६; १८; मुद्र ४; महा २, ७६; योशि ६, ६९; कुं ३; यो १,२२; जाद ५,४; सूता १, २४; शि ७,८६; तारा ८३:१२; गी ६,११; १७,२०; -शेषु राउ ५,२६; नृष ८५:८; सूता १,९.

देश-काल– -लौ शु ३, ११; सूता १,२५.

देशकाल-विमुक्त– -क्तः मैत्रे ३,१९.

देशकाला(ल-आ)दि–वर्जि-त– -तः ते ४,५०.

देशकाला(ल-आ)द्य(दि–अ)-पेक्षा– -क्षया बृजा ४, २७.

देशकालो(ल-उ)पपन्न– -न्नानि अक्षि ७.

देश-काल-कर्म-स्वभाव–संसि-द्ध– -द्धान् सार २३६ : ४.

देश-काल-क्रिया–शक्ति– -क्तिः महा ५,१२१.

देश-काल-क्रिया(या–आ)स्पद– -दम् महा ५,१२३.

देश-काल-पात्र-मन्त्रा(न्त्र-अ)-ष्टशौचे(च–ई)प्स– -प्साः इ १५ : १७.

देश-काल-वस्तु-निमित्त– -त्तेषु ससा १,३१;३६.

देश-काल-वस्तु–परिच्छेद–राहित्य—चिन्-मात्र–स्वरूप– -पम् नि ५०.

देश-काल-वस्त्वन्तर–सङ्ग– -ङ्गात् ब ८.

देश-काल-संख्या– -ख्याभिः योसू २,५०.

देश-तस्(>:) त्रिवि १,५; ७, १७; मुद्र १,२.

देश-दिग्–अन्तर– -रैः प्र४,५.

देश-बन्ध– -न्धः योसू ३,१.

देश-भाषण– -णम् ते ६, ११.

देश-भेद– -दम् ते ४,४१; ६, ५४; -दात् सांसू १, २८; -दे सांसू ५,१०९.

देश-योग–

देशयोग-तस्(>:) सांसू १, १३.

देशा(श-आ)दि–लाभ– -भः सांसू ५,८०.

देशा(श-अ)न्तर–

देशान्तर-गत– -तः नाप ३,९.

a) °शम् इति अब्या. । b) °रः इति अब्या. ।

देशान्तर-प्राप्ति- -सौ महा ४,५९.

देश(श-अ)न्त-र(य>)या- अन्न १५[a].

देशिक- -०क त्रिवि ३,१; -कः शु ३, १५; त्रिवि २, २[b]; १०; ३,४;४,३;५,६;७,३०; १कौल ८ : १; २कौल १३; -कम् रापू ५,२; योशि ५, ५.

देशिको(क-उ)क्त- -क्तेन सूता ६,१०.

देशिकोक्त-विधान- -नेन सूता ६,८.

देशिको(क-उ)क्ति- -क्त्या सूता ६,५.

देशित,ता- -तः गौ ४,२; -ता गौ ४, ४२.

√दिह्

दिग्ध-

दिग्ध-वि(द्ध>)द्धा- -द्धाम् बृ ६,४,९.

देह[11]- -हः मैत्रे २,१; ससा ६; ते २,७;४,८; ५,८९;९०[2]-९६[2]; ६,१६;३३; १००; १०५; नाद ५३; नाप ३, २७; स्क १०; त्रिब्रा १,१; महा४,१२६;१३१; योशि १, २६; ३५; ४०; ४२; १४१;४,२१; १संन्या २, १४; अध्या ५९; १आ १९; भा २; ४; यो १, ७७; जाद १, २१; ६,१८;१०,४; वरा ३,१८;५, १; मु २,२,६७; छाग २५:१९; वि १८; लिं ३०९ : २; भव २, २७; सांसू ३,१७; -हम् हं २०; मैत्रे २,४; ७; ८; मना २, १३, २§°; अना १५; काला २०; ते ६,६;२,३२[d]; ब्रवि ७८; १योत १२४; नाप ३, ४२; ४, ३८; त्रिब्रा २, ९८; महा ५, १२६; ६,४४; योशि १, ५६; १६५; १६८; ५,२; ४; अन्न ५, २९; दत्ता २; पिं ४; स ३८० : २; सिशि ३८१ : १५; ३८२ : ८; काम १८; अरु १३§°; भव ३, ३२; गी ४,९;८,१३;१५,१४; -हस्य वसू ८; नाद २८; त्रिब्रा २,१४२; १योत ५२; मं १,२, १; शां १, ४; अध्या ५७; शि ७,१२३; भव ४, ४; -हाः गौ २,१८; -हात् क २,२,४; महा ४,१२७; कुं २१; सार २७२ : ३; भव १, ५; -हे श्वे १, १३; गौ १, २; शु ३, ३; ध्या ८४; ब्रवि १८;५३;५४; १योत ४५; नाप ३,४८;४९;४,२८;६,१०; त्रिब्रा २,१३३; योचू ५८;९०; ९१; शां १,४[3]; पै ४,९; ११; महा ६,१०;२६; योशि १,३३; ३७;९७;१५०;१६३; ५, १२; अन्न ५,११; २५; २६; यो १, ३५;३,२७; जाद ४,४३; ५७; ७,१३; वरा ५,४०; सौ २,१८; पिं ३; लिं ३१० : १९; २०[3]; २१[2];२२; भव १,२१;५५;सांसू ३,११; गी २,१३; ३०; ८,२; ४; ११,७;१५; १३,२२; ३२; १४, ५; ११; -हेन योशि १, २५[f];४८; कुं १५; शि ५, २७; ७,१२०; -हेषु हं ५; पिंब्र ६,५.

देह-क- -कः नाद २४; महा ४, ६७.

देह-कण्डूयन- -नम् शि ७,५६.

देह-कर्तन-पूजन- -नैः अन्न ५,९९[g].

देह-ग- -गः यो १, १९; भा १९[h]; -गम् योशि १,९७.

देह-गृह- -हम् महा ३, २९; ३०.

देह-ज,जा- -जः यो १, ४४; -जा यो २,२१.

देह-जनित—काम-क्रोध-लोभ-मोह-भय-सुख-दुःख-लज्जा-(ज्ञा-अ)लज्जा(ज्ञा-अ)ज्ञान-मोह-मत्सरा(र-आ)दि- -दीन् सार २९० : १८.

देह-जात्या(ति-आ)दि—संबन्ध- -न्धान् ब्रवि २९.

देह-ता- -ताम् महा ४,६७.

देह-त्याग- -गः भव १, ११; -गम् जा ६; भि १६; तुअ २३; पप ४१९ : १९; नाप १; ३, ८६; या २,१.

देहत्यागे(ग-इ)च्छा- -च्छा त्रिवि ५,१२.

देह-त्रय- -यम् ते ३,४९; वरा १,१६.

देहत्रय-भङ्ग- -ङ्गम् मु १, २, ६.

देहत्रय-विहीन-

देहत्रयविहीन-त्व- -त्वात् ते ५,१७.

देहत्रया(य-अ)तिरिक्त- -क्तः ते ४,२.

देहत्रया(य-अ)तीत- -तः ग ६.

देह-त्व- -त्वम् योशि १,१६५; ४,२४; -त्वेन योशि ४,२३.

देह-देहि-विभागै(ग-ए)क-परित्याग- -गेन अन्न २,२.

देह-दोष- -षम् ३,६१.

देह-धर्म- -र्मैः महा ४,६७.

a) °रं यासि इति निसा. । b) °कम् इति निसा. । c) तैआ १०, ११, २ । d) °हः इति अध्या. । e) तैआ १, २७, २ । f) °हे अपि इति अध्या. । g) देवकीर्त° इति निसा. मुपा. यनि. सु-शोधः (तु. अध्या.) । h) 'दाहकः' इति निसा., 'देहकः' इति अध्या., 'हदेगाः, देहगाः' इति तान्त्रि. च मुपा. यनि. सु-शोधाः ।

देहधर्म-त्व- -त्वात् सांसू १,१४.
देह-धारणा- -णा ध्या९ ३,१५.
देह-नाश- -शे आबो १९.
देह-पतन-पर्य(रि-अ)न्त- -न्तम् नाप ७.
देह-पर्य(रि-अ)न्त- -न्तम् योशि६,८;-न्तात् अन्न५,१०६.
देह-पात- -तात् शि १,३१.
देह-प्रसाधन- -नम् शि ७,९२.
देह-बन्ध- -न्धात् कृ २६; सं २४[२].
देह-भाव-विहीन- -नः ते ३, १४.
देह-भृत्- -भृत् योशि ६, ८; गी १४, १४; -भृता भव १, ५३; गी १८,११; -भृताम् जाद ४, ४३; गी ८, ४.
देह-भेद- -दे श्वे १, ११; नाप ९,१०.
देह-मध्य- -ध्यम् त्रिब्रा २,५८; ६६;१३१; शां १,४[२]; जाद ४, ३; -ध्ये ब्रवि ६०; त्रिब्रा २, ५६;६७; अता ५; शां १, ४[२]; जाद ४,१.
देहमध्य-गत- -तः व४६६: १९;-तम् शां१,४;-ते जाद८,१.
देहमध्य-स्थ- -स्थम् जाद ५,७; ध्या २०.
देह-मय- -ये महा ६, २२.
देह-मात्र- -त्रे अन्न २,२.
देहमात्र-तस्(>:) सांसू ५, १२४.
देहमात्रा(त्र-अ)वशिष्ट- -ष्टः नाप ५, १[२]; तुअ २०; १संन्या २,१३[२].
देह-मान- -नम् त्रिब्रा २,५४.
देह-मुक्ति-ग- -गः अन्न ४, १४; मु २,२,३२.
देह-योग- -गात् ब्रसू ३,२,६.
देह-रक्षण- -णे मैत्रे२,३;स्क१२
देह-रू(ढ>)ढा- -ढाम् अध्या ९[a].
देह-लाघव- -वः(?वम्[b]) त्रिब्रा २,१११.
देह-वत्- -वद्भिः गी १२,५.
देह-वर्जित- -तः ब्रवि ३३.
देह-वासना- -नया महा ४, ६७; मु २,२,२; -नाम् १संन्या २,१३.
देह-विषय- -यम् सार २३२: १८.
देह-व्यथा- -थाम् १आ १०.
देह-शुद्धि- -द्धिः कामे १२.
देह-शून्य-प्रमातृता—निमज्जन- -नम् भा ३९.
देह-शोषण-योग- -गेन सार २८२: २१.
देह-सम- -मः महा ३,२७.
देह-समुद्भव- -वान् गी १४, २०.
देह-समुद्भूत- -तेन त्रिब्रा २, ५५.
देह-संबन्ध- -न्धात् ब्रसू २, ३,४८.
देह-संभव- -वाः १संन्या २,८.
देह-साम्य- -म्यम् ते १,१५.
देह-स्थ- -स्थः ब्रवि ३३;-स्थम् त्रिब्रा २,५५.
देह-स्थित- -तः योचू १००.
देह-स्मरण-वर्जित- -तः ते ४,५४.
देह-हानि- -निः वरा २,७१.
देहा(ह-अ)क्षा(क्ष-आ)दि- -दौ अध्या १.
देहा(ह-अ)तीत- -तम् ब्रवि४३.
१देहा(ह-आ)त्मन्[c]- -त्मना अध्या ५६.
देहात्म-ज्ञान-बाधक- -कम् वरा २, १५.
देहात्म-त्व-विपर्यास- -सम् १अव १७.
देहात्म-भाव- -वः अध्या ५६.
२देहा(ह-आ)त्मन्[d]-
देहात्म-ज्ञान-
देहात्मज्ञान-वत्- -वत् वरा २,१५.
देहात्म-विवेक- -कः त्रिवि ५, ४.
देहा(ह-आ)दि- -दीनाम् ससा १, ४१[e]; नाद २३; -देः नि२०.
देहादि-त्रय- -यः ते३,४५.
देहादि-धी- -धिया अन्न ५,६९.
देहादि-बन्ध- -न्धेभ्यः १आ १६.
देहादि-रहित- -तःमैत्रे३,८.
देहादि-व्यतिरिक्त- -क्तः सांसू ६,२.
देहादि-संघात- -तः वरा २,२५; -तम् निर्वा २९७:११.
देहादि-सत्यत्व-बोधन- -नाय अध्या ६०.
देहादि-सुख- -खम् सार २२७: १७.
देहा(ह-आ)दिक- -कम् ते ४, ३; नाप ५,१.
देहा(ह-आ)द्य- -द्याः ससा ३.
देहा(ह-अ)नल-विवर्धन- -नम् यो १,२८.
देहा(ह-अ)नुवर्तन- -नम् अक्षि ४२; अध्या ३.
देहा(ह-अ)न्त- -न्ते नृपू१,१५; योशि १,३२;३३;४९; अव्य७;

a) °हा° इति अध्या. संटि. । b) पा.? यनि. शोधः (तु. निसा.) । c) कस. । d) द्वस. । e) पा.? °दीन् इत्येवं शोधः द्र. (तु. अध्या.) ।

अन्न ४,५३; ह १२; तुल ७२: २; शि १,२३; रा ४२५ : २०.
देहा(ह-अ)न्तर– -रम् पै २,४८; -रे त्रवि ५०; रा ४२४:२.
देहान्तर-दर्शन– -नम् नाप ७१[a].
देहान्तर-प्राप्ति– -प्तिः गी २, १३; -प्तेः योशि ३, २४[b].
देहा(ह–अ-)भाव– -वात् ते ५, १९.
देहा(ह-अ)भिमान– -ने सर ३, ३१; -नेन नाप ६,१.
देहा(ह-आ)रम्भक– -कस्य सांसू ५,११३.
देहारम्भक-भेद–वश– -शात् नि १८.
देहा(ह-अ)वभासक– -कः आबो १९.
देहा(ह-अ)वसान–समय– -ये योशि १,३१.
देहिन्– -हिनः क २,२, ४; ७; मैत्रि ६, २८[c]; गर्भ ३°; १योत ५२; नाप ५, १; योशि १, २५; २६; पाशु २,३७; शि ७,१२५; सिशि ३८२ : ८; भव २, २२; ५,२; गी २, १३; ५९; -हिनम् महा ४,११३; गी ३,४०; १४, ५;७; -हिनाम् रार ५,१५; करु १७; अन्न २,१; वरा ५,४; भव ३,२१;४,१६;गी१७,२;-ही श्वे २,१४; ३, १८; ५, ११; १२; आबो २७; सी३२; राउ३,३१[d]; पै ४, ४; योशि १, ५७; ५८°; करु २३; जाद १, २१; ह १२; सौ २,१८; मु २,२,६७; शि ६, २७८; सिशि ३८०:८; भव २, २४; ३८; गी २, २२; ३०; ५, १३; १४, २०.
देहि-वत् १आ १७.
देहे(ह-इ)न्द्रिय– -येषु त्रिब्रा २, २८;अध्या४५; २अव३३७:३.
देहेन्द्रिय-निग्रह–
देहेन्द्रिय निग्रह-सद्गुरू-पासन-श्रवण-मनन-निदिध्यासन– -नैः नि २७.
देहेन्द्रिया(य-अ)तीत– -तम् शु ३,६.
देहेन्द्रिया(य-आ)दि– -दिभ्यः भव २,३०.
देहे(ह-इ)न्द्रिय-बुद्धि[f]– -द्धिः (१द्धि[g]) कै २, ३.
देहै(ह-ए)क–रक्षण– -णम् नाप ४,३८.
देहो(ह-उ)च्छिष्ट– -ष्टानि सार २५९ : १३.
देहो(ह-उ)द्भव– -वानि सार २५९ : १४.
देहो(ह-उ)पाधि– -धिम् सार २५९ : ५.
देहोपाधि-कर्म–क्षुत्-तृट्-पिपासा-मोह-भय-दुःख[h]– -खम् सार २८७ : १३.
√दी(दीप्तौ),दीदयत् व ४३७:१४§[i].
√दी(क्षये)
दीन[j]–
दैन्य– -न्यम् पिंत्र ५, ७; -न्यात् अन्न २,३१.
दैन्य-दोष–
दैन्यदोष-म(य>)-यी– -यी महा ३,३६.
दैन्य-भाव– -वात् १संन्या २,९४.
दीन-ता– -ताम् अन्न ५,२.
दीन-वत्सल– -लाः सार २४३: १९.
दीना(न-अ)न्ध-कृपण– -णेभ्यः शि २,२८.
√दीक्ष्,> दीक्षि, दीक्षध्वै छाग २३ : ५१[k].
दीक्षयति इ ११:१४; दीक्षयेत कामे ३; ४.
दीक्षा[l]– -क्षा मुं २, १, ६; बृ ३, ९,२३[2]; गर्भ ५; मना २,८०§[i]; कामे ११; -क्षाः छां ३,१७,१; मु २९; -क्षाम् कुं ९; कश्रु ३, १; -क्षायाः छाग २३ : २१[m]; -क्षायाम् बृ३,९,२३;शि७,११.
दीक्षा-संतोष–पान– -नम् निर्वा २९७ : ५[n].
दीक्षित– -तः रार ४, १२; -तम् बृ ३,९,२३; -ताः रु २५.
दीक्षितो(त-उ)दधि–संगम– -मम् शि ७,८८.
दीक्षित्वा छां ५,२,४.
√दीधी,दीधिरे त्रि २१[o].
√दीप्,> दीपि, देदीप्य्, दीप्यते छां ३,१३,७; बृ १,३,१२; ३, १,८; कौ २, १२[4]; १३[4]; मना २,१४§[p]; आर्षे ८ : ७; पिंत्र ३,

a) पा.१ नापू. 'न' इत्यतः प्राक् 'पश्यतः' इति मौलिकस्य सतः पदस्य च्युतिः संभाव्येत यनि. वाक्यं च परिसमाप्येत (वैतु. अब्या. यत्र नापू. 'न' इति पदं नोपलभ्यते, °न– > °ना– > -नाम् इति च कृत्वा तस्य नाउ. पदेन साधिकरण्यमिवेष्यते) । b) °सिकारणम् इति अब्या. । c) 'देहिनाम्' इति आन. । d) पा.१ 'देहि' इति शोधः द्र. (तु. अब्या.) । e) 'देहिवत्' इति अब्या. । f) समाहारे द्वस. । g) पा.१ यनि. शोधः द्र., °द्धि अस्ति इत्येवं विसंधाय सुपठश्च । h) कस. । उप. समाहारे द्वस. । i) ऋ २,२३,१५ । j) वैप१ यद्र. । k) 'ईक्षध्वै' इति मुपा. यनि. सु-शोधः (तु. बे.) । l) तैआ १०,६४,१ । m) °क्षायै इति बे. पा. यनि. सु-शोधः । पं. आकाङ्क्षितत्वात् तदर्थे च. चाप्रसिद्धेः । n) °पावनम् इति अब्या. । o) 'दधिरे' इति निसा. मुपा. यनि. सु-शोधः (तु. अब्या., तान्त्रि.)। p) तैआ १०,१३,१ ।

५[२]; ४,८; ६,७; दीप्यति मैत्रि ६,३५.
दीपयते पिंब्र ६,८; दीपयेत् शि ४,६२;७,७०.
दीप– -पः ऋ २३; १योत २;१३१; १४२; २योत १, २; मं २, २, ५; योशि ६,७७; भा ३६; यो ३, १५; १६; आपू ४; वउ ६, ३०; गी ६, १९; -पम् २योत २,४; भ २,२४; मु २,२,४६; वउ ६, २४; -पस्य मैत्रि ६, ३६; -पाभ्याम् सी ३७?[a]; -पे महा ५,१०७; -पेन १संन्या २, २२; सांसू ५,५९.
दीप-कणिका– -का आबो २८.
दीप-ज्वाला– -ला योशि ६, ७७; यो ३,१६.
दीपज्वाले(ला-इ)न्दु-खद्योत-विद्युत्-नक्षत्र-भास्वर– -राः योशि २, १९.
दीप-दर्पण-चामर– -रैः शि ६, १८३.
दीप-प्रकाश– -शम् गोच ६६: १९.
दीप-वत् मैत्रि ६,३०; त्रिब्रा २, ५७; मु २,२,१७.
दीपवत्-प्रकाश[b]– -शम् आबो १.
दीप-वर्ति–
दीपवर्ति-वत् योशि १,७४.
दीप-शिखा– -खा योशि १, ७४[c].
दीपशिखा(खा-आ)कार– -रम् सौ ३,१.
दीप-संका(श>)शा– -शा ब्रवि ९; १प्र ३१ : १५.
दीपा(प-आ)कार– -रम् ब्रवि २३.
दीपो(प-उ)पम– -मेन श्वे २,१५.
दीपक– -कम् अन्न ३,२२.
दीपन– -नम् वरा ५, २.
दीपन-मन्त्र– -त्रम् षो १२.
दीपयत्– -यन् नृपू २, ११§[d]; -यन्तः सार २२४ : १३.
दीपित– -ते पै ४,११.
१दीप्त,प्ता– -प्तः नृपू २,११§[d]; जाद ६, ४२; -प्तम् शि ७, ७०; गी ११,२४; -प्तैः भ २,२०.
दीप्त-रूप– -पाय त्रिवि ७,३६.
दीप्त-विशाल-नेत्र– -त्रम् गी ११,२४.
दीप्त-हुताश-वक्त्र– -क्त्रम् गी ११,१९.
दीप्ता(प्त-अ)नला(ल-अ)र्क-द्युति– -तिम् गी ११,१७.
२दी(प्त>)प्ता[e]– -प्ता कालि ४०१: ९; श्या १२.
दीप्ति– -प्तिः १योत ४५; जाद ५, ११; चा २; व ४६६ : २०.
दीप्ति-मध्य-गत– -तः व ४६६: २०.
दीप्य– -प्यम् पिंब्र ६,७.
दीप्यत्– -प्यन्तम् ब्रवि १५.
दीप्यमान,ना– -नः नृपू २,११§[d]; आर्षे ८:१७; -नम् सार २२५:८; ९; -नाः सार २३३ : ८; -नानि सार २३७:४; -नेषु पिंब्र ३,५.
देदीप्यमान– -नम् शां १,७,१६; आर्षे ८ : ८.
दीयमान– √दा(दाने) द्र.
दीर्घ,र्घा[f]– -र्घः ध्या १७; वरा ५, ६८; -र्घम् ते ४,२३; त्रिब्रा २, १०४; १११; सू २४§[g]; त्रिता २,४; वरा २,६४[२]; दत्ता १,२; इ ११ : ११; पिं १३; शि ३, ३; ४, ४; -र्घया रार २, ३२; -र्घा नृपू ३,३; रापू ४,५८[२]?[h]; ५९?[b]; महा ३,३६; यो १,४३; नापू ५,३[i]; वपू २, २[२].
दैर्घ्य– -र्घ्यम् योशि १,८१; वरा ५,७०; शि २,२; -र्घ्यात् शि २,४.
दीर्घ-काल–
दीर्घकाल-नैरन्तर्य्य-सत्कार-सेवित– -तः योसू १,१४[j].
दीर्घ-घण्टा-निनाद–
दीर्घघण्टानिनाद-वत् ध्या १८; ३७[k]; योचू ८०; वरा ५,६९.
दीर्घ-तपस्– -पसा अन्न १,५६.
दीर्घ-दुःख-(द>)दा– -दा महा ३, २५.
दीर्घ-प्रणव-संधान– -नम् १योत २७.
दीर्घ-प्लुत-विराज्– -राट् तु ५.
दीर्घ-प्लुतो(त-उ)दात्त– -त्तः २प्र ३४ : १७.
दीर्घ-बाहु– -हुम् गरु ५.
दीर्घ-भाज्– -भाजा रार २,१००; -भाज्ञि रार ३,१[l].
दीर्घ-भाजिन्– -जि रापू ४,४३[m].
दीर्घ-यु(क्त>)क्ता– -क्ता रापू ४, ६२[n].
दीर्घ-युत– -तः रापू ४,६१.
दीर्घ-सूक्ष्म– -क्ष्मः योसू २, ५०.
दीर्घ-सूत्र–
दीर्घसूत्रिन्– -त्री गी १८,२८.
दीर्घ-स्वप्न– -प्नम् वरा २,६४.
दीर्घ-स्वर-युत्– -युता रार २,९६[o].

a) °पाभिः इति अब्या. मुपा. यनि. सु-शोधः (तु. उब्र.)। b) बस.। c) °खायाम् इति आन.। d) तैब्रा ३,१०,१,२। e) =देवीविशेष–। f) वैप१ यद्र.। g) ऋ ३, ३६, १४। h) =नकार-बीजाक्षर–। दीर्घ° इति निसा. अब्या. च मुपा. यनि. सु-शोधौ (तु. आन.)। i) =कलाविशेष–। j) °रासेवितः इत्यपि पाभे.। k) तु. सस्थ. टि. अच्छिन्न–। l) °भाजि इति अब्या.। m) °भाजी इति अब्या.। n) °युता इति आन.। o) °युजा इति अब्या.।

दीर्घा(र्घ-आ)द्य– -द्यः सूता २,१५.
?दीर्घा(र्घ-अ)नल[a]– -लम् राउ १,२[२].
दीर्घा(र्घ-आ)यु–
दीर्घायु-त्व– -त्वस्य सूता २, ६§[b].
दीर्घा(र्घ-आ)युष्य–प्र(द>)दा– -दा रा ४२५ : २१.
दीर्घा(र्घ-आ)युस्– -युः अल्ला २.
दीर्घा(र्घ–अ)र्घै(र्घ-इ)न्दु[c]–युज्– -युजा रार २, २.
दीर्घा(र्घ-अ)स्थि– -स्थि योशि ६,८.
√दु(उपतापे)
दाव–
दाव-दाह–
दावदाह-मय– -यम् अन्न १, ३५.
दावा(व-अ)नल–
दावानल-कालाग्नि–हनुमत्– -मते लां २१३ : ५;२१४ : ३.
१दुं[d] दे १९; व ४३१ : ३.
२दुं[e] वपं ३१२ : १६; व ४२६ : ३; दुं-दुं व ४३७ : ३.
दुःख[f]– -खम् वृ ४, ४, १४; श्वे ३, १०; गौ ३,४३;४,८२; पहं २; नृपू ५,२०; नि ९; ३२; ३३; ते १,१४;५,४४;९१; ९९; ६, ५;१००; नाद ५३; १योत१३; ५६; आबो २०; ३०; नाप ३, २७;८६; महा २,४९;५६; ३, ६; ४,१११;५, १६८?[g]; योशि १,११; ३७; ५, ६१; अन्न ५, ११७; अत्ति २२; ४७; कुं ८; १अव २८; दत्ता २; इ ११ : १८[३]; १९; राधा ३, ८; सार २९१:२१; शि ७,१११;११८; व ४५६ : १३; भव १, १०[२]; २७?[h]; पिंत्र १,१५; ५,७; वउ ५,२९; ४८; सांसू १, ८४; ३, ५३; सांका ५५[२]; योसू २,१५; १६; गी ५,६;६,३२; १०, ४; १२,५;१३,६; १४, १६; १८, ८; -खस्य श्वे ६, २०; अन्न ५, ७०; भव १, १०; -खात् हे १; सांसू १, ८४; ६, ६; -खानाम् महा ५,८५;६,२६; -खानि बृजा ८,६; श १४; महा ४,२९; ६, २४; भव १,६; -खाय महा ५, १८१; अन्न ४,१५; -खे पहं४; अन्न ४,६९; वरा ४,२२; -खेन गर्भ ४; योशि ३, १३; तुअ १७; शि ७,११८; गी ६,२२; -खेभ्यः ऊ ६४ : ११; -खेषु गी २,५६; -खैः १योत ४; योशि १,१; अन्न ५,७; भव १,८.
दुःख-कण्टक–शालिन्– -लिषु महा ४,११३[i].
दुःख-क्षय– -यः गौ ३,४०.
दुःख-जन्म-भय–प्र(द>)दा– -दाम् महा ६,५१.
दुःख-जाल–परीता(त—आ)त्मन्– -त्मा महा ५,१२७.
दुःख-तर– -रम् गी २,३६.
दुःख-ता– -ताम् छां ७, २६, २; मैत्रि ७,११.
दुःख-त्रया(य–अ)भिघात– -तात् सांका १.
दुःख-द– -दः योशि १,२७.
दुःख-दायि(न्>)नी– -नी महा ५, ९५.
दुःख-दौर्मनस्या(स्य-अ)ङ्गमेजयत्व-श्वास-प्रश्वास– -साःयोसू१,३१
दुःख-निध(न>)ना– -नाम् अरु ९§[j].
दुःख-निवृत्ति– -त्तेः सांसू ५,६७.
दुःख-पक्ष– -क्षे सांसू ६,८.
दुःख-पद्धति– -तिः भव १, ७.
दुःख-प्रवाह– -हम् पिंत्र ५,४.
दुःख-बद्ध– -द्धः महा ४, १२५.
दुःख-बीज– -जानाम् अन्न ४, ७३.
दुःख-बुद्धि– -द्धिः ससा १, १९; त्रिवि ५,४.
दुःख-भय– -येभ्यः अ २[k].
दुःख-भागिन्– -गी भव ४,३.
दुःख-भाज्– -भाक् अन्न ५,१८.
दुःख-योनि– -नयः गी ५,२२.
दुःख-रत्न–समुद्र–
दुःखरत्नसमुद्र-क– -कम् अन्न ४,४०.
दुःख-विघात– -ताः सांका ५१.
दुःख-विमुक्ति–हेतु– -तुः हे ८.
दुःख-वृक्ष– -क्षस्य भव १,२९.
दुःख-शत– -तैः योशि १,३०.
दुःख-शबल– -लम् सांसू ६,८.
दुःख-शृङ्खला– -लया महा ३,४७; या २,१३.
दुःख-शोका(क-आ)मय–प्रद– -दाः गी १७,९.
दुःख-संयोग–वियोग– -गम् गी ६,२३.
दुःख-संतति– -तेः अन्न ५,७०.
दुःख-सागर– -रम् वरा २,६४.
दुःख-हन्– -हा गी ६,१७.
दुःखा(ख-अ)ज्ञाना(न—अ)न्-अन्त–फल– -लाः योसू २,३४.
दुःखा(ख-आ)ढ्य– -ढ्यम् ते १,२[l]; करु २५.

a) =रा-बीजाक्षर–। b) खि १,५०,२। c) =आम्-बीजाक्षर–। d) तु. टि. कुं। e) =बीजमन्त्रविशेष–। f) वैप१ यद्र.। g) °खयु° इति निसा. मुपा. यनि. सु-शोधः (तु. अब्या.)। h) 'सुखम्' इति मुपा. यनि. सु-शोधः। i) नीरन्ध्रदुःख° इति अब्या., °शाखिषु इति अब्या. संटि.। j) तैआ १,२७,१। k) °भवे° इति अब्या. संटि.। l) 'दुःसाध्यम्' इति आन.।

दुःखा(ख-आ)दि–भेद– -दः पाशु २,२४.
दुःखा(ख-अ)दुःख– -खम् ते ३,५५.
दुःखा(ख-अ)नुशय– दुःखानुशयिन्– -यी योसू २, ८?[a].
दुःखा(ख-अ)न्त– -न्तम् हे ११; गी १८,३६.
दुःखा(ख-अ)पार्जन–रक्षण[b]– -णम् शि ५,८.
दुःखा(ख-अ)म्बुधि– -धेः अन्न ४, ६४.
दुःखा(ख-आ)लय– -यम् गी ८,१५.
दुःखित[c]– -तः भव १, २; -ताः १संन्या२,९९; -तेषु अन्न२,३०.
दुःखिन्– -खिनः १अव ११; -खी ध्या ९३,१; महा ४,१२६.
दुःखो(ख-उ)दधि– -धौ गर्भ ४.
दुःखौ(ख-ओ)घ– दुःखौघ-मय– -यम् वरा२,२२.
दु(स्>)ः-शक्य[d]– -क्यम् मैत्रि१,२.
दु(स्>)ः-ष्वप्न– दुःष्वप्न-हन्– -०हन् मना२,३८§[e].
दुःष्वप्निय– -यम् मना २, ३९§[f].
दु(स्>)ः-सह– -०ह अन्न ५; -हम् ते ६,२५; -हाः महा ४, २९.
दु(स्>)ः-साध[g]– -धानि अन्न४,८१.
दु(स्>)ः-साध्य[h]– -ध्यम् पिंत्र ६, १६.
दु(स्>)ः-स्थिति– -तिः ते ६,२४.
दु(स्>)ः-स्प(र्श>)र्शा– -र्शाः महा ३,४३; या २, ९.
दु(स्>)ः-स्वप्न– -प्नम् व ४३२:१७.
दुःस्वप्न-नाशि(न्>)नी– -§[i]नी मना १,७; व ४६४ : ४.
१,२दुग्ध– √दुह् द्र.
दुच्छु(न>)ना[j]– √दुच्छुनाय्, दुच्छुनायते मना २, ६०§[k].
दुन्दुभि[e'j]– -भेः वृ २,४,७[2];४,५,८; ५,१०,१; रापू ४, २१.
दुन्दुभ्या(भि-आ)घात– -तस्य वृ २,४,७; ४,५,८.
दुर्-अक्षर– -राणि वपं ३१३ : ७.
दुर्-अत्य(य>)या[l]– -या क १, ३, १४; गी ७, १४.
दुर्-अन्त[m]– -न्तान् वरा २,३७.
दुर्-अहंकृति– -त्या महा ५, ९४.
१दुर्-आचार[n]– दुराचार-रत– -तः मु १, १, १८; -ताय मु १,१, ४७.
दुराचार-विघाति(न्>)नी– -नीम् दे १९.
२दुर्-आचार[m]– -रः भव ४, ३.
दुर्-आत्मन्– -त्मनः भव २, ६६; ३, १९; -त्मने ते ६, १०८; श ३२; -त्मा महा ५, ९३.
दु(र्-आ)रा–धर्ष,र्षा[g]– -र्षम् मना २, ७८§[o]; ७९[2]§[p]; -§[q]र्षाम् मना१, १०; २शिसं ३६; व ४६२:१२.
दुर्-आधि[n]– -धयः महा ३,१६; ४, २९.
दु(र्-आ)रा–राध्य[h]– -ध्यम् ते १,२. दुराराध्य-देव–वेदन– -नम् पिंत्र ६, १६.
दुर्-आलाप[n]– -पम् ते ६,२५.
दुर्-आशा[n]– -शा ते ६, २५.
दु(र्-आ)रा–सद[r]– -दम् गी ३,४३.
दुर्-इत[j]– -तम् मना २, ३१§[s]; ३२§[t]; ६४§[u]; दे १९; राउ ५, ७; १२; व ४५९ : १०; -ता मना २,१[2];§[v];§[w]; ३९§[x]; त्रिता १,७§[v]; व ४३० : ७§[v]; ४६१: ७§[v]; १२§[w]; -तानि मना २, १?§[y]; व ४६१ : १५?§[y].
दुरिता(त-अ)पह– -हम् शि ५,२.
दुर्-उक्त[z]– -क्तान् मना २, ४१§[a'].
दुर्-उद्गीथ– -थम् छां १,५,५?[b'].
?दुरुष्व-हन्– -हा मना २,३८§[c'].
दुरोण[j]– §[d']दुरोण-सद्– -सत् क २,२,२; मना २,१२,२; २,४०; नृपू३,६; नाप ५, १; त्रिता ४, २७; वपू २, ३.
१दुर्-ग[e']– -र्गम् क १,३,१४.
२दुर्-ग[f']– -र्गाणि मना२,१[3];§[v];§[g'];§[h']; त्रिता १,७§[v]; २,३२§[v];

a) पा.? उद्देश्यविधेयात्मकतया लक्षणे स्वारस्यात् °य–> °यः इत्येष मौलिकः पा. इति संभाव्येत (तु. टि. सप्र. तन्वनुबन्ध–> -न्धः)। b) कस.। पूप. बस.। c) पा ५,२,३६। d) उस.। उप. खलर्थे यत् प्र. उसं. (पा ३, ३,१२६)। e) तैआ १०,४८,१। f) तैआ १०,४९,१। g) पा ३,३,१२६। h) उस.। उप. खलर्थे ण्यत् प्र. उसं. (पा ३,३,१२६)। i) तैआ १०,१,७। j) वैप१ यद्र.। k) ऋ १०,३७,१२। l) बस.। उप. भाप. <अती(ति√इ)। m) बस.। n) प्रास. (पा २,२,१८)। o) तैआ १०,६२,१। p) तैआ १०,६३,१[2]। q) खि ५,८७,९। r) पा ३,३, १२६ (वैतु. शं. बस. इति)। s) तैआ १०, २४, १। t) तैआ १०, २५, १। u) तैआआ १०, ६४। v) ऋ १, ९९,१। w) ऋ ५,४,९। x) ऋ ५, ८२, ५। y) 'दुरिताति' इति मुपा. यनि. सु-शोधः (तु. शौ ७, ६५, १)। z) बस.। उप. भाप.। विशेवि. [=अपभाषिन्– (वैतु. सा. [तैआ १०, ३९, १] अर्थश्च वा. च? [तु. सस्थ. टि. √नुद्>नुदमान–])]। a') तैआ १०,३९,१। b') °तम् इति आन. (तु. शं.) मुपा. यनि. सु-शोधः (तु. रामा., आन. संटि., JC.)। c') पा.? [तु. JC.; वैतु. 'दुरुष्यह' इति तैआ. (१०,४८,१), 'दुरुष्वह' इति निसा.]। d') ऋ ४,४०,५। e') विप.। f') विशेवि.। g') ऋ १,१८९,२। h') शौ ७,६५,१।

व ४३० : ७§[a]; ४६१ : ७§[a]; १०§[b]; १५§[c]; -र्गात् दे १८; -र्गे क २, १, १४; बृ ६, १, ३[x]; नाप ४, २०.

§[d]दुर्ग-हन्- -हा मना २, १; व ४६१ : १२.

३दुर्-ग-

दुर्गा[1e]- -र्गां दे १८[x]; §[1y]; सिशि ३८३ : ३; गार ४०७ : १८; व ४२६ : ११; -र्गाम् मना २, १§[f]; रार १, ७; रापू ५, ३; दे ४§[f]; १९; व ४२६ : १३; ४२७ : १६; ४६१ : ९§[f]; ४६५ : २१; -र्गायै सूता ४, २; व ४३१ : ३; ४३७ : ४; -०र्गे त्रिता २, ७०; दे १९; व ४५५ : २३; ४५८ : १२; ४६६ : २.

दुर्गा-मनु- -नोः श्या १८.

दुर्-गति[g]- -तिम् व ४३२ : १८; गी ६, ४०.

दुर्-गन्ध[h]- -न्धम् मैत्रे २, ६; -न्धे मै १, २; मैत्रि १, ३.

दुर्-गन्धि[i]- -न्धि छां १, २, २; ९; नाप ३, ४६.

दुर्-गम,मा[j]- -मम् रापू ४, ६७; -माम् दे १९.

दुर्गि[1e]- -र्गिः मना १, ७§[k]; २, १§[l]; व ४६२ : ५; ४६३ : ८§[m].

दुर्-जन[g]- -नैः अध्या ४७; शि ७, ८५; भव ४, १४.

दुर्-जय,या[j]- -या कृ ११; -याः महा ५, ७७.

दुर्-जर[j]- -रम् भव ४, १३.

दुर्-दर्श[j]- -र्शः गौ ३, ३९; ब्रबि९६; -र्शम् क १, २, १२; गौ ४, १००; पित्र १, १.

दुर्-दृष्टि[b]- -ष्टिः मु २, २, ६०[n].

दुर्-ध(र>)रा[j]- -रा पी ४२२ : ८.

दुर्-धर्ष[j]- -०र्षं अक्ष ५; -र्षम् मना २, ७८§[o].

दुर्-नि-ग्रह[j]- -हम् गी ६, ३५.

दुर्-निर्-ईक्ष्य[p]- -क्ष्यम् गी ११, १७.

दुर्-नि-वार्य[p]- -र्यम् मै ४, २; मैत्रि ४, २.

?दुर्निष्प्रपतर[q]- -रम् छां ५, १०, ६.

दुर्-बुद्धि[b]- -द्धेः गी १, २३.

दुर्-बोध[j]- -धम् कृ १०.

दुर्-ब्राह्मण[g]- -णः इ १६ : १५.

दौर्ब्राह्मण्य-

दौर्ब्राह्मण्य-निवृत्ति- -त्तिम् नाप २.

दुर्-भाग्य[g]-

दौर्भाग्य-

दौर्भाग्य-नाश- -शः काम ९.

दुर्-भिक्ष[j]-

दुर्भिक्षा(क्ष-आ)दि-भय- -यम् राउ ५, २६.

दुर्-भिषज्य- -ज्यम् बृ ४, ३, १४.

दुर्-भेद्य[p]- -द्यम् यो २, ४१.

१दुर्-मति[g]- -तिम् व ४३२ : १७.

२दुर्-मति[h]- -तिः गी १८, १६.

दुर्-मलो(ल-उ)पेत- -तम् मैत्रे २, ६.

दुर्-मि(त्र>)त्रा- -त्राः मना १, ११§[r].

दुर्-मेधस्[s]- -धाः गी १८, ३५.

दुर्-योधन[1t]- -नः गी १, २.

दुर्-लक्ष्य[p]- -क्ष्यम् पित्र ६, १६.

दुर्-लभ,भा[j]- -भः महा ४, ७७; योशि २, ५; यो २, ४; वरा २, ७६; पित्र ५, ५; -भम् ते १, २[u]; १योत ५१; त्रिब्रा २, १०८; शां १, ७, १४; महा ४, ७७; जाद ६, २०; ७, १४; वरा २, ५; ७६; सिशि ३८३ : ५; -भा महा ४, ७७; यो २, ४; ३७[v]; वरा २, ७६; सार २७७ : २३; -भाः क १, १, २५; -०भे तुल ७० : १६.

दुर्लभ-तर,रा- -रः पहं १; तुअ ३; पप ४२० : १०; सार २८८ : १०; -रम् सार २४४ : ७; २५७ : २१; २७७ : २३; गी ६, ४२; -राः सार २३६ : १५.

दुर्-वाक्य- -क्यम् ते ६, २४.

दुर्-वासना-रज्जु- -ज्जुः या २, १२; महा ३, ४६.

दुर्-वासस्[1w]- -ससम् बृजा ६, ५; -ससे गोउ १[x]; -साः बृजा ६, ५; व ४५९ : १६.

दुर्-वृत्त[h]- -त्तम् नाप ४, ३४; -त्ताय ते ६, १०८; श ३२.

§[y]दुर्-ह(ण>)णा[j]- -णा व ४४० : १२; ४४५ : १७; ४५० : १७; ४५४ : २.

√दुल्>दोलि

दोलयित्वा सार २५४ : ६.

दोला- -लाम् सार २५४ : ६; -लायाम् सार २६७ : २३.

दोला-विद्रुम-लता- -ताः सार २६७ : २२.

दु(स्>)श्-चरित- -§[z]तम् मना २, ३०; प्रा १, ६; -तात् क १, २, २४; नाप ९, १९; महा ४, ६९.

a) ऋ १, ९९, १ । b) ऋ १, १८९, २ । c) शौ ७, ६५, १ । d) ऋ ५, ४, ९ । e) =देवीविशेष- । f) खि १०, १२७, १२ । g) प्रास. । h) बस. । i) बस. इदादेशः उसं. (पा ५, ४, १३५) । j) पा ३, ३, १२६ । k) तैआ १०, १, ७ । l) तैआ १०, १, १६ । m) तैआ १०, १, ८ । n) 'तद्दृष्टिः' इति अध्या. संटि. । o) तैआ १०, ६२, १ । p) तु. टि. दुः-साध्य- । q) =°पतन- वा °पत-तर- वा ? (तु. शं.) । r) 'दुर्मित्रियाः' इति मा ६, २२; JC. । s) पा ५, ४, १२२ । t) पावा ३, ३, १३० । u) 'दुर्लक्षम्' इति आन. । v) °भाम् इति अध्या. । w) =ऋषिविशेष- । x) °सनम् इति निसा. संटि. । y) ऋ १, ३८, ६ । वैप१ यद्र. । z) °च° (तैआ १०, २३, १) इति स्वरः ? ।

दु(स्>)श्-चित्त- -त्तम् व ४३२: १८.

√दुष्,>दूषि[a], दुष्यति छां ८, १०, १; ३.

दूषयति सार २५०: ७; व ४६५:१४; दूषय-दूषय गरु ६; दूषयेत् नाप ६, ४.

दुष्ट,ष्टा- -ष्टः महा ६, २७; -ष्टम् जाद ४, ५४; व ४५९ : १०; भव ४,१२; -ष्टस्य भव ५,१३; -ष्टानाम् गरु ६; -ष्टासु गी१,४१.

दुष्ट-कीट-

दुष्टकीट-कपि-श्वान-मार्जार-जम्बुक-व्याघ्र-वराह- -हाणाम् गरु २४.

दुष्ट-गति- -तयः सार २७९: २२.

दुष्ट-ग्रह- -हान् व ४५६:१२.

दुष्टग्रह-ज्वाला-माला-

दुष्टग्रहज्वालामालि-(न्>)नी- -०नि व ४४९:८.

दुष्टग्रह-नाशि(न्>)नी- -०नि व ४२७:२०.

दुष्टग्रह-मन्त्र-यन्त्र-तन्त्र-भ्रम(र>)री- -०रि व ४३२: ११.

दुष्ट-जन- -नाः व ४६५:१९.

दुष्ट-मतङ्ग-ज- -जः मु२,२,४४.

दुष्ट-मदना(न-अ-)भाव- -वात् नाप ५,१.

दुष्टा(ष्ट-आ)त्मन्- -त्मा ते ६, २५.

दुष्टा(ष्ट-अ)श्व- -श्वाःक१,३,५.

दुष्टाश्व-युक्त- -क्तम् श्वे २, ९; भव ३, २६.

दूषण- -णम् वस् १.

दू(षक>)षिका- -का १योत ५७.

दूष्य- -ष्यम् ते ६,११.

दोष- -षः गौ ४,४३; ते ६, ३६; १संन्या २, ६३; यो ३, २८; अद्वैभा २०; सांसू १, ९०;९१; ब्रसू २, ३, ३०; ४,११;-षम् ते ५,९७; नाप ३,३६; शि ३,११; गी १, ३८;३९; -षाः मैत्रि ६, १८; अना ७; बृजा ५, १८; मं १,२,१; १संन्या २,८[c]; जाद ६, ३०; शि ६,१५९; सार २९२: २; भव ४, ११; -षात् ब्रसू २, २,१६;२३; -षान् जा २; अना ८; नाप ३, ३३; ५, ३२; राउ ३,१; यो १, ३१[b]; -षाय मु २, २,९; -षेण छां ८, १०, १; ३; गी १८, ४८; -षैः १योत १३; योशि १, ११; १६;६४; सिशि ३८०:६; गी १,४३.

दोष-क्षय- -यात् मैत्रि ६,३०.

दोष-जाल- -लम् योचू १०२.

दोष-दर्शन- -नात् सांसू ४,२८.

दोष-दावा(व-अ)ग्नि-दग्ध- -ग्धे महा ३,५५.

दोष-द्वय-प्रसक्ति- -क्तेः सांसू ६,१२.

दोष-बीज-क्षय- -ये योसू ३, ५१.

दोष-बोध- -धे सांसू ३,७०.

दोष-बोधिन्- -धिने पा २,२१.

दोष-योग- -गे सांसू ५,११९.

दोष-रत्न- -त्नानाम् महा ३, ४७; पा २,१३.

दोष-वत्° गी १८,३.

दोष-वर्जित,ता- -तः अन्न ५, ७५;जाद१०,२;-ता बृजा ३,१.

दोष-विनाशा(श-अ)र्थ- -र्थम् १योत १४; योशि १,१२.

दु(स्>)ष्-कर[d]- -रः वरा ५,८; -रम् महा ५, १८४; का २.

दुष्कर-ता- -ताम् महा ४,८९.

दु(स्>)ष्-कृत्- -कृताम् गी ४,८.

दु(स्[e]>)ष्-कृत- -तम् छां ८,४,१; कौ १,४; मैत्रि६,९; मना१,८§[f]; १२§[g]; ते ५,५७;नाप३,५१;स्व ६१ : ७; -§[h]तानि मना १,११; त्रिवि ७, ४; सु २९३ : १४.

दुष्कृता(त-अ)ग्नि-शिखा- -खाः महा ३,४३; पा २, ९.

दुष्कृतिन्- -तिनः गी ७,१५.

दुष्कृतौ(त-ओ)घ- -घात् व ४५५: ११.

दु(स्>)ष्-पूर[d]- -रम् गी १६, १०; -रेण गी ३, ३९.

दु(स्>)ष्-प्रा(प्र-आ)प[d]- -पः गी ६, ३६;-पम् १योत ६; योशि १,३.

दु(स्>)ष्-प्रे(प्र-ई)क्ष्य[i]- -क्ष्यम् ते १, २; ८[j].

दुस्-त(र>)रा[d]- -रा श २१.

√दुह्,दुग्धे छां १, ३,७; १३,४; २, ८, ३.

दुह्यति इ १८ : १२.

§[k]दुदुहे ह १५; सर २,७.

१दुग्ध[l]-

दुग्ध-दोहा- -हाः क १, १,३.

२दुग्ध[m]-

दुग्ध-दधि-नवनीत-रस- -साः सार २७५ : ४.

दुग्ध-फेना(न-अ)नेक-भोग- -गाः सार २६७ : ७.

दुग्ध-सिक्त- -क्तेन यो २, ४५.

दुग्ध-सिन्धु- -न्धुः सार २७४ : २०; -न्धौ कृ १७.

a) पा ६,४,९० । b) °षाः इति अध्या. । c) वैतु. शं. पक्षे मतुबन्तमिति । d) पा ३, ३, १२६ । e) वैतु. पाका २, २, १८ दुर् इति । f) तैआ १०,१,८ । g) तैआ १०,१,१२ । h) तैआ ३,१२,३,४ । i) तु.टि. दुःसाध्य- । j) 'दुष्प्राप्यम्' इति अध्या. संटि. । k) ऋ ८,१००,१० । l) =भाप. । m) =क्षीर- (=द्रव्यवचन-) ।

दुग्धा(ग्ध-अ)म्बु-
दुग्धाम्बु-वत् नाद ३९.
दुग्धो(ग्ध-उ)दधि- -धिः कृ १७.
दुग्धोदधि-मध्य-स्थिता-(त—अ)मृता(त—अ)मृत-कलश-
दुग्धोदधिमध्यस्थिता-मृतामृतकलश-वत् त्रिवि १, ११[a].
दुहान,ना- -§[b]ना दे ५, सर २, ८; -नाः मना २,४०§[c].
दो(ग्धृ>)ग्ध्री- -ग्ध्रीम् मन्त्रि ७; चू ७.
दोह- -हः, -हम् छां १,३,७;१३, ४;२,८,३.
दोहमान- -नम् त्रिवि ७, ५; सु २९३ : १६§[d].
दुहितृ°- -तरम् छां ४,२,३;-ता बृ ३, ३,१;६,४,१७; दे ८; ह १८§[f].
दौहित्र- -त्रः इ १५ : १९.
दुहितृ-स्नुषा(षा-अ)भिगमन-
-नात् मुद्र ४.
दूत°- -तः सार २२६:१०;-तम् कौ २, १[2g];३; §[h]व४३९:१४;४४४: १९; ४५० : ३;४५३ : १३.
दूत-त्व- -त्वम् सार २२६:७;१६.
दूत-वत्- -वान् कौ २,१.
दूर[11i]- दूः बृ १, ३, ९§[15].
दूर°- -रः ते ५, ५; -रम्[j] क १,२, ४;२१; बृ १, ३, ९[2]; मैत्रि ७, ९; ते ४, १५; ५, ३७; ६, ७; महा ४,१०६; अध्या ६; १शिसं १§[k]; २शिसं ८§[k]; -रात् मुं ३, १,७; मना २,११[2]§[l]; अन्न २, ३८; राउ ५,१०; गु ३६; -रे ई ५; महा ५, ५१; भ १, ६; -रेण अन्न १,४६; गी २, ४९.
दवीयस्[m]- -यः आर्षे ८ : ११.
दवीयसी-
दवीय(सी>)सि[n]-त-(म>)मा- -माः आर्षे ९:१.
§[o]दूर-क- -के व ४२९:१३;४६२: १७.
दूर-ग- -गम् नाप ३,६६.
§[k]दूरं-गम- -मम् १शिसं१; २शिसं ८.
दूर-तर- -रम् महा ३, १८; -रे अक्षि २६.
दूर-तस्(>:) मैत्रे २, ११; ते ६, ११०; नाप ६,३१;७; त्रिवि २, ८;६,१;महा ४,१२८; अन्न ४, ८२;५,६९; सु २, २,१५; आर्षे ८:११; शि ७,१७; ३८.
दूर-दर्शन- -नम् योशि ५,४७.
दूर-दृष्टि- -ष्टिः १योत ७३.
दूर-यात्रा- -त्राम् नाप ३,७२.
दूर-श्रवण-कारण- -णम् योशि ५, ४७.
दूर-श्रुति- -तिः १योत ७३.
दूर-स्थ- -स्थः पै ४,९[2]; महा २, ६४; -स्थम् ते २, ३९; गी १३, १५.
दूरा(र-आ)गम- -गमः १योत ७३.
दूर्वा[8o]- -र्वया शि ४,६०;-§[p]र्वां मना १, ७; व ४६४ : ४; -र्वाम् शि ६,२२५;-र्वाभिः रा ४२५:१३; -§[q]०र्वे मना १,९; व ४६४:६.
दूर्वा-गर्भ-स्थित- -तम् शि७,४३.
दूर्वा(र्वा-अ)ङ्कुर- -रैः ग १८.
दूर्वा(र्वा-अ)शन- -नः गोउ ५[r].
दूर्वा(र्वा-आ)शिन्- -शिनम् गोउ ४[s].
दूषण-,दूषिका-,दूष्य- √दुष् द्र.
दृढ- √दृह् द्र.
√दृप्
दर्प- -र्पः नाप ३,३३; कृ १४; गी १६,४;-र्पम् ते १,१२; गी १६, १८; १८,५३.
दर्प-लोभ-मोहा(ह-आ)दि-
-दयः नाप ५,३२.
दर्पण[t]- -णे ते ६,९८; सर ३,१२; -णैः शि ६,१३७.
दर्पण-वत् रा ४२५:१.
दर्पणा(ण-अ)न्तर्(>:) अध्या १०.
दर्पणा(ण-अ)न्वित- -तम् शि ६,१२९.
दस-
दस-बालाकि[1u]- -किः बृ२,१,१.
√दृश्,>दर्शि,दिदृक्ष्,ददर्श छां ८, ९-११, १; सर २, ९§[v]; सार २४३ : ९; गा ८; वउ ३, १६; ४०;६२; ददृशुः योचू ८१; २प्र ३३:२०;सार२३३:१८;२४२: २;३;५;२४३:१३;२४९:२३; पिंब१,४;वउ४,२८;द्रक्ष्यसि गी ४,३५; द्रक्ष्यामि बृ १,५,२१; द्रक्ष्यामः सार२३२:७; अदृशन् सूता १, १३[2]§[w]; नी २, १§[x];

a) °तामृतक° इति अध्या. संटि. । b) ऋ ८,१००,११ । c) तैसं ४,२,९,६ । d) तैब्रा ३,१२,३,४ । e) वैप१ यद्र. । f) ऋ ३,५३,१५ । °रिता इति निसा. । g) 'भूतम्' इति अध्या. । h) ऋ १,१२,१ । i) व्यु.१ । j) वा. क्रिवि. द्र. । k) मा ३४,१ । l) तैआ १०,९,१[2] । m) पा ६,४,१५६ । n) पा ६,३,४३ । o) ऋ ९,६७,२१ । p) तैआ १०, १, ७ । q) मा १३, २० । r) 'दुर्वासनः' इति निसा., 'दुर्वासिनः' इति आन. । s) 'दुर्वाससम्' इति निसा., °सिनम् इति अध्या. संटि., 'दुर्वासिनम्' इति आन. । t) <चुरा. धा. संदीपने । u) कस. । उप. =अनूचान-विशेष- । व्यु.१ <बलाका- इति शं. । v) ऋ १०, ७१, ४ । w) 'अदृश्रन्, अदृश्रन्' इति मा १६,७ । x) 'अदृश्रन्' इति मा १६,७ ।

अद्राक्षीः बृ ४, १, ४; अदर्शम् ऐ ३,१३; बृ१,५,३;५,१४,४[२]; अद्राक्षम् बृ ४, १,४; गा १२; अद्राक्ष्म क १,१,२७.

दृश्यते क १,३,१२; छां १, ६, ६;७,५;४,११-१३,१; १५, १; ५, १२, १; १३, १;८,७,४; श्वे १, १३; ६, ८; गौ १, २०; कौ २, १२[२]; मै १, ७; मैत्रि १,४; मैत्रे १, २; ब्रवि १२; मना २, १३,१§[a]; दृश्यन्ते त्रिवि १,११; मं २,२,१; महा ३,४९; योशि १,१५७;६,६४[b]; या २,२; सार २२२ : १९; दृश्यताम् महा ५,५७; दृश्येत छां ५, १, ७.

ददृशे ५,१४,३; सार २४२:७; ददृशिरे सार २४२:७.

दर्शयति छां ७, २६,२; नृपू ४, १४; नृउ ९, ४; राउ ४, १; त्रिता १, ३९; ता ३, १; आथ ३९९ : १९; ब्रसू १, २, ३१; दर्शयतः ब्रसू ४, ४, २०; दर्शयन्ति सार २३८:१०;२५५:७; दर्शय सार २४२:१०; गी ११, ४; ४५; दर्शय-दर्शय चा ५; अदर्शयन् सार २८६ : ८; दर्शयेत् गौ २, २९; ब्रवि ५२; १योत ५६; नाप ५,२३; गोपू २३; सार २५० : १०; शि ६, १२५; वउ ६,२५.

दर्शयिष्यसि सार २६१:२३.

दिदृक्षन्ते बृ १,३,२५.

ददृशिवस्– -वान् क १,१,११.

दर्शत– -तम् बृ ५,१४,३[२];६; गा ७!°; ८!°; -ताय बृ ५,१४,७; गा २३!°; -ते बृ ५, १४, ४; गा १०!°.

२दर्शन– -नम् गौ ४,३३;३४; गर्भ ५; १योत ५६; त्रिवि ५, १२; महा २, ६६; ६९; करु ५; इ १९ : ८; सार २३२ : ३; २२; २३६ : ६; २०; २४२ : १७; २४९ : २२; २५७ : ११; २प्र ३३:१; कश्रु ३, ५; सांका ६१; ब्रसू १,१,२५; ३, ४, ९; -नात् गौ ४,३६; ते १,३५;रुजा१,४; २,१२!d;तुल७०:५;सार२३४: १८; सांसू ५, ३९; ब्रसू १, ३, २७; ३०; ४०;२,२,१५; ३,१, २०; २, २१; ३,४८;६६;४,२, १; ३, १३; -नाय छां ८, ३,१; १२, ४; -ने त्रिब्रा २, १२७; -नेन बृ २,४,५.

दर्शन-काङ्क्ष– -ङ्क्षाः सार २७८: १३.

दर्शन-काङ्क्षिन्– -ङ्क्षिणः गी ११, ५२.

दर्शन—दृष्टि–गो-चर– -रः सार २८६ : ९.

दर्शन-प्रत्यया(य–आ)भास– -सम् महा ६,१८.

दर्शन-प्रथमा(म–आ)भास– -सम् मैत्रे२,२९!°;वरा४,२०!°.

दर्शन-योग्य– -ग्यम् राधा २,६.

दर्शनयोग्य-ता– -ताम् सार २५६ : २.

दर्शन-सुख– -खम्सार२४९:१.

दर्शन-स्पर्शन– -नाभ्याम् रुजा १,१.

दर्शन-स्पर्शा(र्श-आ)लाप– सुख–लीला—रति– -तिः सार २४९ : ९.

दर्शना(न-आ)ख्य– -ख्यम् महा ६,३७.

दर्शना(न-अ)ग्नि[ee]– -ग्निः गर्भ ५[२];§[e]; प्रा २,१.

दर्शना(न-अ)दर्शन– -ने मु २, २, ६४.

दर्शना(न-अ)र्थ– -र्थम् सार २५६:८; सांका २१.

दर्शना(न-आ)लाप-कथा(था-अ)-नुभव– -व(!वाः[f]) सार २५६: १५.

दर्शनीय– -यम् छां १, २, ४; -यानि शि ६,२१.

दर्शयत्– -यतः ब्रसू ४,२,६; -यन् इ १५ : १४.

दर्शयन्ती– -न्ती सार २६५: १७.

*दर्शया–

*दर्शयाम(म्√अ)स् (भुवि), दर्शयामास रापू ४, २१; सार २३२ : ४;२४१ : ११; २४६: २१;२७६ : २३;२७७:२; गी ११, ९; ५०.

दर्शयित्वा छां ७, ११,१[२]; नृउ ९, ५; वउ ६,२०;२७; सांका ५९.

दर्शित– -तम् म ४८:६; गी ११, ४७.

दर्शितवत्– -वान् सार २८५:१८.

दृश्– दृक् ते ५,२७[२]; दृशः महा ५, १२३; दृशम् लां २१६ : १८.

दृक्-स्थिति– -तिः ते १, १५.

दृक्–स्व-रूपा(प—आ)वस्थान– -नम् मं २,२,५.

दृग्–अ-विशिष्टा(ष्ट—आ)त्मन्– -त्मानः आपू ४.

दृग्-दर्शन–शक्ति– -क्त्योः योसू २,६.

दृग्-दृश्य– -श्यम्[g] ते २, ३१; -श्ययोः सर ३,१८.

a) तैआ १०,११,१ । b) 'दृश्यते' इति अब्या. । c) °र्शि° इति मुपा. यनि. सु-शोधः । d) दशा प्र° इति निसा. मुपा. यनि. सु-शोधः (तु. निसा. संटि.; वैतु. अब्या. दर्शात् प्र° इति) । e) मुपा.! °नप्रत्यया° इति शोधः द्र. (तु. नापू.) । f) पा.! यनि. शोधः द्र. । g) समाहारे द्वस. ।

दृग्दृश्य-स्व-रूप- -पम् नि २७.

दृग्-द्रव्य- -व्येषु महा५,७०१[a]; मु २,२,२३.

दृग्-रूप- -पः ते ३,१५; -पम् ते ५,७५.

दृशि- -शिः मु २, २, ७४; -शेः योसू २, २५.

दृशि-गो-चर- -रः वरा २,२४.

दृशि-मात्र- -त्रः योसू २,२०.

दृशि-स्व-रूप- -पम् मु २, २, ७३.

दृश्य[b]- -श्यः योशि १,४२; वउ ४, ४; -श्यम् ते १, ५०; २,१;३, ५२;५, २७; १०४; ब्रवि ७८; महा २, ३८; ६६; ४,१०;४८; ५,६२;१७२;६,३५[2]; अन्न १, ४७; त्रिता १,५४; पिंब्र ६,१२; वउ २, २०[3]; योसू २, १८; -श्यस्य महा ४, ४७; योसू २, २१; -श्याः सर ३,२६; -श्यात् महा २,७१; -श्ये महा ४,५४; अन्न ५,११.

दृश्य-कलना- -ना महा २,५३.

दृश्य-जात- -तम् वरा ४,३०.

दृश्य-ता- -ताम् अन्न २,२१.

दृश्य-त्व- -त्वात् योसू ४,१८; -त्वेन त्रिता १,१५.

दृश्य-दर्शन- -नयोः १संन्या २, १७.

दृश्यदर्शन-निर्मुक्त- -क्तः महा ६,७९.

दृश्यदर्शन-संबन्ध- -न्धे अन्न २,२२; ५,४४.

दृश्य-पाप- -पम् ते ३, ६०.

दृश्य-मार्जन- -नम् महा २,३८.

दृश्य-रूप- -पम् ते ५,७५.

दृश्य-वश- -शात् महा ४,४८.

दृश्य-विलय- -यः आपू ३.

दृश्य-शब्द- -ब्दौ सर ३, २८१[c].

दृश्यशब्दा(ब्द-अ)नुभेद- -देन सर ३,२६[d].

दृश्य-संवलित- -तः अन्न२,१८.

दृश्य-समायोग- -गात् महा ६, १७.

दृश्य-संभ्रम- -मे महा ४,५४.

दृश्या(श्य-अ)दृश्य- -श्ये मं २, ३, ७.

दृश्या(श्य-अ)नुविद्ध- -द्धः सर ३, २७.

दृश्यानुविद्ध-हीना(न-आ)-त्मन्- -त्मा ते ४,७६.

दृश्या(श्य-अ-)भाव- -वे ते ५, २७; महा ४,४८.

दृश्या(श्य-अ-)संभव—बोध- -धः महा ४,६३; -धेन महा ४, ६२.

दृश्यमान,ना- -नम् कौ २, ८; ९; कालि४०२:१७;-नस्य शु ३,८; -ना सार २३९ : २१; -ने वरा ५, ५७.

दृष्ट,ष्टा- -ष्टः श्वे ५,८;१२;६,५; गौ २, ३५; ४, ८४; नृउ ९,१२[2]; १९[2];सूता १,१३§[e];सार२५७: ९; सांसू ४,१८; ब्रसू ३,३,५०; गी २, १६; -ष्टः-ष्टः बृजा ६,७; -ष्टम् ऐ ३,११;छां३,१३,७; ४, ३,८[2];गौ२,९;३१; मैत्रि६,१०; पहं ४[2]; सुबा ४; ते ३,५४; ध्या ९३,१२; अता ६; महा ५,१६; ५८; ६, ९; २२; अध्या ६५; जाद १, ९; सार २३० : १०; २३७:२; भव १,१५; ३,७१[f]; सांका ४;५; ब्रसू १,३,१५;४, १,१२; -ष्टम्-ष्टम् प्र ४,५; -ष्टा नृउ ९,४; महा ३,४१; यो २, १२; या २,७; शा २७; सांका ६१; ६६[2]; -ष्टाः नृउ ९, १३; निरु १,१८; सार २२६ : २०[2]; सांका ४३; -ष्टात् सांसू १, २; १०३; सांका ६; -ष्टानि सार २५७:१५; -ष्टाय नी २,३; -ष्टे मुं २,२,८; बृ ४,५,६; गौ २, ३१; ध्या १५;योचू ११;११३; महा ४, ८२; ११५; योशि ५, ४५; अन्न ४,३१; सर ३,३२; सांका १;३०; -ष्टौ अन्न २,३६.

दृष्ट-त्व- -त्वात् त्रिवि २, १; सांसू ४, ४; ५, ११८; ब्रसू ४, ४,४.

दृष्ट—दन्ता(न्त-अ)स्थि—शक-ल- -लम् महा ३,३०[g].

दृष्ट-पूर्व- -र्वम् गी ११,४७.

दृष्ट-बाधा(धा-आ)दि—प्रसक्ति- -क्तिः सांसू ५,४९.

दृष्ट-मात्र- -त्रेण मुद्र २.

दृष्ट-वत् सांका २.

दृष्ट-विभव- -वः सार २५७: १३.

दृष्ट-श्रवण-विषय—वैतृष्ण्य- -ण्यम् नाप २.

दृष्ट-स्मृति- -तिभ्याम् ब्रसू ३, १,८.

दृष्ट-हानि- -निः सांसू ३,७४.

दृष्टा(ष्ट-अ)क(?र्क[h])[i]- -कम् पारा १७.

दृष्टा(ष्ट-अ)दृष्ट—जन्म—वेद-नीय- -यः योसू २,१२.

दृष्टा(ष्ट-अ)ध्याय- -यः ब्रवि ९६.

a) गपू. (पृ७) अक्षिदृग्दृश्य-> -श्येषु इत्यत्र 'अक्षि दृग्द्रव्येषु' इति पदद्वयेन शोधः द्र. । b) पा ३,१,११०। c) °ब्दाद्यपे° इति निसा. मुपा. यनि. सु-शोधः (तु. अध्या.)। d) °ब्दादिभे° इति अध्या. संटि. । e) तैसं ४,५,१,३ f) 'द्रष्टुम्' इति शोधः द्र. । g) दष्टम°, दष्टं दन्ता° इति अध्या.संटि. । h) पा.?यनि.शोधः द्र.। i) बस. । उप.<√अर्च्।

दृष्टा(ष्ट-आ)नुश्रविक-विषय—
वि-तृष्ण— -ष्णस्य योसू १,१५.
दृष्टा(ष्ट-आ)नुश्रविक-विषय—
वैतृष्ण्य— -ष्ण्यम् १संन्या२,१३.
दृष्टा(ष्ट-अ)न्त— -न्तः गौ ४,
१३;२०.
दार्ष्टान्तिक— -कम् ते ५,
२९.
दृष्टान्त-भाव— -वात् ब्रसू
२,१,९.
दृष्टान्ता(न्त-अ-)सिद्धि—
-द्धेः सांसू १,३७.
दृष्टवत्— -वान् गी ११,५२;५३.
दृष्टवती— -ती सार २७२:३.
दृष्टि— -ष्टयः मं २, १, ६[a]; -ष्टये ई
१५; बृ ५, १५, १९[b]; -ष्टिः ऐ
५,२[c]; छां ३,१३,७; कौ ३,३;
ते १,२९; नाद ५६; ध्या ८०;
योचू ५२;९१; महा ४, ९;५,
४८; योशि ५, ४०; ६, ७०;
१संन्या २, २४; अन्न १, २५;
५१; सार २८९: २१; पिंब्र ६,
१२; -ष्टिम् ते १, २९; ३०[d];
अता ११; त्रिवि ७, ४८; महा
६,६६; शां १,७,४३; अन्न २,
१९; ४, ६४;५,५८; योशि १,
७१; कुं १९; गी १६, ९; -ष्टेः
बृ३,४,२;४,३,२३;सांसू३,६०;
-ष्टौ मं १,३,५; अता १२; -ष्ट्या
शां १,७, १५; श्या २०; सांसू
१, १५५.
दृष्टि-गो-चर— -रम् सार २३९:
८;२८२:१७; -राः सार २५०:
१९.
दृष्टि-निरोध— -धे आबो २६.
दृष्टि-पथ— -थम् सार २३६:
११;२६०:१७;२८९:१२; -थे
सार २६२ : १.
दृष्टि-पूत— -तम् भव ५,१०.
दृष्टि-प्रिय— -यम् भव ४,१९.
दृष्टि-बन्ध— -न्धेन सार२२५:३.
दृष्टि-बीज°— -जे रार ३,१.
दृष्टि-मोह(न>)ना[f]— -ना सार
२६३:१.
दृष्टि-वि(ष>)षा— -षाम् नाप
६,३१.
दृष्टि-शूल—
दृष्टिशूल-मुष्टिशूल-मुष्टि-
पृष्ठशूल-मुष्टिपार्श्वशूल-सव-
शूल-पारावारं—गम(न>)-
ना— -नायै व ४३४ : १२.
दृष्ट्य(ष्टि-अ)ग्र— -ग्रे मं १,२,९;
अता ६.
दृष्ट्वा क १,२,११; ऐ ३,५; छां
२,९,७;३,६-१०,१; ३; बृ ४,
३,१५-१७; ३४; गौ २, ३८[g];
मैत्रि ६, २०; गर्भ ४; बृजा ५,
१३; नृपू २, १४; नृउ ३, ७;
यो १,८२[h].
द्रष्टव्य— -व्यः बृ २, ४, ५; ४,५,
६; महा ४, २२; -व्यम् प्र ४,
८; सुबा ५;६;९[i]; महा ५,५८;
६,९; ता ३,८; -व्ये सुबा ५.
द्रष्टुम् मन्त्रि ३; सार २५८ : १७;
चू ३; गी ११, ३;४;७;८;४६;
४८; ५३; ५४.
द्रष्टृ— -ष्टरि १संन्या २,१८; -ष्टा
प्र ४,९;छां ७,८,१;९,१; बृ३,
७,२३[j]; ४,३,३२; मैत्रि ६,७;
११;नृउ २,२[c];९,११; नाप ६,
१[k];स्क ४; त्रिता ५,१;महा ४,
४८; वरा २, ८; महा ४, ४८;
६, ८०; योशि ४, १२; सार
२९१ : २०; पिंब्र ६,१२; योसू
२, २०; गी १४, १९, -ष्टारः
१अव १४; -ष्टारम् बृ ३,४,२;
महा ५,६३; -ष्टुः बृ ४,३,२३;
नृउ ९,११; महा ४,४७;६,१७;
योसू १, ३; -ष्टृ बृ ३, ८,११[c].
द्रष्टृ-त्व— -त्वम् सांका १९;
-त्वात् नाप ६,१[g].
द्रष्टृत्वा(त्व-आ)दि— -दिः
सांसू २,२९[h].
द्रष्टृ-दर्शन-दृश्य— -श्यम्[i] ते
५,१५; -श्यानाम् ते १, ३०;
महा २, ६९; -श्यानि मैत्रे २,
२९; वरा ४,२०; महा ६,१८.
द्रष्टृदर्शनदृश्या(श्य-आ)-
दि-भाव—शून्य— -न्ये अध्या
२३.
द्रष्टृदर्शनदृश्या(श्य-आ)-
दि-वर्जित— -तम् महा ५,४८.
द्रष्टृ-दृश्य— -श्ययोः योसू २,
१७.
द्रष्टृदृश्यो(श्य-उ)परक्त—
-क्तम् योसू ४,२२.
द्रष्टृ-दृश्य-दशा(शा—अ)-
न्तर[j]— -रे महा ६,३६.
दृषद्[k]— -षदम् इ १८:१६; १८.
√दृह्
१दृढ,ढा[l]— -ढः अन्न २,२४; -ढम्
गौ ३,१७; १योत १५; ११२;
१२०; योचू ४६; मुद्र २[m]; शां
१, ३, ८; महा ५, ३२; ११८;
१७९; योशि १, १४; ११०;६,
७९; १अव ३१; यो १, १०;
१२; ३६; ४८; जाद ३,७; वरा
५, ३७; शि ६, १४६; १४९;

a) 'मूर्तयः' इति निसा. । b) का ४०,१,१६ । c) 'इष्टिः' इति क्वाचित्कः निसा. मुपा. यनि. सु-शोधः । d) °ष्टिः इति अध्या. । e) =ई-ईं-बीजाक्षर— । f) 'दृष्ट्वा' इति अध्या. । g) 'दृष्टत्वात्' इतिपरः शोधः द्र. (वैतु. अदृष्ट° इति अध्या.) । h) °त्वादि इत्यपि पाभे. । i) समाहारे द्वस. । j) द्वस.>षस.>षस. । k) वैप१ यद्र. । l) विप. । m) 'दृढग्रन्थिम्' इति अध्या. ।

भव १, ४६; गी ६, ३४; १८, ६४; -ढया १योत ११८; -ढस्य छां १,३,५; -ढाः अन्न ४,८४; रुजा १,११; मु २,२,१३; -ढान् रुजा १,१३; -ढाम् योचू १०७; -ढेन गी १०,३.

दार्ढ्य-

दार्ढ्या(र्ढ्य-आ)र्थ- -र्थम् सांसू ६,२३.

दृढ-चित्त- -त्तः ध्या ९९; योशि ५, ३९.

दृढ-तर,रा- -रम् ध्या ६९; योचू ४०; -रा त्रिवि ५,९; -राम् यो २,२.

दृढतर—देहा(ह-आ)त्म-भ्रम- -मः त्रिवि ५,४.

दृढतर-शुद्ध-सात्विक-वासना- -नया त्रिवि ५,१०.

दृढ-ता- -ता शां १,७,४; मु १, १, २८.

दृढ-निग्रह- -हे महा ४,१०५.

दृढ-निश्चय- -यः गी १२,१४.

दृढ-पट्ट-चतुष्टय- -यम् शि ३,४.

दृढ-परिणामिन्- -मिनि अन्न १, ५५.

दृढ-भावना- -नया महा ६,२; अन्न ४,४६; मु २,२,५७; -ना अन्न ४,४१; मु २,२,४८.

दृढ-भूमि- -मिः योसू १,१४.

दृढ-वंश-प्रकल्पित- -तम् शि ६,१३५.

दृढ-वैराग्य- -ग्यात् महा४,२६.

दृढ-व्रत- -ताःगी७,२८;९,१४.

दृढ-शरीर- -रः १योत १०३.

दृढा(ढ-अ)ङ्ग- -ङ्गः नाप ५,१.

दृढा(ढ-अ)भ्यस्त-पदार्थै(र्थ-ए)-क—भावन- -नात् मु २, २, २५.

दृढा(ढ-अ)भ्यास- -सात् शां १, ७, २८.

दृढाभ्यास-वश- -शात् महा ५, १४८.

दृढा(ढ-आ)सन- -नः सौ २, ७.

दृढिष्ठ- -ष्ठः तै २, ८,१.

दृढी√कृ, दृढीकुरु वरा ४, १३.

दृढी-कुर्वत्- -र्वन् अध्या१८.

दृढी√भू

दृढी-भूत-

दृढीभूत-पीनो(न-उ)न्न-त-पयो-धर-युग्मा(ग्म—आ)-ढ्या- -ढ्याम् पी ४२१ : ४.

२दृढ[a]-

दृढिन्- -ढी ए १.

√दृ>दारि, दारय-दारय गरु ६; व ४५९:१०.

देदीप्यमान- √दीप् द्र.

देय- √दा (दाने) द्र.

१-२ देव-,देवता- √दिव् द्र.

?देवतैः[b] सिशि ३८२ : २१.

देश- √दिश् द्र.

देह- √दिह् द्र.

√दै>दा(शोधने)

२दान- -नम् सांका ५१.

दैन्य- √दी(क्षये) द्र.

दैर्घ्य- दीर्घ- द्र.

दैव-,दैवत-,दैवोदासि- √दिव् द्र.

√दो>दा(अवखण्डने)

दात्र- -त्रेण महा ४,९५.

दिति-

दैत्य- -त्याः कृ ९; -त्यान् ए १२[c]; -त्यानाम् गी १०, ३०; -त्यैः सिशि ३८२:२२.

दैत्य-गण- -णाः ए ७.

दैत्य-दानव-कामिनी-वेताल-ब्रह्मराक्षस-कोलाहल-नाग-पाशा(श-अ)नन्त-वासुकि-तक्षक-कार्कोटक-लिङ्ग-पद्मक-कुमुद-ज्वल-रोग-पाश-महामारि- -रीन् लां २१५ : ९.

दैत्य-पक्ष- -क्षेषु कृ ५.

दैत्य-मुख्य- -ख्यम् पा ६, १०.

दोग्ध्री- √दुह् द्र.

दोलयित्वा, दोला- √दुल् द्र.

दोष- √दुष् द्र.

?दोषयति[d] २प्र ३६ : ७.

दोषा[e] छां ६, १३, १.

दोस्[f]- दोर्भ्याम् त्रिब्रा २, ४१; ५०; दोषः ते ४, ९; पा ३,९;७,६; ९, १.

दोह-, दोहमान- √दुह् द्र.

दौर्ब्राह्मण्य- दुर्ब्राह्मण- द्र.

दौर्भाग्य- दुर्भाग्य- द्र.

दौहित्र- √दुह् द्र.

द्याः,द्यावा-,द्यु- √दिव् द्र.

√द्युत्,>द्योति, द्योतते गार ४५०: १९.

द्योतयति अशि ४,१३[g]; अ २; वटु ३१६ : ५; द्योतयन्ति सार २५७ : १९.

दिद्युतान- -नः बा १६.

द्युति- -तिः व ४६६:१९.

द्युति-मध्य-ग(त>)ता- -ता व ४६६ : २०.

द्योतमान- -नम् मैत्रि ६, २०.

द्योतित,ता- -ताः सार २२२ : १३;२२.

a) भाप. । b) पा.? 'दैवतैः' इति शोधः द्र. । c) पा.? °त्यात् इति अध्या. । d) पा.? दोष-पात->°तिन्->-ती इत्येवं शोधः द्र. [एतदनु वैप२,५१८ इत्यत्रापि शोधः द्र. (वैतु. 'दोषपतिः' इति गोब्रा १,१,२८; °ती° इति गोब्रा. संटि.)] । e) =नक्तम् । वैप१ यद्र. । f) =भुज- । वैप१ यद्र. । g) 'द्योतयते' इति आन., 'विद्योतयति' इति अध्या. ।

द्युम्नस्[a]-
द्युम्नो-दा- -दाः मना २,७९§[b].
द्यूत-,द्यो- √दिव् द्र.
द्योतमान-,द्योतित- √द्युत् द्र.
द्रं[c] दत्ता १,४; ५.
द्रप्स[d]- -प्सः सु २९४ : ५§[e].
√द्रम्>दन्द्रम्य्
दन्द्रम्यमाण- -णाः क १, २, ५; मैत्रि ७,९.
द्रविण[d]- -णः मना २,४१§[f]; -णम् तै १,१०,१; बृ ६,४,६; मना २, ३६§[g]; नाप ४,३८§[h]; दे २§[i]; व ४३७ : १४§[j]; -णानि कौ २, ११§[k].
द्रव्य[d]- -व्यम् गौ ४,५३; काला ४; ५; ते २,२९; ब्रवि ३६; भ १, १; इ १६ : २३; ऊ ६३ : २; भव ४,८; -व्यस्य गौ ४, ५३; -व्याणाम् बि ७; -व्ये सांसू ५, १०८; -व्यैः क १,२,१०.
द्रव्य-ज- -जम् शि ४,३२.
द्रव्य-त्व- -त्वम् गौ ४,५३.
द्रव्यत्वा(त्व-अ-)भाव-योग- द्रव्यत्वाभावयोग-तस्(>:) गौ ४,५०;५२.
द्रव्य-दर्शन-संबन्ध- -न्धे अन्न २, १८.
द्रव्य-देश-क्रिया- -याणाम् भव ४, ४.
द्रव्य-नाश- -शे भव १,२८.
द्रव्य-निष्ठ- -ष्ठः १संन्या २,१७.
द्रव्य-मन्त्र-क्रिया-काल-युक्ति- -क्तयः अन्न ४,६; वरा ३,२९; -क्त्या वरा ३, २६.
द्रव्य-मन्त्र-क्रिया-काल-शक्ति- -क्त्या अन्न ४,२[l].
द्रव्य-मन्त्र-स्थला(ल-आ)दि- सहित- -तम् गोच ६५ : २.
द्रव्य-मन्त्र-स्थाना(न-आ)दि- सहित- -तम् वा २.
द्रव्य-मय- -यात् गी ४,३३.
द्रव्य-यज्ञ- -ज्ञाः गी ४,२८.
द्रव्य-शक्ति- -क्तिः वउ ४,१३.
द्रव्य-संपद्- -पदः भव ४,७.
द्रव्या(व्य-आ)दान- -नम् हं ८.
द्रव्या(व्य-आ)दि-विषय- -याः गर्भ २[m].
द्रव्या(व्य-आ)पहारिन्- -रिणः इ १७ : १३.
द्रव्या(व्य-आ)र्थ- -र्थम् मैत्रे २,२०.
द्रष्टव्य-, द्रष्टुम्, द्रष्टृ- √दृश् द्र.
द्रां[c] दत्ता १,३;४; आथ ३९४:१०; व ४३१:२२; द्रां-द्रां व ४५७:१.
द्राक्[n] अन्न ४,७४; मु २, २,८; आर्षे ८:१५; छाग २५:१५.
द्राक्षा[o]-
द्राक्षा-फल- -लानि शि ६, १०; -लेषु शि ६,१२.
द्रीं[c] आथ ३९४ : ११; व ४५६ : २०; द्रीं-द्रीं व ४५७:१.
√द्रु,>द्रावि,द्रवन्ति गी ११,२८;३६ द्रावयति भ २, ८; का १०; द्रावयन्ति शौ ५३:२३; द्रावय-द्रावय व ४५७ : ३.
द्रव- -वः व ४५६:२३; -वम् गर्भ १;आबो१५;शारी१; यो १,७०.
द्रवा(व-आ)कृति- -ति वरा ५,१.
द्रावण[p]-
द्रावण-बाण[q]- -णाय व४५७:१
द्रावि(न्>)णी-
द्राविणी-मुद्रा[r]- -द्रा आथ ३९४ : १२.
द्रुत[s]- -तम् अशि ४, १९; १योत ४०; वटु ३१६ : ११; शि ७, ७२;९९.
द्रु[t]-
द्रु-पद[tu]- -दः गी १,४; १८.
द्रौप(द>)दी-
द्रौपदेय- -याः गी १,६; १८.
द्रुपद-पुत्र- -त्रेण गी १,३.
द्रु-म[v]- -मः रार ५,९; रापू २,२; अन्न ४,५४; -माः कृ ९.
द्रुमा(म-आ)कीर्ण- -र्णम् राधा २, २.
√द्रुह्
द्रुहिण[w]-
द्रुहिणा(ण-आ)दिम-देवे(व-ई)-श-षट्-पदा(द-आ)लि- विराजित- -तम् वपू १, ५.
द्रोह- -हम् नाप ३,७०;५,३१.
द्रोहिन्- -हिणाम् रा ४२६:२.
१द्रोण[d]-
द्रोण-कलश- -शः प्रा ३,१; ४,१.
२द्रोण[tx]- -णः गी ११,२६; -णम् गी २,४; ११, ३४.
द्वन्द्व-, द्वात्रिंशत्-, द्वादशन्-, द्वापर-द्वि- द्र.
द्वार्[d]- द्वाः ऐ ३,१२; सार२६७:१८; द्वारा ऐ ३, १२; द्वारि नाप ५, १२;महा २,२१;सार२४०:१३.

a) व्यु.? । b) तैआ १०, ६३, १ । c) =बीजमन्त्रविशेष- । d) वैप१ यद्र. । e) ऋ ९, ९६, १९ । f) तैआ १०,३९,१ । g) शौ १९,७१,९ । h) तैआ ७,१०,१ । i) ऋ १०,१२५,२ । j) ऋ २,२३,१५ । k) ऋ २,२१,६ । l) °याजाल° इति अज्या. संटि. । m) द्रव्यवि° इति आन., अज्या. । n) व्यु.? अव्य. । =तूर्णम् । o) व्यु.? =मृद्वीका- । p) कर्तरि युच् । q) बस. । r) मलो. कस. । s) वा. क्विबि. द्र. । t) बअ. सत् बव्यु. प्राति. द्र. । u) अवयवार्थः? =नृपविशेष- । v) पा ५, २, १०८ । w) =प्रजापति- । x) व्यु.? =आचार्यविशेष- ।

द्वार[a]– -रम् कौ १, २; मैत्रि ६, ३०; योचू २१; ३७; त्रिवि ७,५§[b]; शां १,७,३७; रुजा १,१२; सार २६६:१८; सु २९३ : १५§[b]; शि ४,३;५;गी१६,२१;-राणाम् योचू १०७; -राणि ब्रवि ७५; नाप ६,१; त्रिवि ५, १२; अन्न ३,७; सार २२२ : ९; २६३: १७;२०;२६४:१७; सांका३५; -रे त्रिब्रा २,१२६[c];सार २४२: २;२५३:१९;२०; २५७:२०; -रेण योचू ३७; -रेषु १योत १४१; २योत २,३; -रैः १योत १४२.

द्वार(क>)का[yd]– -का राधा ४,४; -कायाम् गोच ६५ : ४.

द्वारका-क्षेत्र[y]– -त्रम् म ४८:८.

द्वारका-निलय– -०य वा ११; गोच ६६:९.

द्वार-गोपा– -पौ कौ १,३; ५[e].

द्वार-तस्(>:) पी ४२२ : ६.

द्वार-प– -पाः छां ३,१३,६; -पान् छां ३,१३,६[२].

द्वार-पाल– -लाः महा ४,२; राधा २,५.

द्वार-पूजा– -जाम् रापू ५,१.

द्वार-व(त् >)ती– -त्याम् गोच ६९ : ५.

द्वार-विवर– -रः मैत्रि ६,३०.

द्वार-शाखा–व्यवस्थित– -तौ शि २,१५.

द्वार-श्री– -श्रियै सूता ४,१; २.

द्वा(रक>)रिका[yd]– -कायाम् सार २४० : १७; २४२ : १.

द्वारिका-लीला– -लायाम् सार २४१ : ८.

द्वारिन्– -रि सांका ३५.

द्वारो(र-उ)पेत– -तम् रापू ४,५३.

द्वि[a]–

द्व,द्वा– द्वयोः मैत्रि ७, ११; अना ३८[f]; बृजा ४, १४; ध्या ९१; त्रिब्रा २,४७; योचू ७; महा ६, १९; सौ १,१; सु २९३:९;सांसू १,२९; द्वयोः-द्वयोः गौ ३,१२; द्वा मुं ३,१, १§[g]; श्वे ४, ६§[g]; नाउ १, ३§[g]; गोउ १३; भव २, २§[g]; द्वाभ्याम् बृ ३, ८,२; श्वे ६,३; मैत्रि ६,९; श २५[२]; महा ४,५८; प्रा १,१; निरु १, ७; सांसू ३,६; द्वे मुं १, १,४; छां ३,१७,६;७,३,१[२]; बृ १,५, १; २; २, ३, १; ४,३,९;५,१; ५, ५; ३[३]; ४[३]; ६,२,२§[b]; श्वे ५,१; ना ३; मना २,१२,२§[i]; मै ५,३; मैत्रि ६, ३;१५; ब्रवि १७; नृपू ४,८; द्वे-द्वे अव्य ५; द्वौ छां ४, ३,४;७,३,१; बृ ३, ८, १; २; ९, १;८;५,५,३;४; ८,१;१४,४;६, ४, १५; श्वे १, ९; गौ १, ११; मै ५,१; मैत्रि ६, १; बृजा ४, २०; नाप ३, ५६; अन्न ४,३२[i]; रापू १,८?[k].

द्वन्द्व[a]– -न्द्वः गी १०,३३; -न्द्वानि कौ १, ४; -न्द्वेषु अन्न १, ४९; -न्द्वैः मै ३, १; २; मैत्रि ३, १; २[२]; निरु २, ७; गी १५,५.

द्वन्द्व-जात– -तम् ते ५,१०४.

द्वन्द्व-जाल– -लस्य योशि १, ६९.

द्वन्द्व-तितिक्षा– -क्षाम् मैत्रि ६, २९.

द्वन्द्व–मल्लिका-कुड्मल[l]– -लैः रा ४२४ : ११.

द्वन्द्व-मोह– -हेन १संन्या २, ३०; गी ७, २७.

द्वन्द्वमोह-निर्मुक्त– -क्ताः गी ७,२८.

द्वन्द्व-सह– -हः शा १८.

द्वन्द्व-सहिष्णु– -ष्णुःनाप३,८६.

द्वन्द्व-हीन– -नः मैत्रे ३,४.

द्वन्द्वा(न्द्व-अ)तीत– -तः ध्या ९३,१५; गी ४,२२.

द्वन्द्वा(द्व–अ)न्-अभिघात– -तः योसू २,४८.

द्वय[m]– -यम् गौ ४, ७२;७५;८७; ते ६, २७; ३६; त्रिब्रा २,७८; योशि ४,११; यो १,८; सर ३, २४; कालि ४०३:१४; शि ७, ११४; -याः बृ १,३,१; गौ ४, ४; -येन अव्य ६.

द्वय-काल– -लाः गौ २,१४.

द्वय-नाश–

द्वयनाश-तस्(>:) गौ ४, २४.

द्वया(य–अ-)भाव– -वम् गौ ४, ७५.

द्वया(य-आ)भास– -सम् गौ ३, २९;३०[२];४,६१[२];६२[२].

द्वा-त्रिंशत्[n]– -शत् बृजा ७, ८; नृपू २,३;४,१५;३३; भ २,२; सिशि ३८२:१; ५; -शतम् छां ८,७,३;९,३[२];१०,४[२]; बृ३,३, २; -शत्सु नृपू ५, ८; -शद्भिः अव्य ५.

द्वात्रिंशत्-केसरा(र–अ)-न्वित– -तम् ध्या २६.

द्वात्रिंशत्-तत्त्व–निष्कर्ष– -र्षम् पत्र २.

a) वैप१ यद्र. । b) तैब्रा ३,१२,३,४ । c) तु. सस्थ. टि. जठर–> -रे । d) नगर्यां मत्वर्थे वुन्>अकः प्र. इत्त्वविकल्पश्च उसं. (पा ५,२,६२; पावा ७,३,४५) । e) °रा° इति अब्या. । f) 'तस्य' इति आन. । g) ऋ १,१६४,२० । h) ऋ १०, ८८, १५ । i) ऋ ४, ५८, ३ । j) 'द्वा' इति अब्या. । k) तु. सस्थ. टि. ?द्वि°–। l) षस. > मलो. कस. । पूप. =°विशिष्ट– । m) तु. टि. त्रि– > त्रय– । n) पूप. आत्वम् (पा ६,३,४७) ।

द्वात्रिंशत्-पत्र– -त्रम् नृपू ५, ६.

द्वात्रिंशत्-संख्या(क>)का– -कानाम् मु १,२,३.

द्वात्रिंशत्-स्थान– -नम् बृजा ४,१५.

द्वात्रिंशत्स्थान-क– -के बृजा ४, १२.

१द्वात्रिंशद्-अक्षर[a]–

द्वात्रिंशदक्षरी– -र्या त्रिता १,५०.

२द्वात्रिंशद्-अक्षर,रा[b]– -रम् नृपू १,७;५,८;-रा नृपू २, ३;५,६; अव्य ५; वपू २,३.

द्वात्रिंशद्-अर– -रम् नृपू ५, ६.

१द्वात्रिंशद्-दल[a]– -लेषु रार ३, १.

२द्वात्रिंशद्-दल[b]– -लाः नापू ६,१४.

द्वात्रिंशद्दल-पद्म– -द्मम् रार ३,१; त्रिवि ७, ४०.

द्वात्रिंशद्-वर्णक– -कः द १३.

द्वात्रिंशद्–व्यूह-भेद– -दैः त्रिवि ७, २०.

द्वात्रिंशन्-मात्रा– -त्रया १योत ४२; त्रिब्रा २, ९७; शां १,६; जाद ६, ६.

१द्वात्रिंश[c]– -शे अत्त ५.

२द्वात्रिंश[d]–

द्वात्रिंशा(श-आ)ख्यो-(ख्य–उ)पनिषद्– -षदम् मु १, १,२८.

द्वात्रिंशा(श-अ)र– -रम् रापू ४,५०.

द्वा-त्रिंशति[e]– -ति[f] नापू ६, ३.

द्वा-दशन्[g]– -श छां ४, १०,१; बृ ३, ९, २; ५; ना १; मना २, १§[h]; बृजा ७,८; त्रिवि २,१६; योचू १०४[i]; त्रिब्रा १, ८; रापू १, ८; राउ ४, ३४; २प्र ३४ : १२?§[j]; -श-श बृजा ७,८[2]; भ २,२; -शभिः अता ६; अव्य ५; १संन्या २, १०४; सूता १,३१; -शसु नृपू ५,८.

द्वादश-क– -कौ २प्र ३६: १;२.

द्वादशक-पल– -लानि निरु २,३.

द्वादश-कपाल– -लम् कश्रु २, ३.

द्वादश-कुल–वृश्चि(क>)-का– -कानाम् लां २१६ : ३.

द्वादश-त्रयोदशन्–

द्वादश-त्रयोदश[k]– -शेन कौ १,२.

द्वादशत्रयोदश-मास[l]– -सः कौ १,२.

१द्वादश-दल[a]– -लेषु रार ३,१.

२द्वादश-दल[b]– -लम् रार ३,१; रापू ४,६७; नापू ६, ३; -लाः नापू ६,९.

द्वादशदल-पद्म– -द्मम् त्रिवि ७,३४.

द्वादश-दिश्– -दिक्षु रार ३,१.

१द्वादश-द्वार[a]–

द्वादशद्वार-युत– -तम् सार २७२:७.

२द्वादश-द्वार[b]– -रे सार २७२:८.

द्वादश-धा मै ४, ५; मैत्रि ५, २.

द्वादश-नाड्य(डि–अ)न्तः– प्रवृत्त– -त्ताः त्रिब्रा १, ८.

द्वादश-पत्र– -त्रम् नृपू ५, ४; वपू ३,१.

द्वादश-प(ल>)ला– -ला गर्भ ५.

द्वादश-मन्त्रा(न्त्र–आ)द्य– -द्याः सूता ५,६.

द्वादश-मात्र,त्रा– -त्रः अना २४; -त्रया शां १,५.

द्वादश-मुख– -खम् रुजा २,१४.

द्वादश-रात्र– -त्रम् करु १[2]; कश्रु २,३[2]; -त्रस्य करु १; कश्रु २, ३.

द्वादश-राशि–खण्ड– -ण्डम् सौ १,३.

द्वादश-लक्ष–जप– -पः सौ १,३.

द्वादश-वज्र– -ज्रः त्रिवि ७,४३.

द्वादश-वत्सर– -रम् वरा १,१[m].

द्वादश-वर्णक– -कः द ९.

१द्वादश-वर्ष[a]–

द्वादशवर्षा(र्ष-अ)-न्त– -न्ते यो २,४८.

a) द्विस. । b) बस. । c) तु. टि. १एकत्रिंश–। d) तु. टि. २एकत्रिंश– । e) उप. =त्रिंशत्–। f) °ति इति मूको. च °तिः इति मुपा. चोभावप्यसंगतौ द्र. । °दल– > -लम् इति कृत्वा बस. त्रुटितोत्तरपदपूर्त्या शोधः द्र. । g) पा ६,३,४७ । h) तैआ १०,१,१६ । i) 'द्वादशाः' इति अब्या. । j) यनि. मुपा. 'द्वादशकाः' इत्येवं सु-शोधः (तु. गोब्रा १,१,२४) । k) बस. समासान्तः डच् प्र. (पा ५,४,७३) । l) पा.? यनि. बस. > बस. । अत्र बार्हतपाद-त्रयं पूर्वार्धे? (वैतु. बे. त्रैष्टुभदृष्टिः) इति कृत्वा 'स जाये (उपु१) उपजायमानः' इति १मः पादः द्र. । m) °शसंत्र° इति अब्या. ।

२द्वादश-वर्ष[a]–
द्वादशवर्ष-शुश्रूषा–
पूर्वक– -कम् नाप १; पै १,१.
द्वादशवर्ष-सत्र–या-
गो(ग—उ)पस्थित– -ताःनाप१.
द्वादशवर्ष-सेवा–
पुरः-सर– -रम्[b] नाप २.
३द्वादश-वर्ष[c]– -र्षः छां
६,१,२.
द्वादश-श्रेणि– -णिषु सार
२६३ : १७.
द्वादशश्रेणि-संवलित–
-तम् सार २७० : ४.
द्वादश-सहस्र–
द्वादशसहस्र-प्रणव–
-वम् भ १,९.
द्वादशसाहस्र[d]– -स्रम्
१संन्या २, १०३;१०४.
द्वादशा(श-आ)कृति– -तिम्
प्र १, ११.
१द्वादशा(श-अ)क्षर[e]–
द्वादशाक्षर-संवलित–
-तम् सार २७६ : १४.
२द्वादशा(श-अ)क्षर,रा[f]–
-रः दत्ता १, ५; रार २, ५४;
-रम् नृपू ५,८; रापू ४,४७;४९;
-रा नृपू ५,४.
द्वादशाक्षर-मन्त्र–
-न्त्रस्य सार २,५१.
द्वादशा(श-अ)ङ्गुल,ला[g]–
-लम् त्रवि४३;-ला योशि५,१७.
द्वादशाङ्गुल-दैर्घ्य–
-र्घ्यम् यो १,११.
द्वादशाङ्गुल-पर्य(रि-अ)-
न्त– -न्तम् अन्न ५, २८; -न्ते
शां १,७,३२.
द्वादशाङ्गुल-मान–
द्वादशाङ्गुलमान-
तस्(>:) त्रिब्रा २,५४.
द्वादशाङ्गुल-समीक्षितृ–
-तुः अता ६.
द्वादशाङ्गुला(ल-अ)-
धिक– -कः शां १,४.
द्वादशा(श-अ)ङ्गुलि–
द्वादशाङ्गुलि-मान–
ज्योतिस्– -तिः मं १,२,१०[h].
द्वादशा(श-आ)त्मक– -कः
सूता १,२९; -कम् मैत्रि ६,१४.
द्वादशा(श-आ)दित्य–रूप–
-पम् रुजा २, १४.
द्वादशा(श-आ)दित्या-
(त्य–अ)वलोकन– -नम् निर्वा
२९७ : ५.
द्वादशा(श-अ)निल–वाह-
(क>)का– -काः वरा ५,२८.
द्वादशा(श-अ)न्त– -न्ते नृउ
३, ९; योशि ५,४३.
द्वादशान्त-ग– -गे शां
१,७,३१.
द्वादशान्त-गत– -तम्
वरा ५,७०.
द्वादशान्त-पद– -दम्
द १५.
द्वादशान्त-स्थित–पर-
मा(म-आ)त्मन्– -त्मानम् त्रिवि
५, १२.
द्वादशा(श-अ)ब्द– -ब्दम्
१योत २१; योशि २,२.
१द्वादशा(श-अ)र[e]–
द्वादशार-युत– -तम् शां
१, ४.
२द्वादशा(श-अ)र[f]– -रम्
नृपू ५,४; त्रिब्रा २,६०; योशि
१,१७३; ५,९; वरा ५,२२; स
३७८ : ६; वपू २,४; -रे योचू
१३; वपू २,४.
द्वादशार–महा-चक्र–
-क्रे ध्या ४९.
द्वादशा(श-अ)रक– -कम्
योचू ५.
द्वादशा(श-अ)र्क–तेजस्–
-०जः लां २१६:११.
द्वादशा(श-अ)र्ण– -र्णम्
त्रिता ४, २४.
द्वादशा(श-अ)ह– -हम् वृ
६,३, १.
द्वादशाह-वत् त्रसू ४,
४,१२.
द्वादशाहिक– -कम् व
४३३ : १८.
द्वादश– -शः महा १,१; -शम्
योचू १०३; ऊ ६४ : ९; नापू
३,८; गोउ २६[i]; गार ४०७:७;
१२; -शे अन्न ५; त्रिता १,७५;
सूता ५,१३; -शेन सूता २,१७.
द्वादशी[11]– -शी नाद ११;
नाप ८, १; -श्याम् नाद १६;
इ १९ : ३.
द्वादश-श्रेणि– -श्याम्
सार २७० : २०.
द्वा-पर[11]–
द्वापरा(र-आ)दि– -दौ २प्र
३६ : ५.
द्वापरा(र-अ)न्त– -न्ते कलि १.
द्वा-विंशत्–
द्वाविंशद्-अक्षर[f]– -रः रार
२,६८.
द्वा-विंशति– -तिः छां २,१०,४.
द्वाविंश– -शम् गार ४०७ :
९;१५; -शे अन्न ५; -शेन छां
२,१०,५.

a) पा ५,१,८८ । b) वा. क्रिवि. द्र. । c) पा ५, १, ८९ । d) उप. वृद्धिः (पा ७,३,१५) । e) द्विस. । f) बस. । g) पा ५, ४, ८६ । h) 'द्वादशाङ्गुलिमानं ज्योतिः' इति निसा. । i) °शी इति निसा., आन. । j) =युग-विशेष– ।

द्वा-सप्तति– -तिः प्र ३,६; सुबा ४.
द्वासप्तति-सहस्र– -स्राणि बृ २, १,१९; लु १७; त्रिब्रा २,७५.
द्वि-करा(र–अ)ङ्गुलि– -लिभिः मं २, २, २.
द्वि-गुण,णा[a]– -णः पा २, २; -णम् रार १,७; रुजा १, १; शि ४, ४५; ४७; ६, ८७; २४९; -णा योचू १०४; -णेन शि ३,९; -णैः भ २,२५.
द्विगुण-दीर्घ– -र्घम् शि ६, १४५.
द्विगुणा(ण-आ)य(त >)ता– -ता शि २,११.
द्वि-चत्वारिंशत्– -शत् सिशि ३८२ : २.
द्विचत्वारिंश– -शे अक्ष ५.
द्वि-चन्द्र–
द्विचन्द्र-त्व– -त्वम् योशि ४, १६.
द्विचन्द्र-शुक्तिका-मृगतृष्णा-(ष्णा–आ)दि—भेद–
द्विचन्द्रशुक्तिकामृगतृष्णा-दिभेद-तस्(>:) महा ५,१५.
द्वि-ज[b]– -०ज महा ३, २६; ५, २०;११४;१७४;अन्न ५,११६; त्रिब्रा २,३४;१३३; -जः अ ३; नाप ३, २३; ४,३८; श ३६; अन्न ४,२; कृ ११; मु१,१,२२; २४; इ ११:१५;१२:२१;१३: १७;१७:१९; १८:२१; शि ५, ४; भव ४,१; -जम् १संन्या २, ६; -जाः मन्त्रि १६; चू १६; -जानाम् त्रिब्रा २,५९; -जैः भव १,५५; ५,११.
द्विज-गो(गो-अ)श्व-मृगा-(ग–आ)दि– -दिषु नाप ५,३८.
द्विज-तृप्ति– -प्तिः सौ १,३.
द्विज-पुङ्गव– -०व त्रिब्रा २, ११४.
द्विज-श्रेष्ठ– -०ष्ठ त्रिब्रा २,२५.
द्विज-सत्तम– -०म त्रिब्रा २, ६१; ८०;८८.
द्विजा(ज-अ)धम– -मः नाप ३, १३.
द्विजा(ज-आलि>)ली– -ली सार २४४ : १८.
द्विजो(ज-उ)त्तम– -०म श ३५; महा ६, ५७; गी १, ७; -मः करु ११; नाउ ३,११; शि ४,३०;५, ३०; ६,२०९; -माः मु १,१,४२; स ३७९:१; -मैः नाउ ३,१७.
द्वि-जन्मन्– -न्मनाम् शि ५,१५.
?द्वि-जा(त>)ता[c]– -ता मना२,३६.
द्वि-जाति[d]– -तयः भव २, ६३.
द्वि-ठ– -ठः रार २,४२.
द्वि-तय[e]– -यम् शु ३,११.
द्वि-ता–
१द्वैत– -तम् बृ २,४,१४; ४, ५, १५; गौ १, १७; १८; ३, १८[२]; ३१[२]; सुबा ५; ते ४, १५; ५, २७; ९४; ६, १२; मन्त्रि १५; पै ४,१२०; योशि ४,९; अन्न ५,६३; स्व ६२:५; चू १५; सांसू ६,४६; -तस्य गौ १,१३;२९; -ते अक्षि ३१; वरा ४,१२.
२द्वैत[f]– -तः वउ २, १४.
द्वैत-दुःख– -खम् ते ३,६२.
द्वैत-भया(य–आ)तुर– -रम् द १८[g].
द्वैत-भावन– -नम् मैत्रे २, १०.
द्वैत-भाव–विमुक्त– -क्तः अन्न ५,६८.
द्वैत-रहित– -तः नृउ २, ११; राउ ३,१; वउ ५, ४२.
द्वैत-वर्जित– -तः सर ३, २७; -ताः भि ११; -ते मैत्रे २, ३; स्क १२.
द्वैत-विद्– -वित् मैत्रि ६, ३५.
द्वैत-सत्य– -त्यम् ते ५,३७.
द्वैत-सिद्धि– -द्धिः नृउ९,२.
द्वैता(त-अ)द्वैत– -तम् ते ६, ९९; आबो १.
द्वैताद्वैत-रहित– -तम् अद्वै २२.
द्वैताद्वैत-विलक्षण– -णः ब्रवि १०१.
द्वैताद्वैत-विवर्जित– -तः ते ४,६६.
द्वैताद्वैत-विहीन– -नः मैत्रे ३,४.
द्वैताद्वैत-समुद्भूत– -तैः महा ६,६२.
द्वैताद्वैत-समुद्भेद– -दैः अन्न २,४०.
द्वैताद्वैत–स्व-रूपा-(प—आ)त्मन्– -त्मा ते ४, ६६.
द्वैताद्वैता(त-आ)दि-भाषण– -णम् ते ५,८३.
द्वैता(त–अ-)भाव– -वे ते ५, २७.
द्वैतिन्– -तिनः गौ ३,१७,
द्वैती √भू
द्वैती-भाव– -वः मैत्रि ७, ११.
द्वैती-भूत– -तम् मै५,७;

a) पावा ५,२,३७। b) =त्रैवर्णिक–,दन्त–,पक्षिन्–। c) पा.? द्विज–> -जानाम् इति शोधः द्र. (तु. सश्रु. शौ.(१९,७१,१), तत्र कीर्ति–> -र्तिम् इत्युपरि वैप१ यस्था. टि. च)। d) बस.। उप. भाप.। e) पा ५,२,४२;४३। f) मत्वर्थीयोऽच् प्र. (पा ५,२,१२७)। g) बद्धद्वै° इति अध्या.।

मैत्रि ६, ७.

द्वि-तीय,या[a]– -यः मां ४; छां २, २३, १; बृ १, २, ४; ५, १२[b]; २,१,११; कौ ४,११; हं १६; ना २; नृपू २,२;४,५; नृउ १, ७; ३, ३; ८, १[c]; नाप ८,१०; त्रिवि १, ९; ११; २, १६; राउ ३, १; महा ६, ५६; योशि १, १०३; अन्न ४, ४१[d]; यो १, ४१[e]; सावि १०; अद्वै १; तु ७; द्व १; २प्र ३५ : १३;१७; नापू ५,६; गार ४०६ : ५;९; गुषो ४२० : ६; वपू १,७[f]; वउ १, ७; -यम् क १, १, ४§[f]; ऐ ४, ३; छां ३,७,१; बृ १, ४,३; ४, ३,२३-३०;५,१४,६; अशि ७, ८; बृजा ३, ३४; नृपू १,३;८; २,४;६; नृउ ९, १४; नाप ६, १; योचू ३; रापू ४,३५; योशि १,७५; त्रिता २, ६; १०; १७; ४०;५०; यो १,५९; गोपू ११; दत्ता १,३; ५; ६; सौ ३,१; मु २,२, ४८; योरा ७; अद्वै २६; आच ६; सूता १, ३०; ऊ ६४ : ६; नृष ८४ : ३;६;११;८५:६; नापू १,४;६,२; सार २२५ : ४; २३६ : ९; शि २, ३; काम ६; ११; गार ४०७ : ५; १०; गा २१; विद्या १; वपू १,६; २,१; २; वउ ४,१९;२५; -यया मना २, ७§[g]; मुद्र १, २; २प्र ३२ : १२; -यस्य नृपू १,९;११; नृउ ३,१; १संन्या २,८१; त्रिता २, ४; नृष ८४:१५;१९;८५ : २; -या मां १०; अशि ५,१०;मैत्रि ६,३३; अ १[c];३; बृजा ७,७; नृपू २,२[h]; नृउ ३,१;३; काला १४; नाप ८,१; सौ ६; महा ५, २४;९०; अन्न ५,८२; त्रिता ३, ६; वरा ४,१[c]; जाबा २२; सौ १,२; ३; २प्र ३४ : २१; गार ४०६ : ६; गु ३; ८३; -यात् बृ १,४,२; कौ ४,११[d]; नृउ ६, ३; अव्य ५; गोपू ३०; -यानि त्रिता १,१०; -याम् छां ५,२०, १; ६,११, २; अक्षि २८; गोउ २६; सौ २, ६१[i]; इ १९ : ४; -याय श्वे ३, २§[j]; अशि ५, ३; वटु ३१७ : १; -यायाम् नाद १३; रा ४२५ : १९; शि ७, ४९; -ये हं १८; सुबा ४; ते ५, २१; ध्या ११; अक्ष ५; त्रिता १,५९; यो १,५४; म ४८:१२; सूता ५,६; राधा २,३; मृ १७; -येन क १,१,१३;१९;नृपू२,४; पिं ८; २प्र ३२ : ९; सूता २, १६; वपू २,२.

द्वितीय-क– -कः शां १,७,२२; अन्न १,१४; सूता २,१६; -कम् ध्या ४३; योचू ६; गु ७९.

द्वितीय-कारणा(ण–अ-)भाव– -वात् महा ५, ५८.

द्वितीय-कू(ट>)टा– -टाम् विद्या २.

द्वितीयकूटा(ट-अ)क्षर– -रः विद्या १.

द्वितीय-चक्रे(क–ई)श्व(र>)-री– -री आथ ३९५ : १५.

द्वितीय-पद– -दात् गोपू २९.

द्वितीय-परिणाह– -हे सार २८१ : ११.

द्वितीय-याम– -मे रा ४२५:७.

द्वितीय-रेखा– -खा ध्या९३,१३

द्वितीयरेखा-वलय– -यम् ध्या ९३,१३.

द्वितीय-वत्– -वान् बृ २, १, ११; कौ ४,११.

द्वितीय-वस्तु–रहित– -तः अद्वै २७.

द्वितीय-श्रेणि– -ण्याम् सार २७० : ६.

द्वितीया(य-अ)क्षर– -रः राउ १, २; ता २,१.

द्वितीया(या-अ)न्त– -न्तम् रार ३, १; रापू ४, ४१.

द्वितीया(य–अ)न्ता(न्त-अ)र्ध– -र्धस्य नृपू १,१३.

द्वितीया(य-अ)न्त्य– -न्त्यम् नृपू १, १५.

द्वितीया-रूप– -पः षो ९.

द्वितीया(य-आ)चरण– -णम् रार ३, १.

द्वितीया(य—अ)ष्ट-दल–मूल– -ले रार ३,१.

द्वि-त्रि– -त्रीणि पाशु २, ५[k].

द्वित्रि-क्रम– -मेण श्या १६.

द्वित्रि–भवा(व-अ)न्तर– -राः महा ५,१३८.

द्वित्रि-वर्ण–सहि(त>)ता– -ता पाशु १,४.

द्वित्रि-वार– -रेण नाप ३,३.

द्वि-दल– -लम् योचू ५; योशि १, १७५; ५,११.

द्विदली√कृ

द्विदली-कृ(त>)ता– -ता यो ३,१८.

द्वि-दिन– -ने त्रिबा २,१२७.

द्वि-धा[*]– मै ५, १; मैत्रि ६, १; ७, ११; अशि ३,२[l]; ६,५; सुबा १; २; शु ३, १०; त्रिबा २, २३; मं १, ३, १; अता ८; नाप ४,

a) पा ५, २, ५४। b) °लोऽद्वि° इति काचित्कः निसा. पा.१। c) अद्वि° इति निसा.। d) °यम् इति अध्या.। e) उत्तरेण संधिरार्षः। f) तैब्रा ३,११,८,१। g) तैआ १०,५,१। h) °यः इति निसा.। i) °या इति निसा. मुपा. यनि. सु-शोधः (तु. अध्या.)। j) तैसं १,८,६,१। k) °त्राणाम् इति निसा.। l) °त्रिधा इति अध्या.।

३०; रार २,२५;५,१[a]; पै १, १९; अन्न ५, ७७; त्रिता १, ६७; जाद १०,४; शा ९; सर ३,६; च २१:१७; सार २२१: ८; २४५ : १४; २४९:४; वटु ३१५ : १; भव ३,९.

द्विधा-भिन्न– -न्नम् नाप ४,३०.

द्विधा-भूत– -तम् शि ७,८३.

√द्विधाय्[b] द्विधायते ह १४.

द्विधा-रूप– -पम् अद्वै २.

द्वि-निमित्तै(त–ए)क–मोह– -हम् श्वे १,४; नाप ९, ३.

द्वि-पञ्च-त्रि-चतुर्–वर्ण– -र्णैः रार २,६१.

?द्वि-प(द्म>)द्मा°– -द्मा सौ १,२.

द्वि-पा(द>)द्– -पदः बृ २,५,१८; श्वे ४, १३§[d]; २शिसं ३३§[d]; -पदाम् गौ ४,१;त्रिब्रा२,५६;इ १५:५;-पदे प्रा१,४§[e];स शां§[f].

द्विप(द्>)दी– -दी बृ ५, १४, ७;ह १६§[g]; गा २२; चक्र २§[g];

द्वि-प्रकार– -रम् अक्षि २०; शां १,१.

द्वि-भुज,जा– -जः रापू ४,७; ३०; राधा १, १७; -जम् रार २, १००; १०४; १०६; गोपू ८; -जया रापू ४,९.

द्वि-भे(द>)दा– -दा सार२२२:१.

द्वि-मात्र– -त्रः ब्रवि ३९; -त्रेण प्र ५,४.

द्वि-मात्रक– -कः अना ३१[h].

द्वि-मास–

द्विमासा(स–आ)भ्य्-अन्तर– -रे निरु १,११.

द्विमासिक– -कम् व४३३:१९.

द्वि-योनि– -निम् (?नि[i])गर्भ १.

द्वि-रात्र– -त्रम् नाप ४,१५.

द्वि-रेख– -खम् सु २९३:८; य ८.

द्वि-वक्त्र– -क्त्रम् रुजा २,२.

१द्वि-वर्ण[j]–

द्विवर्ण-मातृ– -ता पाशु १,४.

२द्वि-वर्ण[k]– -र्णः २प्र ३५:१३; -र्णम् २प्र ३२:५?§[l].

द्वि-वार– -रम् नाप ७.

द्वि-विद[m]– -दः व ४५९:१४.

द्वि-विध,धा– -धः ध्या ८६; योचू ६०; त्रिवि २,२;६;३,२; नाप ५, १; रार २,९;२६;५५; शां १, ७, १४; अन्न ४, १४; अक्षि २०; यो १,२०; जाद २, १३;१४; सर ३,२५; सु २,२, ३;३२; सांका २४; -धम् मै ४, ४,६; मैत्रि ६,३४; ब्रबि १; हं १४; मं १,३,१; अता ८;१०; शां १,१;२[2]; १०; त्रिता ५, २; यो १,४; गोउ ६१; सु २,२,१; भव १,४८;५,६; अबि १; -धा बृजा २,२;योशि ४,२१; १संन्या २, १०१; सु २, २, ६१; काम १२; गी ३,३; -धाः योशि १, २५; १५१; सार २९१ : १५; -धे त्रिब्रा २,२७.

द्वैविध्य– -ध्यम् त्रिब्रा २, २५; जाद २,१४; -ध्यात् सांसू ६,९.

द्विविधा(ध-आ)कार– -रम् अबि १४.

द्वि-शत–साहस्र—शीर्ष[n]– -र्षम्° पारा १३.

द्वि-षड्–आर– -रेण बा १६.

द्विस(>:)* मैत्रि ६, ३८?[p]; ७, ११?[q]; रार ३,१; त्रिता ३,१९.

द्विस-तावत्– -वत्° छां ३, ७-१०,४; बृ ३,३,२[2].

द्वि-संख्या–

द्विसंख्या-वत्– -वान् मैत्रे ३,७.

द्वि-सप्तति– -तिः ध्या ५१[2]; योचू १५[2].

द्विसप्तति-सहस्र– -स्राणि ध्या ९८; ब्रवि ११; योशि ६, १४; १७;जाद ४,६; १प्र ३१:१९?[r]; -स्रेषु शां १,४.

द्वि-सप्तन्– -प्त रापू ३,१.

द्विसप्त-रात्र– -त्रात् निरु १,१०

द्वि-सर– -रम् रुजा १,१७; -रौ नी. ३,९.

द्वि-सहस्र–गो–प्रदान—फल– -लम् बृजा ७,८; रुजा ३, १.

द्वि-स्थान– -नम् २प्र ३५:१६?§[s].

द्वि-हस्त–

द्विहस्त-मात्र–विस्ती(र्ण>)-र्णा– -र्णा शि ४,१४.

a) 'द्विविधा' इति अड्या. । b) नाधा. उसं. (पा ३, १, १२) । c) पा.? हि प° इति पदद्वयपरः शोधः द्र. । d) ऋ १०,१२१,३ । e) मा १०,८३ । f) खि १०,१९१,१५ । g) ऋ १,१६४,४१ । h) 'द्विमात्रः' इति आन. । i) निसा. मुपा. यनि. शोधः (तु. आन.; वैतु. अड्या. त्रि°) । j) द्विस. । k) बस. । l) 'विवर्णम्' इति मुपा. यनि. सु-शोधः (तु. गोब्रा १,१,१६) । m) =वानरविशेष– । n) द्विस.>मलो. कस. [°तम् आवर्तितं सा° (=पुरुषसूक्तम्)] । o) वा. क्रिवि. द्र. । p) पा.? उत्तरेण स. सति वि√स्तृ>वि-स्तृत–> -तम् इत्येतत्परः शोधः द्र. (तु. सस्थ. टि. त्रि-धा) । q) पा.? (तु. राती.?) । 'अणोर्द्वणुं *हि *द्व्यणु कण्ठदेशे' इत्येवं पादः सु-शोधः । एस्थि. वा. 'विद्धि' इति क्रिप. योगे सति द्व्यणु–> -णु इति च त्र्यणुक–> -कम् इति च क्रिवि. द्र. । r) वा.? °स्र–> -स्रम् (द्वि१ अलुक्) + [√धा+किः (पा ३,३,९३)>]धि– =°स्रन्धि–>(नैप्र.)°स्राणि–> -णि(?णिः =प्र१ इति शोधः) इत्येवमुपपत्तिः स्यात् । s) द्विः° इति मुपा. यनि. सु-शोधः (तु. गोब्रा १,१,२७) ।

द्विहस्त-विस्तीर्ण– -र्णम् शि ४,९.
द्विह(स्तक>)स्तिका– -का शि ४,१७.
द्वीप[a]– -पाः योशि६,११;पिंब्र१,९.
द्वीपा(प-अ)न्त–र(य>)या[b]– -या अत्त १५[c].
द्वीपिन्[2]–
द्वीपि-चर्मन्– -र्मणि शि ६, ७२.
द्वे-धा बृ १,४,३; अव्य १; सांका ५२.
द्व(द्वि-अ)क्षर– -रः रार २, ७; ९; शि १,१९;२०; -रम् छां २, १०,२; ता १, २; शि १, २१; ७,११५[2].
द्व(द्वि-अ)ङ्गुल– -लम् जाद ४, ११; -लात् त्रिब्रा २, ६६; शां १, ४[2]; जाद ४, २[2]; वरा ५, १९;२०.
द्व(द्वि–अ-)युत– -तम् ब्रवि ७९.
द्व(द्वि-अ)श्र– -श्रम् स ३७८ : ६.
द्व(द्वि-अ)ष्ट–व(र्ष>)र्षा– -र्षा तारा ८३ : १८.
द्व(द्वि-अ)ह–
द्व्याहिक– -कम् व ४३३ : १७.
द्वृ(द्वि-ऋ)च– -चम् सूता २,७?[d].
?द्विचत्वारिषडष्टानाम्[e] रापू १,८.
?द्वितीयरुक्षसः[f] सूता ३,१२.
?द्विदलनश्वेतमृत्तिकाखण्डमुक्तिसाधिकाः[g] ऊ ६३ : ४.
√द्विष्,द्वेष्टि मना १,११[3]§[h]; कौ२,९; १३; पहं ४; नाप ५,१७; महा २,६०; व ४६४:१७§[i]; ४६५: ११; गी २,५७;५,३;१२,१७; १४,२२;१८,१०; द्विषन्ति कौ २, १३; रुद्र ७[2]; द्विष्मः मना १,११§[j]; कौ २,९; व ४६४ : १८§[i]; द्विष्यात् बृ ५, १४, ७; ६, ४, १२.
द्विष्–§[k]द्विषः मना १,९; व४६३: २३; द्विषम् व ४५९ : ७.
द्विषत्– -षतः बृ २,२,१; सूता २, ११?§[l]; गी १६, १९; -षन् बृ १,३,७; -षन्तः तै ३, १०, ४; मना २, ७९[3]§[m]; -षन्तम् सूता २,११§[n]; व ४३७ : ४;४५९: ११;४६४ : १९.
द्विष्टि– -ष्टिः मै ३, ५[2]?§[o]; मैत्रि ३, ५[2].
द्वेष– -षः भा २३; कृ १४; सिशि ३८१ : २; योसू २,८; गी १३, ६; -षम् नाप ३,७०.
द्वेष-कोप–मति– -तिः ध्या ९३,४.
द्वेष्य– -ष्यः गी ९,२९.
?द्विषंना[p] सूता २, १२.
१-२ द्वैत– द्वि– द्र.

ध

ध[q] ध-ध-ध व ४३४ : २०.
ध-कार– -रः त्रिता १,२४.
धा(ध-अ)न्त[r]– -न्तः रापू ४, ६१?[s].
धं[t] आथ ३९५:२३; व ४३६:५; हंषो ९.
धं-कार– -०र अत्त ५.
धन[u]– -नम् ई १; तै १, ११, १; छां १, ११, ३; ५,११,५; मना २, ६३§[v]; ते २, २२; अता १८; महा ४,१२९; १संन्या २,८९; मु १,१,४६; इ १६:२२; १७: १;१९ : २२; द्व १३; स्व ६२: ३; शि ६,१६५; व ४३५:१४; ४६१:३§[w];४६४:२०§[w]; भव ४,२; गी १६, १३; -नस्य छां ३,११,६; -नानि सुबा ४; महा ३,७;४,२८; वरा ३, २२; शि ६, १६६; गी १, ३३; -नेन छां ५,१५,१; कै १,३§[x]; मना २, १२,३§[x]; नाप ४, ३८; १अव ५; २शिसं २३; स ३७९:१०.
धन-ज– -जम् त्रिता १,७३.
धन-द,दा– -दः वपू २,३;५; -दा सौ १,३.
धनदा(द-आ)दि–काष्ठा-पति– -तिः वपू १,६.
धन-दार– -रेषु महा ५, १६८.
धन-धा(न>)नी– -न्यै मना २, ६७§[y].
धन-धान्य-कवित्व– -त्वम् तारा ८४:९.
धन-धान्य-बहुरत्न–
धनधान्यबहुरत्न-वत्– -वन्तः सूता १,१९.

a) तु. वैप१,२२३h, यस्था. च। b) तु. 'देशान्तरया–'। c) 'द्वीपान्तरं यासि' इति निसा.। d) 'ब्रचम्' इति मुपा. यनि. सु-शोधः। e) पा.? 'द्वौ चत्वारः षड् अष्टाऽऽसाम्' इति पदपञ्चकतया सु-शोधः (तु. JC. 'द्वि चत्वारि षडष्टासाम्')। f) पा.? 'द्वितीयः ऋग्-न्यासः' इति शोधः द्र.। g) पा.? 'सद्विद्वर–> -०र अतः श्वेतमृत्तिकाखण्डा मुक्तिसाधकाः' इत्येतत्परः शोधः स्यात्। h) मा ६,२२; तैसं १,४,४१,१; ७,३,११,१। i) तैआ ४,३९,१। j) मा ६,२२। k) ऋ ८,६१,१३। l) पा.? 'द्विषते' इत्येवं शोधः द्र. (तु. ऋ १,५०,१३)। m) तैआ १०,६३,१[2]। n) ऋ १, ५०,१३। o) सकृत् 'दृष्टिः' इति निसा. मुपा. यनि. सु-शोधः (तु. मैत्रि ३, ५)। p) पा.?'द्विषन्तम्' इति शोधः द्र.। q) =वर्ण–। r) =नकार-बीजाक्षर–। s) 'थान्तः' इति निसा. अज्या. च मुपा. यनि. सु-शोधौ (तु.आन.)। t) =बीजमन्त्र-विशेष–। u) वैप१ यद्र.। v) तैआआ १०,६३। w) ऋ १०,८४,७। x) तैआ १०,१०,३। y) तैआआ १०,६७।

धन-धान्या(न्य–आ)दि– -दे: शां १,२[a].
धनधान्यादि-संपत्–प्रद– -०द अत्त ५.
धन-पति– -तेः इ १८ : २१.
धन-मात्रा– -त्राम् छां १,१०,६.
धन-मान–मदा(द—अ)न्वित– -ताः गी १६,१७.
धन-वत्– -वन्तः सूता १, २०; -वन्तम् वरा ३,१३; -वान् नाप ९,२०; शि ३,११.
धन-वृद्ध– -द्धाः मैत्रे २,२४.
धन-व्यय– -यः भव ३, २०.
धन-सनि– -नयः छां १,७,६.
धना(न-आ)ढ्य– -ढ्यम् शि६,२२२.
धना(न-अ)र्थ– धनार्थिन्– -र्थी वपू २,५.
धनिक– -कानाम् ते ६,९५.
धनिन्– -नी या २,१७.
धने(न-इ)च्छा– -च्छया वरा३,१३.
धने(न-ई)श्वर– -रान् शि ७, २७.
धनेश्वरी[t]– -री सौ १,३.
धन्य[b]– -न्यः द २०; पै ३, ३; १अव २७[४]-२९[४];३०[७]; यो ३, ३३; इ १० : १३; -न्याः ते १, ४४; सार २५६:१६.
१धनं-जय[r0]– -०य गी २, ४८; ४९; ४, ४१; ७, ७; ९, ९; १२, ९; १८, २९; ७२; -यः गी १,१५; १०,३७;११,१४.
२धनं-जय[rd]– -यस्य बृजा ६, १.
३धनं-जय[rr0]– -यः ध्या ५७; ब्रवि ६७; त्रिब्रा २, ७७; ८७; योचू २३;२६; जाद ४,२४;३३.
धनंजय-कर्मन्– -र्म शां १, ४.
धनुस्[rf]– -नुः मुं २, २,३;४; बृ ३, ८,२; मैत्रि ६, २४; २८[२]; ध्या १४; त्रिब्रा २,४३; रुद्र ३८; कृ २३; नी १, ७§[g]; २, १०§[h]; १२§[i]; १८§[j]; शि ७, ८२; गी १,२०; -नुषः छां१,३,५; -नुषा त्रि १३; -नुषि रार २,७२.
धनुः-खड्ग(ङ्ग–आ)युधा(ध—आ)-दि– -दीनि शि ६,२४३.
धनुः-प्रमाण–पर्यन्त– -न्ते यो १, २२.
धनुर्-आसन[rrk]– -नम् त्रिब्रा २, ४३.
धनुर्-धर,रा– -रः रापू ४,७;३०; गी १८,७८; -रा व ४५८ : ७.
धनुर्-बाण–धर– -रम् रार २, १०१;१०३.
धनुर्-बाण–धारि(न्>)णी– -णीम् त्रिता १,८१.
धनुर्-वेद[rrl]– -दः सी ३०; नापू ५, ३८.
धनुष्–पाणि– -णये रार २,४८.
धन्वन्[m]– -न्वनः नी २,८§[n]; १४§[o]; -न्वने नी २,७§[p]; वपू १,१.
धमत्–,धमन–,धमनि– √ध्मा द्र.
धर–, धरणी–, धरत्–, धरमाण–, धरित्री–,धरुण– √धृ द्र.
?धर्ता[q] अशि ६,५.
धर्तृ–, धर्म–, धर्मन्– √धृ द्र.
१धवल[r]– -लम् योशि १,८१.
धवली√कृ धवली-कृत– धवलीकृत–जगत्–त्रय– -०य लां २१४ : ४.
२धवल,ला[s]– -०ल अत्त ५; -ला बृजा ३,१; -लाः अत्त ३.
√धा[t](बधा.),धत्ते मै ४, ३; मैत्रि ६, ३४; त्रिब्रा २, ३९; यो १, ५; वरा २,७९; अत्ता १[c]; दधाति ई ४; बृ १, ४,११; श्वे ४, १; व४६६:१४§[u]; धत्तः शां१,४[v]; दधे कौ २, १५[१०]; दधामि बृ ६,४, २२; २५[४]; २संन्या १७: ६§[w]; दे २[३]§[x]; गी १४, ३; दध्मः अत्ता २[e]; दध्मसि सूता २,९§[y]; दधातु प्र मुं मां शां[२]§[z]; बृ६,४,२१§[a']; श्वे६,१०[b']; मना १, ९§[z]; २, ४२§[c']; ४४[३]§[d']; ६७§[e']; अशि अ बृजा नृपू सी श शां[२]§[z]; त्रिवि शां[२]§[z]; ७,५§[f']; रार रापू शां पप अन्न शां[२]§[z]; सू शां[२]§[z]; २१§[g']; १आ पाशु पब्र त्रिता भा भ ग मवा गोपू कृ ह दत्ता गरु अबि पहं सि शां[२]§[z]; रा४२३:२§[z]; पिंब्र शां§[z]; धेहि बृ ६,४,२१[२h']; कौ२,११§[i']; मैत्रि ६,३५[४]; प्रा १,४§[j']; व ४३७: १४§[k']; ४६०:६§[l']; धत्तम् लिं ३१०:१§[m']; दधातन मना १, ११§[n']; दधानि कौ २,१५[rr]; दधावहै बृ ६, ४, २०; दधीत

a) न्यायार्जितधन° इति अध्या. । b) पा ४,४,८४ । c) व्यु.? =अर्जुन– । d) व्यु.? =ब्राह्मणविशेष– । e) व्यु.? =वायुविशेष– । f) =चाप– । वैप१ यद्र. । g) तैसं ४,५,१,१ । h) मा १६,१३ । i) मा १६,१० । j) मा १६,११ । k) =आसनविशेष– । l) =वेदाङ्गविशेष– । m) वैप१ यद्र. । n) मा १६,९ । o) मा १६, १२ । p) मा १६, १४ । q) पा.? 'धता' इत्येवं शोधः द्र. । r) विप. । वैप१ यद्र. । s) विशेवि. । t) धा. धारणे वृत्तिः । u) ऋ ९,९४,४ । v) 'धत्ते' इति अध्या. । w) शौ ७,८७,२ । x) ऋ १०,१२५,२ । y) ऋ १,५०,१२ । z) ऋ १,८९,६ । a') ऋ १०,१८४,१ । b') 'दधात्' इति आन. । c') तैआ १०, ४०, १ । d') तैसं ३,३,१,२[३] । e') तैआआ १०,६७ । f') तैब्रा ३,१२,३,४ । g') ऋ १०,१५८,३ । h') ऋ १०,१८४,२[२] । i') ऋ २,२१,६ । j') मा ११,८३ । k') ऋ २,२३,१५ । l') ऋ १०,८३,४ । m') ऋ ६,७४,३ । n') ऋ १०,९,१ ।

बृ ६, ४, १०; ११; दध्यात् कुं ९?[a]; रुजा १,१६.
दधे सर २, ४§[b]; दधौ वउ ३, ५६; धास्यसि कौ१,१[२०]; अधात् रापू ३, १[d].
दधत्– -धत् महा ५,१३३; पा ७, ३; -धतम् द ३.
दधती– -तीम् व ४२७ : १२.
दधान,ना– -नः द ५; शा ६; -नम् रार २,२४; -ना पा ९,२; -नाः शा ११; पा ८, १०; व ४६१:४§[e];४६४ : २१; -नाम् पी ४२१ : ३; व ४२६ : १०.
१दधि[f]–
दधि-क्रा[f]– -क्राम् व ४३७ : १२§[g].
दधि-वामन[f]– -नाय त्रिवि ७, ३५.
दधीचि[f h]– -चिः बृजा ६, ४.
दध्य(धि-अ)ञ्च्– -धीचः बृ २, ६,३;४, ६, ३; -धीचे बृ २,५, १७; -ध्यङ् बृ २, ५, १६[२]; १७-१९;६,३; ४,६,३.
२दधि[i]– -धि बृ ६, ४, २५; इ १७:२१; शि ४, ६१; ७,८८.
दधन्[j]– -धनि बृ ६, ३, १३; श्वे१, ५[k]; ब्र ३, १०; इ १५ : ६[l]?; -ध्नः छां ६,६,१;-ध्ना भ २,२२.
दधि-क्षीर-घृता(त-अ)म्भस्– -म्भसाम् शि ६,५९.
दधि-ग्रह– -हे कृ १७.
दधि-ग्राम[m]– -मे सार २६०:७.
दधि-दुग्ध-तक्र-नवनीत-घृता-(त-आ)द्य– -द्यान् सार २२४: १८.
दधि-दुग्ध-नवनीता(त-आ)द्य– -द्यान् सार २५० : २०.
दधि-मथन-क्रिया—प(र>)-रा– -राः सार २७५:१.
दधि-मधु– -धुनोः छां ५,२,४.
दधि-मन्थन-घोष– -षेण सार २७६ : ५.
दधि-वन[f]– -नम् सार २२१ : १३.
दधि-विक्रया(य-अ)धिष्ठान– -नम् सार २६०:८.
दध्य(धि-अ)धिष्ठान– -नम् सार २६०:७.
दध्यो(धि-ओ)दन– -नम् बृ ६, ४,१५.
धातु[m]– -तवः जा ४;नाप ३,७७; त्रिब्रा २,५; पप ४१८:१०;या १,१; वरा ५,४८; पिंब्र १,९; -तुः छां ६,५,१-३; मैत्रि २,६; २प्र ३४:५;३५:५; -तून् योशि १, १२५; १४७; -तूनाम् वरा ५,४९.
धातु-काम– -मः मैत्रि ६, २८.
धातु-गत–दोष—विनाशन– -नम् योशि १,९४; यो १,२९.
धातु-प्रवाल–नट-वेष–विचि-त्रिता(त–अ)ङ्ग-शोभा-(भा—आढ्य>)ढ्या– -ढ्या सार २६५ : १८.
धातु-बद्ध– -द्धम् मैत्रे २, ५; १योत १०; योशि १,८.
धातु-मय– -यम् सार २३६ : ११; -यानि सार २५८ : ९.
धातु-रञ्जित– -तम् नाप ३,३०.
धातु-स्त्री-लौल्यका(क–आ)दि– -दीनि १योत ३१.
धातु–स्व-भाव–
धातुस्वभाव-तस् (>:) गौ ४,८१.
धात्व(तु-अ)र्थ–वचन– -नम् २प्र ३६ : २.
धातृ– -०तः तै १,४,३; -ता बृ ६, ४,२१§[n]; मै ५,८; मैत्रि ६,८; ७,२; मना १,१४§[o]; सुबा ६[२]; योचू ७२; द २०; ए ६; ११; सू २१§[p]; करु १[२]; मवा ९§[q]; कश्रु २, २[२]; वपू १, १[२]; गी ९, १७; १०, ३३; -तारम् नाप ९, १६; त्रिवि ४, ६?[r]; रापू ४,५२; ग ४; गी ८, ९; -§[s]तुः क १, २, २०?[t]; श्वे ३,२०[u]; मना २, १२,१[v]; नाप ९, १३; श १८; नाउ १, ८; पा ९, ३; -त्रे सार २५१:१३.
१धात्री– -त्री सौ १,३; तुल ७० : २०.
२धात्री[w]–
धात्री-फल–प्रमाण– -णम् रुजा १, ६.

a) 'दद्यात्' इति अब्ध्या. मुपा. यनि. सु-शोधः (तु. सस्थ. टि. नि√ध्यै>निदिध्यासन– > -नम्)। b) ऋ १,३,११। c) सकृत् 'यास्यसि' इति अब्ध्या.। d) 'अध्यात्' इति आन.। e) ऋ १०, ८४, ७। f) वैप१ यद्र.। g) ऋ १०,१०१,१। h) अर्थे व्या. च? =नाउ. दध्यञ्च्–। पाप्र. *दध्यञ्चि– इति कल्पयित्वा तत्र दधि°– >°धी° इति °*अञ्चि–>°चि– इति च यथायोगम् उसं. (पा ६,३,१३८;४,१३८) विषयः द्र.। i) नाप. (नभा. =दही)। वैप१ यद्र.। j) पा ७, १, ७५। k) °धिनि इति आन.। l) °धिनि इति सुपा. यनि. सु-शोधः। m) बअ. प्राति. द्र.। n) ऋ १०,१८४,१। o) ऋ १०,१९०,३। p) ऋ १०,१५८,३। q) तैआ ३,१२,७। r) पा.? प्रकरणतः पुंसि परंपरितः वा. द्र.। s) तैआ १०,१०,१। t) पा.? (तु. तैआ. प्रमृ.; वैतु. शं., आन. धातु° इति स. इति)। u) इह शं. पा. विकल्पप्रस्तः, आन. च =यनि. इति नापू. टि. विशेषः। v) धातु° इति नादी.। w) धा. दारणे वृत्तिः =आमलकी–।

धाता(?तृ[a])-ध्रुव-सोमा(म-अ)-निला(ल-अ)नल-प्रत्यूष-प्रभासर[१]– -सः(?साः[a]) सूता ५,६.
धात्र(तृ-अ)र्यमां(म-अं)शु-मध्यमणि-भवेन्द्र-विवस्वत्-पूषगभस्ति-मार्ता(?र्त[a])ण्ड-जगच्चक्षुस्– -क्षुषः सूता ५,८.
धा(न>)ना[b]– -नाः छां ६,१२,१.
धाना-रुह– -हः बृ ३,९,२८,५.
धान्य[b]– -न्यम् मना २,६७§[c]; व४३५:१४;-न्यानि बृ६,३,१३
धान्य-वर्जित– -तम् बृजा ३,९.
धान्या(न्य-अ)र्थ–
धान्यार्थिन्[d]– -र्थी ब्रवि १८; त्रिता ५,१८; अबि १८.
धामन्[b]– -म मुं ३, २, १; मैत्रि ६,३८;७,३; मना २,१२,२§[e]; २,३५§[f]; कौ ३,१; बृजा ८,६; नृपू ५,२०; ते ६,६७; त्रिवि १, ११; अव्य ७; त्रिता १, २९; ४९;५७;२,२०; त्रि ७; शा ४; दत्ता १,१; मु १, १, २७; सार २५७ : २१; सु २९४ : ६§[g]; भव ३,५; गी ८,२१; १०,१२; ११, ३८; १५, ६; -मनि त्रिता १,५९;६०;६२; ६४-६६; ६८; ६९; ७१; ७३; ७५; ४, ३०; -मसु गौ १, ५;२२; कै १,१८; -मानि श्वे २,५§[h]; मना१,४[२]§[i]; द १५; -म्नि त्रिता १, ४; सार २५८:१६; -म्ने पा ९,१; -म्नोः त्रिता २,१९.
धाम-त्रय–नियन्तृ– -न्तारम् पं ८.
धाम-त्रय–समन्वित– -तम् पं ८.
धित्वा बृ ३,३,२.
१हित– -तः गौ ४,२; महा ६,७०; -तम् बृ ३,९,३; कौ २,१०§[j]; मना २, १२, ३§[k]; ते ३, ५३; नाप ३,६३; वरा ५,९; शि ७, ९२; -ताय मैत्रि ७,७.
१–२धारण–, धारणा–, धारयत्–, धारयमाण–, धारयितृ–, धारयित्वा √धृ द्र.
धारा[l]– -रया बृ ६, ३, १; व ४६४: १५§[m]; -रा क १,३,१४; बृ ३, ३,२; -राः मना २,४०§[n]; त्रिवि ७, ५; २प्र ३३ : १८?§[o]; सार २८१ : १२; सु २९३ : १६§[p]; -राभ्यः महा २,१३; -राम् मना २,४०§[n].
धारा-पोतृ– -ता प्रा ३, १; ४,१.
धारिणी–,धारित–,धार्म–,धार्मिक–धार्य–, धार्यमाण– √धृ द्र.
√धाव् (गतौ), > धावि, धावति क २,३,३; तै २, ८, १; बृ ४,३, १९; नृपू २,१४; सुबा ४; नाद ४४; ध्या ५८[q]; योचू २८; महा ४, १२३; योशि ६, ५१[r]; धावन्ति बृ २,१,१; कौ ४, १; आर्षे ८ : १०.
धावयति(?न्ति[s]) यो १, ७६; धावयेत् करु १,
धावत्– -वतः ई ४.
धावन– -नम् ते ६,२१.
धावयत्– -यन् कौ १,४.
√धाव् (शुद्धौ),>धावि, धावयेत् शि ७, ४९.
धौत– -तम् बृजा ३, ३३; ४, १; जाद ४,५४.
धौत-वस्त्र– -स्त्रः बृजा ३, ५.
धिक्[t] छां ७, १५,२; बृजा ५, १६[u]; महा ४,८९.
√धिन्व्, धिनुयुः बा १७.
धिष्णिय[b]– -याः गरु ११§[u].
धिष्ण्य[b]– -ष्ण्याः बृ ६, ४, ५.
१धी– √ध्यै द्र.
२धी[v] त्रिता १,४६; ५३.
धीर,रा[l]– -रः क १, २,२[२]; ११;१२; २२;२,१,१;४;३,६; बृ ४, ४, २१; गौ १, २८; सुबा ३; क्षु १९; नाप ९,१५; रापू ४, ७; महा ५, ८७; अन्न ४, ३७; ५, ९१; जाद ४, ६२; मवा ८§[w]; वरा २, ३०; ४,३३; शा २३; २८; पा ७,५; गी २,१३;१४, २४; -रम् गी २, १५; -राः के १,२;२,५; क २, १,२;२,१२; १३; मुं १,१,६; २,२,७;३,२, १;५; बृ ४, ४, ८; श्वे ६,१२; गौ ४,३; मना १,१५§[x]; ब्र ३, ८; अशि ५,१७; अन्न ५,२४; रुह ३२; गोपू १९; २०; वरा ४, ३४; नापू ४, ८§[y]; वटु ३१३ : २; १शिसं २§[z]; २शिसं २;३§[z];१५§[a'];१६; स ३७८: १२; गु ४४; भव २, ४८;

a) पा.? यनि. शोधः द्र. । b) वैप१ यद्र. । c) तैआआ १०, ६७ । d) पावा ५, २, १३५ । e) ऋ २, ३, ११ । f) तैआआ १०, ३५ । g) ऋ ९, ९६, १९ । h) ऋ १०, १३, १ । i) एकतरत्र 'धामन्' इति मा ३२,१० । j) मंब्रा १, ५, १० । 'श्रतम्' इति शांआ ४,१० । k) ऋ ४,५८,४ । l) वैप१ यद्र. । बश्र. प्राति. द्र. । m) तैआ ४,३८,१ । n) तैसं ४,२,९,६ । o) 'धाराणाम्' इति मुपा. यनि. सु-शोधः (तु. गोब्रा १,१,२३ संटि.) । p) तैब्रा ३,१२,३,४ । q) प्रधा° इति निसा. । r) प्रधा° इति अध्या. । s) पा.? यनि. शोधः (तु.अध्या.संटि.,उब्र.) । 'धारयति' इति निसा. संटि. । t) अव्य. । u) 'धिष्ण्याः' इति मा १२, ४ । v) 'धीमहि' इत्यस्य पूर्वांशः द्र. । w) तैआ ३,१२,७ । x) तैआ १०,१,१५ । y) ऋ १०,७१,२ । z) मा ३४,२ । a') मा ३१,१८ ।

-राणाम् ई १०;१३; -रेषु अन्न २,३०.
धैर्य– -र्यम् जाद ३, १२; वि २; -र्येण क २,३,१७.
धैर्य-कन्था– -न्था निर्वा २९७ : ७.
धैर्य-माधुर्य– -र्ये नाप४,१२.
धैर्य-वत्– -वान् अन्न२,३०.
धैर्य-सर्व-स्व—हारिन्– -रिणम् अन्न ५,३५.
धैर्या(र्य-आ)कर्षि(न्>)णी[i]– -णी आथ ३९५:९.
धीर-धी– -धीः महा ५,७०; अन्न २,३१; मु २,२,२३.
धीर-समीर– -रे सार २२५:१०.
धीर-स्वर– -रम् पं ७.
√धु, धुनोति पा २,८.
धुनि[a]– -निः मना १,९§[b].
धुर्[a]– धुरम् पा २, ८; धूः पा ६, ९[५]; ८, ३; ९, ६[२]; धूः-धूः पा ९, ६[c].
धुरं-धर– -राय पा ८,७.
धुरं-धुर– -धूः पा ६,९[२].
धुर्य[d]– -र्याणाम् छाग २४ : २३.
धु(र>)रा[e]– -राणाम् पा ६,९.
√धू, धूनुते कौ १,४§[f].
धूयते महा ४,९६[२].
धूत–
धूत–संसार-बन्धन– -नात् १अव १.
धूत्वा छां ८,१३,१.
धूप[१g]– -पः मं २, २, ५; भा ३६; शि १,२७; वउ ६, ३०; -पेन वउ ६,३९; -पैः शि ६,१८३.
धूप-क– -कम् ते ६,२२.
धूप-दीप– -पयोः वउ ६, ३०; -पैः रा ४२५ : १.
धूप-वेला–प्रमाणा(ण—अ)र्थ– -र्थम् शि ६,१३१.
धूपा(प-आ)दि–त्रय—भक्ष्या-(त्य-आ)दि– -दि वउ ६,२६.
धूपित– -तम् १योत ३४.
धूम[a]– -मः छां २,१२,१;५,४-८,१; १०,५[२]; बृ ६,२, ९-१३;१४[२]; गी ८, २५; -मम् छां ५, १०, ३; बृ ६, २, १६; -मस्य मैत्रि ७,११; -माः बृ २,४,१०; ४, ५,११; मैत्रि ६,३२; -मात् छां ५,१०,३; बृ ६, २, १६; -मेन गी ३,३८;१८,४८.
धूम-गन्ध– -न्धम् कौ २,३;४.
धूम-निर्गमना(न–अ)र्थ– -र्थाय शि ४,६.
धूम-मार्ग–विसृत– -तम् गोच६९: १२.
धूम-श्व-गर्दभ-ध्वाङ्क्ष– -ङ्क्षाः शि ४, २२.
धूमा(म-आ)कार– -रम् योरा १६.
धूमा(म-आ)दि– -दिभिः सांसू १, ६०.
धूमा(म-अ)र्चिर्-विष्फुलिङ्ग– -ङ्गाः मैत्रि ६,३१.
धू(म>)मा[b]-व(त्>)ती[i]– -ती ब २२.
१धूम्र[i]– -म्रः त्रिआ २,१४०.
धूम्र-वर्ण,र्णा– -र्णः व४४१: ४; -र्णा रु ७.
धूम्र-शिखा(खा–आ)कार– -रम् सौ ३,१.
२धूम्र[i]– -म्रः गर्भ २; -म्रम् १योत ९८.
√*धूय्(धूलने[k])>धूयि, धूययेत् शि ७,४४.
√धूर्व्
धूर्त–
धूर्त-गोष्ठी– -ष्ठी १योत ३०.
धूर्त-ता– -ता या २,१६.
धूर्त-राज– -जाः भव १,५५.
धूर्ति– -र्तिः अशि ३, ५§[l]; वट्ट ३१५:४§[l]; -र्तेः च २१:१९§[m].
√धृ,> धारि, धरते पा १, ५; ?धरन्ति[n] वरा ५, ३१[o]; धर पा ६, ५[२p].
दध्रे छां ४, १०, ३; बृ १, ५, २१;३,१,२; गोपू १५; दधार अव्य ५; पा ७,८; वपू २, ३; दाधार पा ६, ३; दध्रिरे बृ १, ५, २१.
ध्रियते बृ ४, ३, १९; मना २, ८०§[q]; वरा ५,२२; अध्रियत बृ १,२,५;६; अध्रियन्त बृ १,५, २३.
धारयते स ३७९:११; गी १८, ३३; ३४; धारयति ध्या ९३, १५;सी १६; का १५;सु २९५: ३; धारयन्ति बृजा ५,१५[२];सार २५५:१०;२५९:९; धारयामि गी१५,१३; धारयस्व बृ३,८,५; धारय महा ४, ९२; जाद ४, ६१?[r]; धारय-धारय हंषो १४; धारयाम>मा मना २, १२, २§[s]; धारयेत श्वे २, ९; शि ७,

a) वैप१ यद्र. । b) ऋ १०, ८९, ५ । c) वैतु. पाटी. °रय° इति समस्तमिति । d) पा ४, ४, ७७ । e) =धुर्– । f) 'धुनुते' इति आन.; 'धुनुवाते' इति शांआ ३,४ । g) व्यु.? । h) पा ६,३,१२० । i) विप. । वैप१ यद्र. । j) विशेवि. । वैप१ यद्र. । k) धूल्याच्छादने पाधा. उसं. । l) ऋ ८,४८,३ । m) 'धूर्तिः' इति ऋ ८,४८,३ । n) अवस्थाने गैतौ वा भ्वा. उसं. । o) 'चरन्ति' इति अध्या. । p) लोटि मपु१ (वैतु. पाटी. नाउ. ऐकपद्यं चिकीर्षुः धरत्–>-रताम् इति) । q) तैआ १०,६४,१ । r) पा.? 'अवधारय' इति शोधः द्र. (तु. अध्या.) । s) ऋ ४,५८,२ ।

७१; भव ३,२६; धारयेत् अना २०; मैत्रि ६,१९; ब्र २[3]; बृजा ३, ६; ४, १७; २९;३१; ५,१; १योत ३९; ७२[a]; ८७; ९०; ९४; ९६; ९७; ११२; ११७; १४०; २योत २, ३; नाप ३, ३०; ७७; ७९; ८०; त्रिब्रा २, १०९;११५; योचू ९५; ११४; वा ९;१०;१३-१५;१९[2];३५; ३८; शां १, ७,१;४३;४४;५०; योशि १,४४; ९३;५,४९-५१; कुं ९; पब्र ३, ३;४; १०[2];१२; १४; यो १,१२; ४८;४९; रुजा १,१०[2];१३;१९;२०;२२;२३; २,७; जाद ६, ४; ५; ८;२२[b]; ३१;३३; ७,१२;८,१;६;८;९; का११;१२; गोच ६६:१२-१४; १८;६७:३;१३; नार ९; १०; य २; ४; ९; सु २९३ : ४;९; लिं ३०९:६;९;३१० : ७; शि ६, १५५; १६२; १६३; २१६; ७,१२;४३; ४४;४६;५०;९०; भव ३,२८; कश्रु ३,१.

धारयिष्यसि पा २,५; धारयिष्यामि मना १,८§[c]; व ४६४: १०§[c].

धार्यते मैत्रि ६,९; त्रिता १,२४; रुजा १,१[2]; प्रा २,१; गी ७,५.

धर– -रः बृजा ४,१६[d]; -राय पा १,७.

१धरा[e]– -रा कृ १५; पिंब्र १, १५[2];§[15];४,७; -राम् त्रिब्रा २, ४७; शां १,३,१०.

धरा-पति– -०ते भव ५, १७.

धरा-विवर-मग्न– -ग्नानाम् १संन्या २, ३०.

२धरा[f]–

धरा-ना(मन्>)न्नी– -न्नी सार २५२:१०.

धर(णि>)णी[g]– -§[c]णी मना १, ८; य ६; सु २९३ : ६.

१धरणी-धर[g]– -रः ता २,३.

२धरणी-धर[h]–

धरणीधर-कन्दर– -रे १संन्या २,५२.

धरण्या(णी-आ)दि– -दौ योशि १,१७६.

धरमाण– -णः पा ६,५.

धरि(तृ>)त्री– -त्री पा १०, १; -त्रीम् पा ८,१; -त्र्यै पा १,५.

धरुण– -णम् व ४६० : १२§[i].

धर्तृ– -र्ता त्रि १५; ग २.

धर्म[j]– -र्मः क १, १, २१; छां ७, २,१; बृ १, ४,१४[2];२,५,११; गौ ३, १; ४,६;८;८१; कौ २, १;२; मना २,७८§[k]; ७९§[l]; ते ५, २०; नाद २; महा ४, ९९; नाप ५, ३३; अध्या ३७; पाशु २, २३; पब्र २[2]; रुह ७६; भ १, ८[4]; २,१५; शा ३६; अद्वै ७१[m]; इ १४ : १८; निरु १,१; सार २२० : १; २२७ : १८; २४९ : १७;२५० : ९;२७९: १५;२८१ : १६; शि ६,१६७; ७,६५; १०२; गार ४०६ : १; चक्र १२; १कौल ३:२; २कौल ३;५; भव २,६८;४,१;५,११; आश्र ४; सांका २३; -र्मम् तै १,११,१; छां ७,२,१;७,१; बृ १, ४, १४[3]; ५, २३; मना २, ७९§[l]; अशि १, ११; ते ५, १३; नाप ३, २३; ५,३०; महा २,५२; १संन्या २,१२; कृ १९; इ ११ : १०; बा १२; सार २८३ : १; शि ६, १६८; भव १,३४; ब्रसू ३,२,४०; गी १८, ३१;३२; -र्मस्य बृ २, ५,११; गौ ४,६; ८२; मै ४, ३[n]; नाप ६,२७; गी २,४०; ४,७;९,३; १४,२७; -र्माः के शां[2];छां शां[2]; २,१,४; गौ ४, १०; ३३; ४६; ५४; ५८; ९१-९३; ९८; ९९; मै मैत्रे आरु योचू वा महा अव्य १संन्या कुं सावि रुजा जाद जाबा शां[2];सार २८१ : १७;२८२:१; २८३ : ५; २८७ : १५;२९० : ४; शि १, ७; भव २,६२; -र्माणाम् गौ ४, ५३; योसू ४, १२; -र्मात् क १,२,१४; तै १, ११, १; बृ १, ४, १४; गौ ४, २१; मना २, ७८§[k]; -र्मान् क २, १, १४; गौ ४,१;४१; सप्ता १, १४; सं १७; सार २३४ : २३;२३६ : ४; सु २९४:१; गु ४३; भव ५, १४; -र्माय मना २,६७§[c]; सार २४७:११; -र्मे बृ २,५,११; मना २,७८§[k]; ध्या ९३, २; गी १,४०; -र्मेण बृ १, ४,१४; मना २, ७८§[k]; ७९§[l]; अशि १,११; गोउ ३६[p]; सार २५६:१९;२७३ : १०; २८२: २०; सांका ४४; -र्मेषु गौ ४, ५९;९६;९९; -र्मैः पाशु२,३३[2]; सार २३१:१७; १८.

धार्म– -र्मः बृ २,५,११.

धार्मिक– -कः वसू ४; २०; २१; शि ६, १६२; -कान् छां ८,१५,१.

a) 'सुसाधयेत्' इति निसा. । b) 'धारणात्' इति अध्या. । c) तैआ १०, १, ८ । d) =वसुविशेष– । e) =पृथिवी । f) वैसं. । g) =शेषनाग– । h) =पर्वत– । i) ऋ १०,८३,७ । j) वैप१ यद्र. । k) तैआ १०,६२,१ । l) तैआ १०,६३,१ । m) °धर्म° इति मुपा. यनि. सु-शोधः (तु. सस्थ. टि. कालसं°) । n) स्वध° इति अध्या. । o) तैआआ १०,६७ । p) स्वध° इति आन. ।

धर्म-कर्मन्– -र्म अद्वैभा ८.
धर्म-काम– -माः तै १,११,४[२].
धर्म-कामा(म-अ)र्थ– -र्थान् गी १८,३४.
धर्मकामार्थ-सिद्धि– -द्धये महा ५,१६३.
धर्म-कारिन्– -रिणः सार २८८: १६.
धर्म-कीर्ति–मति– -तिः वि २; १६.
धर्म-क्षेत्र– -त्रे गी १,१.
धर्म-ज– -जम् गौ ४,५४.
धर्म-जिज्ञासा– -सा लिं ३०९: १; १कौल २:३; २कौल १.
धर्म-ज्ञ– -ज्ञः नाप ४,३५; रापू ४,३८; योशि १,२४.
धर्मज्ञ-सेविता(त–अ)र्थ[a]– -र्थम् सी २८.
धर्म-ज्ञान– -नम् शारी ५.
धर्म-ज्ञान-वैराग्यै(ग्य-ऐ)श्वर्य– -र्यैः सूता ४,७.
धर्म-ज्ञान-वैराग्यै(ग्य-ऐ)श्वर्या-(र्य-अ)धर्मा(र्म-अ)ज्ञाना(न-अ)-वैराग्या(ग्य-अ)नैश्वर्य-सत्व-रजस्-तमो-माया(या-अ)विद्या-(द्या-अ)नन्त-पद्म– -द्माः त्रिवि ७,४८.
धर्म-तत्-पर– -रम् शि ६,२२२.
धर्म-तस्(>:) या २,१.
धर्म-त्व– -त्वम् सांसू ५,४२.
धर्म-धर्मिन्–
धर्मधर्मि-त्व–
धर्मधर्मित्व–वार्ता– -र्ता पाशु २, २५.
धर्म-धीर[f]– -रः पिंब्र १,१; २, १;१०.
धर्म-निष्ठ– -ष्ठः शि ६,१५७.
धर्म-पाल– -लः रापू ४,३७.
धर्म-प्राप्ति-कर– -०र अत्त ५.
धर्म-फल– -लम् शि ६,१७४.
धर्म-मय– -यः बृ ४,४,५.
धर्म-मार्ग– -र्गम् रापू १,४.
धर्म-मेघ[११b]– -घः योसू ४,२८; -घम् पै ३,१; अध्या ३८.
धर्म-याग– -गः पाशु १,२९.
धर्म-राज्– -राट् मृ १२.
धर्म-लक्षण– -णम् नाप ३,२४; भव ५,१२.
धर्म-लक्षणा(ण-अ)वस्था–परिणाम– -माः योसू ३,१३.
धर्म-वत् सांसू १,१३८.
धर्म-वत्–
धर्मिष्ठ[e]– -ष्ठः शा ३१; -ष्ठम् मना २, ७९§[d].
धर्मिष्ठ-ता– -ताम् कालि ४०२ : २.
धर्म-विज्ञान– -नम् भव ५,१६.
धर्म-विरुद्ध– -द्धाः १कौल ३:४.
धर्म-विरोधिन्– -धिनः सार २५०:७.
धर्म-विहित– -ताः १कौल ३:५.
धर्म-शास्त्र– -स्त्रम् सी २९; नापू ५,३७; -स्त्राणि सुबा २; सं १६; सार२८५:१४; -स्त्रे जाद २,१२.
धर्म-शील– -लः भव १,४१.
धर्म-संस्थापना(न–अ)र्थ– -र्थाय गी ४,८.
धर्म-संकुल– -ले गोच ६९:१९.
धर्म-संज्ञा–
धर्मसंज्ञित– -तः कृ २०.
धर्म-सम– -मः,-मम् शि ६,१६७
धर्म-संमूढ–चेतस्– -ताः गी २,७.
धर्म-साधन– -नानि सार २७८ : ८.
धर्म-साहस– -सम् नाप ४,६.
धर्म-स्कन्ध– -न्धाः छां २, २३, १.
धर्मा(र्म-आ)त्मन्– -त्मा गी ९, ३१.
धर्मा(र्म-आ)दि– -दिः सांसू २, १४[e]; -दीनाम् सांसू ५, २५; सांका ६७; -दैः पं ३३.
धर्मादि-लक्षण– -णम् वरा २,१२.
धर्मा(र्म-आ)दिक– -कान् रापू ४, ६६; ५, ३.
धर्मा(र्म-आ)द्य– -द्याः सांका४३.
धर्मा(र्म-अ)धर्म– -र्मम्[f] सुबा १५; ते ३,५६; -र्माय(?र्मयोः[g]) कालि ४०२ : १६; -र्मौ गौ २, २५; भि १०; महा २, ४९; ५६; १अव ६; सार २३१:६; ८; २४८ : १९; २८७ : १९; २९० : ७; पिंब्र ६,९.
धर्माधर्म-विचार–साधन– -नेन सार २८२ : २२.
धर्माधर्म-विरक्त– -क्ताः सार २४४ : ५.
धर्माधर्म-संयम– -मात् शां १,७,५२.
धर्माधर्मा(र्म-आ)दिक– -कम् नाप ६,३४.
धर्मा(र्म-अ)न्तर– -रेण ब्रसू २, १,१७.
धर्मा(र्म-अ)पलाप– -पः सांसू ५, २०.
धर्मा(र्म-अ)मृत–धारा– -राः अध्या ३८.
धर्मा(र्म-अ)र्थ-काम–केयूर– -रैः गोउ ५७.
धर्मा(र्म-अ)र्थ-काम–द– -०द अत्त ५.
धर्मा(र्म-अ)र्थ-काम-मोक्ष– -क्षम्[f] ग १६; -क्षाणाम्

a) बस. । पूप. तृतस. । b) =समाधिविशेष– । c) पा ५,३,६५ । d) तैआ १०,६३,१ । e) °दि इत्यपि पाभे. । f) समाहारे द्वस. । g) पा.? यनि. शोधः द्र. ।

या २,२०; -क्षेषु नापू ४,१८.
धर्मार्थकाममोक्षा(क्ष-अ)र्थ--र्थे कालि ४०३:१३;व४२६:४.
धर्मा(र्म-आ)वह,हा- -हम् श्वे ६,६; -हाम् गु ६६.
धर्मा(र्म-अ-)विरुद्ध- -द्धः गी ७,११.
धर्मिन्- -र्मी योसू ३,१४.
धर्मि-ग्राहक-प्रमाण—बाध- -धात् सांसू ५, ९८[a].
धर्मि-ग्राहक-मान—बाध- -धात् सांसू ६,४.
धर्मि-भूत- -तम् ससा १, २२१[b].
धर्मो(र्म-उ)क्ति- -क्तेः ब्रसू १, २,२१.
धर्मो(र्म-उ)पपत्ति- -त्तेः ब्रसू १, ३, ९.
धर्मो(र्म-उ)पासक- -काः सार २४९ : २०.
धर्म्य- -र्म्यम् क १,२,१३; गी २,३३;९, २; १८,७०; -र्म्यात् गी २, ३१.
धर्म्यो(र्म्य-अ-)मृत- -तम् गी १२,२०[c].
धर्मन्[d]- -र्माणि त्रिता १,११; मवा १०§[e].
१धारण[f]- -णः तै १, ४, १; नाप ४,३८§[g].
२धारण[h]- -णम् मना २,९§[i]; बृजा ४, ३६[2]; ते १, ३५; त्रिब्रा २, ३१; १२९; १३४; मं १,१,८; शां १,८; त्रिता १, ४७; भ १, १; जाद ६,१३; ह २०§[i]; लिं ३०९ : ५;३१० : ५;१२;१८; १९[2];२०[3];२१[2];२२; ३११:८; ९; -णात् ब्र २; बृजा ४,३३[2]; ३५; नाप ३, ८०; १योत ५२; वा ७; त्रिब्रा २, ११०; ११३; ११४; पब्र ३, ४; रुजा १,४; ५;२,२;१२; जाद६,२४;३५[j]; ऊ ६३:१४; गोच ६६ : ५; -णे गर्भ १; सिशि ३८०:१३.
धारण-तस्(>:) रुजा २,९.
धारण-मात्र- -त्रेण बृजा ७,८; रुजा २, ११; १५; ३, १; गोच ६७ : ४.
धारण-वत् ब्रसू ३,४,२०.
धारणा- -णा मैत्रि ६, १८; २०; अना ६; १६; ते १, १६; ३५; ध्या ४१; १योत २५;८४; त्रिब्रा २,३१; १३४; योचू २; १११; शां १,१;९; जाद १, ५; ८, ३; त्रिता १,२४; वरा ५, १२; सर १,४;३, ५; भव ३, २८; योसू ३,१; -णाः १योत १०३; जाद ८,१; -णाभिः अना ८; ह्लु १३; नाद ८; योचू ११०; -णाम् ह्लु १; योचू १०७; जाद ८,७; २अव ३३७ : ८; लिं ३०९:३; ९; -णासु योसू २,५३.
धारणा-योजन- -नम् अना २४.
धारणा(णा-आ)सन-स्वकर्मन्- -र्मणा सांसू ३,३२.
धारयत्- -यन् यो १, ३६; राधा ३,१२; गी ५,९; ६,१३.
धारयमाण- -णः सूता १, २४; सं ८.
धारयितृ- -§[i]ता मना २, ९; ह २०.
धारयित्वा अना १६; १योत ३९; ११३; शां १,७,४३;४८.
धारि(न्>)णी- -णी मुं २, १, ३; कै १,१५; ना १; वपू १,२.
धारित,ता- -तः त्रिब्रा २, ११४; -तम् अशि ६, ५; वा ३; गोच ६५:३; -ता ऊ ६३:८§[k]; -ताः अशि ६,५.
धार्य- -र्यम् बृजा ३,१[2]; ५,४-६; नाप ३,८४; त्रिब्रा २,५१; पब्र ३,८; भ १,१०; रुजा १, १५; २१; कृ १; जाबा १५; ऊ ६४: २;५; रु ८;२१; स ३७९ : ३; सिशि ३८१ : १४;१६; सांका ३२; -र्यैः सिशि ३८३ : ८.
धार्य-धारण- -णात् अ ३.
धार्यमाण- -णे बृजा ७, ८[2]; रुजा ३,१[2].
धृत- -तः पहं ३[2]; नाप ५, २[2]; त्रिब्रा २, ११३; -तम् बृजा ५, ७; त्रिता ४,२९; कृ २४; नार ९; पा १,४; शि ७,९०; सिशि ३८१ : २०.
धृत-कुम्भक- -कः मं २,२,२.
धृत-चक्र-धारिन्- -री य १; सु २९३ : १.
धृत-च्छत्र- -त्रम् रार २, १४; रापू ४,३३.
धृत-पुण्य-लेश- -शः सिशि ३८१ : ३.
धृत-बाले(ल-इ)न्दु—मौलि- धृतबालेन्दुमौलिन्- -लिनम् १योत १००.
धृत-मर्याद- -दाः नाप ५,१०; महा ४,२०?[l].
धृत-राष्ट्र[f]- -ष्ट्रः गी १, १; -ष्ट्रस्य गी ११, २६.

a) °कमान° इत्यपि पाभे. । b) °र्मीभूतात्मा इति निसा. मुपा. यनि. सु-शोधः (वैतु. आन., अज्या.) । c) °र्मा° इत्यपि पाभे. । d) वैप१ यद्र. । e) ऋ १, १६४, ५० । f) कर्तरि कृत् । g) तैआ ७, ४, १ । h) भावे कृत् । i) तैआ १०,७,१ । j) 'धारयेत्' इति अज्या. । k) 'धारयिष्यामि' इति तैआ १०, १, ८ । l) हत° इति निसा. मुपा. यनि. सु-शोधः (तु. अज्या.) ।

धार्तराष्ट्र– -ष्ट्रस्य गी १, २३; -ष्ट्राः गी १, ४६; २, ६; -ष्ट्राणाम् गी १,१९; -ष्ट्रान् गी १,२०;३६; ३७.

धृत-शरीर– -रः सांसू ३, ८२; सांका ६७.

धृता(त-आ)कार– -रम् १योत १०१.

धृता(त-अ)ग्नि– -ग्निम् १प्र ३०: ४.

धृता(त-अ)भिमान– -नाः स्व ६१ : २.

१धृति[a]– -तिः ऐ ५, २; बृ १, ५, ३; मैत्रि ६,३०; ३१; गर्भ ५; नाप ३, २४; ४, १२; त्रिब्रा २,३३; शां १,१; महा ६,३०; जाद १, ६; १८; वरा ५, १३; १शिसं ३§[b]; २शिस ४§[b]; भव ५,१२; गी १०, ३४; १३, ६; १६,३;१८,३३-३५;४३; -तिम् गी ११, २४; -तेः ब्रसू १, ३, १६; गी १८,२९; -त्या क १, २,११; गी १८,३३;३४;५१.

धृति-गृही(त>)ता– -तया ध्या ९३,१४; गी ६,२५.

धृति-दण्ड– -ण्डम् मैत्रि ६, २८[c].

धृति-मत्– -मता योशि १,९०.

धृत्यु(ति-उ)त्साह–समन्वित– -तः गी १८,२६.

२धृति[d]– -तिः नाद ११[e].

धृत्वा बृजा ७, १; नाप ५, ३९; रापू ४, ३१; शां १, ७, ४३; पप ४१९:१; भ १, ६; वरा ५, ६१; सौ २,३; सार २८३:६; शि ७,५७.

√धृष्, दधृषुः बृ ३,१,२;९,२७.

धृषित– -ताः व ४६०: १३§[f].

धृष्ट–

धृष्ट-केतु[g]– -तुः गी १,५.

धृष्ट-द्युम्न[g]– -म्नः गी १,१७.

१धृष्टि[h]–

धृष्टि-रूप– -पः कृ ११.

२धृष्टि[i]– -ष्टिः रापू ४,३६.

धृष्ट्य(ष्टि-अ)ष्टक–विभूषित– -तः रापू ४, ८[j].

धृष्ट्या(ष्टि-आ)दि– -दि रार ३, १[j].

धृष्ट्या(ष्टि-आ)दिक– -कैः रापू ५,६[j].

धृष्णु– -ष्णवे नी २,६§[k].

√धे,>धा

धातवे[l] बृ ६,४,२७§[m].

धे(न>)ना[l]– -नाः मना २,४०§[n].

धेनु[l]– -§[o]नवः अशि ४, २१; वदु ३१६ : १३; -नुः मना १,८§[p]; बृजा ३, २; दे ५§[q]; सर २, ८[r]§[q]; य ६§[p]; सु २९३:६§[p]; -नुम् बृ ५, ८, १; बृजा ३, १; ३; नाप ४, ३८; शि ७, ८१; §[s]व ४४१ : २०; ४४७ : ३; ४५१:१७;४५४:२२; -नूनाम् गी १०,२८.

धेनु-वत् सांसू २, ३७.

धेनु-स्तन–क्षीर– -रम् मं३,१,५.

धैर्य– धीर– द्र.

धौत– √धाव् (शुद्धौ) द्र.

√ध्मा,>धम्,धमेत् शि ७, ६९.

दध्मौ गी १, १२; १५; दध्मुः गी १,१८.

धमन– -नात् अना ७[s].

धमनि[t]– -नयः छां ३, १९, २[u].

ध्माय– *आ-ध्माय– टि. द्र.

ध्मायमान– -नस्य बृ२,४,८;४,५,९

?ध्यातपूर्वामुख[v]– -खः च २० : ५.

√ध्यै>ध्या,धी,ध्यायि,ध्यायते अशि ५,१०-१२; मन्त्रि ४; वा २५; योचू ८३; योशि १, ७२; २प्र ३४ : २०; कश्रु ३,१; चू ४; ध्यायति छां ७,६,१[3]; बृ ४,३, ७; कौ २,१३[2]; ते ५, ८५; ग १४; गोपू ५; सार २५९:२३; पी ४२२ : १६; ध्यायन्ति छां ७,६,१[3]; दे १२; ग ६; सर २,५; सार २५५ : १३; २शिसं ३७; ध्यायसे सार २२०:२३; ध्यायसि सार २२० : २२; २५८ : ४; ध्याये गर्भ ४[w]; ध्यायामि द १४; १अव २०; सार २५८:६; व ४६४:१५§[x]; ध्यायतु १अव २५; ध्यायस्व बृजा ६,७; ध्यायथ[y](=त) मुं २, २, ६; अध्यायत[z] महा १, १[2];

a) भाप. =धैर्य–। b) मा ३४,३। c) 'धृतिर्दण्डम्' इति सात. मुपा. यनि. सु-शोधः। d) =मात्रा-विशेष–। e) 'ध्रुवा' इति आन.। f) ऋ १०,८४,१। g) भाप.=१धृति– (तु. उत्र.)। h) =दाशरथिमन्त्रिविशेष–। i) धृ° इति निसा. मुपा. यनि. सु-शोधः (तु. अध्या.; वैतु. धृत्य° इति आन. संटि.)। j) धृ° इति निसा. मुपा. यनि. सु-शोधः (तु. अध्या.)। k) मा १६,१४। l) वैप१ यद्र.। m) ऋ १, १६४, ४९। n) तैसं ४, २, ९, ६। o) ऋ ७, ३२, २२। p) तैआ १०, १, ८। q) ऋ ८, १००, ११। r) ऋ १, ९१, २०। s) 'धमता' इति अध्या.। t) =नाडी–। u) 'धनसनयः' इति निसा.। v) पा.? 'अध्यायत् पूर्वामुख–>-खः' इति पदद्वयपरः शोधः द्र. (तु. महा १, १)। w) 'प्रपद्ये' इति आन., अध्या.। x) तैआ ४, ३८, १। y) थस्य स्थाने ताऽऽदेशविकल्पः उसं. [पा ३, ४, १०१ (वैतु. विधु. [IHQ १७, ८९] वर्ण-विकार इति [तु. गपू. ३३१b])]। z) 'ध्यायत' इति अध्या.।

अध्यायत् महा १,१; अध्यायन् अशि १, १३[a]; ध्यायेत प्रा २, १; ध्यायेत् हं १३; ब्रवि १६; शु २, ५[२]; ध्या १९; ब्रवि ८०; १योत २३; नाप ५, २४; त्रिब्रा २,२१; अता ९; रार २, ३३; ध्यायेम सार २५८ : १२.

ध्यायीत अना २२[b]; अ ३.

धीमहि छां ५, २, ७§[c]; बृ ६,३,६§[d]; मै ५,७§[d]; मैत्रि ६, ७§[d]; मना १, ५[४]§[e]; ६[५]§[f]; ७[३]§[g];२,२०§[h];३५§[d]; नृपू ४, १३§[i]; त्रिवि ७, ३९[५]; ४१[२]; ४३; ४४§[d]; रार २, ८७; सू ६§[d]; २२; सावि १०§[d]; त्रिता १, ५§[d];२४§[d];२७§[d]; ४,३३; दे ७; ग १०; ऊ ६३:१२;तुल ७०:११; नापू ३, २;४, २-४; नृष ८४ : २०; पारा २§[d]; ३; ५§[d];९;गार ४०५:१३;१९; व ४२९:१८§[d];४३४ : ६;४३६: १;४५७ : १०§[d];४५९ : १२; ४६१:२०;४६२ : ५;८;२३§[j]; ४६३ : १-५§[i];६-८§[k]; ९-२०; वउ २,८§[i].

ध्यायते मैत्रि ६,१७.

१धी– धियः बृ ६, ३, ६§[d]; श्वे २, १§[l];४§[l]; कौ१,७; २, १५[२];३, ५;६;मै५,७[२];§[d];मैत्रि६,७[२];§[d]; मना२,१२,३§[m];२,२५§[d];त्रिवि ७,३९§[d];४४§[d]; महा २, ७३; सू ७§[d];सावि१०[२];§[d]; त्रिता १, ५§[d];३०§[d];३२§[१५];४८;सर २, ५§[n];पारा२§[d];५§[d];गार४०५: १४; २०; §[d]व ४२९ : १९; ४५७:१०; धियम् कौ ३,६§[o]; ब्रवि १३[p]; श्वे २,३§[q]; मैत्रि६, २५; ते १, ५१; १योत ११८; महा २,५६-५८;४,९२;१२८; ६,७८[r]; शारी ५; योशि १,९७; ५, ३५; अन्न २,४२; ५, ५४; १०२; त्रिता १,२४; यो १,६२; पी ४२१:६; भव १, ३६;

धिया-धिया बृ १, ५, २; धीः बृ १,५,३; कौ ३,७; मैत्रि ६, ३०; नाप ३,२४[s]; महा ४,३८; जाद १०, ५; १अव २५; भव ५, १२; धीनाम् सर २,१§[t].

धियम्

§[u]धियं-जिन्व– -न्वम् व ४४२ : ८; ४४७ : १४;४५२: १; ४५५ : ६.

धिया

धिया-वसु– -सुः सर २, ३§[v].

धी-चक्र– -क्राय त्रिवि ७,४२.

धी-मत्– -मतः गौ ३, ३४; -मता अन्न ४,८९; शि१,४; गी १,३; -मताम् महा ५,३९; योशि ६, ३६; पाशु २, २; गी ६,४२; -मान् मैत्रि ७,१; मैत्रे २,४; नाप ३, १३; स्क १२; जाद ५,९.

धी-विक्रिया–सहस्र– -स्राणाम् मु १,१,३.

ध्यात– -तः ते ५,६४; श ३६;गोपू २५; जाबा २७; सार २५७: ९; -तम् ऐ ३,११; शु १,१६; -तानि कौ ३,४[२w]; -तैः कौ ३, ३[२x];४,१९[x].

ध्यातव्य– -व्यम् ते ४,२०;६,२१.

ध्यातृ– -ता मना २,१३,१§[y]; अ १;३[२]; ते १,१०; ४,१८.

ध्यातृ-ध्यान[z]– -ने पै ३, १; अध्या ३५.

ध्यातृध्यान-विहीन– -नः मैत्रे ३,११.

ध्यात्वा ऐ ३, ८; मैत्रि ६, ३८; कै १, ७; अना १६; बृजा ६, ७; ब्रवि २०; नाप ४,३८; त्रिब्रा२, १२९; योचू ९६; त्रिवि५,१२[३].

ध्यान– -नम् छां ७, ६, १[२]; २[२]; २६, १; कौ ३,२१[a']; मैत्रि ६, ९; १८; २४; मैत्रे २, २; मना २,१३,१§[y]; पहं ४; ब्र ३, १४; अना ६; अ १[३]; ३; नृपू १,५; शु १,१८; २, ५[३]; ते १, १;२; १०;२,२१;४,१८;५,४४;७७; ६,१२; २१[b']; ध्या ४१; ६९; १योत २५;१०४; नाप ३,८६; ५, ३३; ६, २; योचू २; ४०; ११२; त्रिब्रा २, ३१;१४८; मं १, १, ९; २, २, ५; द ३;१४; स्क ११; रार २, ५७; ९४; शां १,१;१०; योशि ६, ४५; सावि १०; पाशु १,२२; १अव १७; २०; २अव ३३८:१; त्रिता ५, ५; जाद १,५; ९, १; वरा ५, १२; ह ६; गरु ५; मु २,२,५०;

a) 'ध्यायन्ति' इति अध्या. । b) 'ध्यायेत' इति आन. । c) ऋ ५,८२,१ । d) ऋ ३, ६२, १० । e) तैआ १०,१,५[४] । f) तैआ १०, १, ६[५] । g) तैआ १०,१,७[३] । h) तैआ १०,४६,१ । i) तैआ १०,१,६ । j) तैआ १०,१,५ । k) तैआ १०,१,७ । l) मा ११,४ । m) तैआ १०,१०,३ । n) ऋ १,३,१२ । o) 'मनः' इति शांआ ५,६ । p) 'ध्रुवम्' इति आन. । q) मा ११, ३ । r) 'यथेच्छया' इति निसा. संटि. । s) 'ह्रीः' इति अध्या., 'ह्रीविद्या श्रीविद्या' इति अध्या. संटि. । t) ऋ ६,६१,४ । u) ऋ १,८९,५ । v) ऋ १,३,१० । w) सकृत 'ध्यानानि' इति आन. । x) 'ध्यानैः' इति आन. । y) तैआ १०,११,१ । z) द्रस. । a') 'ध्यातम्' इत्येतत्परः शोधः द्र. (तु. आन., अध्या., शांआ ५,२) । b') 'स्नानम्' इति अध्या. ।

योरा २; आपू १; सूता २, २; पा ४, ६; लां २१३ : १२; सार २४४ : ३; २६० : १५; २७५:१६; गु ६; २४;७८; व ४२६:९;४५९ : १८; भव ३, २९; अबि ५; वउ १, २५; सांसू ३,३०;६,२५; योसू ३, २; गी १२, १२; -नस्य छां ७, ६, २; त्रिब्रा २,३२; २अव ३३८ : २; -नात् छां ७,६,२[२];७,१; योशि १,३३; हे ६; ब्रसू ४,१,८; गी १२,१२; -ने नाप ६, १; -नेन ब्रवि २२; ब्र २; अना ८; त्रिवि ५, १२; त्रिब्रा २, १५२; रापू १,५; सर १, ३; राधा १,२८; ३,१७;४,२५; सार २२७ : ४; २४२ : ३; २४६ : १३;२५६ : ११; २५८ : ३; २५९ : २०; २६० : १५; गी १३, २४; -नैः अन्न ४,४४.

ध्यान-क्रिया- -याभ्याम् मन्त्रि ७; चू ७.

ध्यान-ज- -जम् योसू ४, ६.

ध्यान-तत्-पर- -रः नाप ४, ३२.

ध्यान-तस्(>:) महा ४,९३.

ध्यान-द्वादशक- -केन योचू ११२.

ध्यान-धारणा(णा-अ)भ्यास-वैराग्या(ग्य-आ)दि- -दिभिः सांसू ६,२९.

ध्यान-ध्येय[a]- -यौ मं २, ३, ७.

ध्यान-निर्मथन- -नात् स ३७९ : १८.

ध्याननिर्मथना(न-अ)भ्यास- -सात् श्वे १, १४; ध्या २२; ब्र ३,९.

ध्यान-निष्ठा- -ष्ठा पप ४२०:७.

ध्यान-निष्पाद्य- -द्यम् भव ३, ३०.

ध्यान-बल-योग- -गेन लु १३.

ध्यान-मय- -यम् सार २३६:७.

ध्यान-यज्ञ- -ज्ञः अव्य ३; -ज्ञम् अव्य ४.

ध्यान-युक्त- -क्तः नाप ४, १८; -क्तम् शां १,२.

ध्यान-योग- -गस्य पै ४,१५; वउ १, २८; -गेन लु १८; ध्या १; नाप ३,५१; शि १, २६.

ध्यानयोग-पर- -रः गी १८, ५२.

ध्यानयोग-परा(र-अ)यण- -णः नाप ५,३४.

ध्यानयोगा(ग-अ)नुगत- -ताः श्वे १,३; नाप ९,२.

ध्यान-विस्मृति- -तिः मं १, १,१०.

ध्यान-शब्द- -ब्देन ते १,३६.

ध्यान-संध्या- -ध्या ब्र ३,१५.

ध्यान-सहस्र-

ध्यानसहस्र-तस्(>:) १अव १९.

ध्यान-स्थ- -स्थः योशि १,२७.

ध्यान-स्थित- -ताः वउ ४,२९.

ध्यान-स्व-रूप- -पम् नापू १, १२.

ध्यान-हे(य>)या- -याः योसू २,११.

ध्याना(न-आ)दि- -दौ अ ३.

ध्याना(न-अ)धिकार- -रः नाप ७.

ध्याना(न-अ)नुभावना- -ना सार २४४ : १.

ध्याना(न-अ)न्तः-स्थ- -स्थस्य महा १,१[३]; च २० : ३.

ध्याना(न-आ)पन्न,न्ना- -न्नः सार२२०:२१;२३६:७;२४३: ८;२४४ : ८;२५९ : १९;२२; २६०:१५;२७५:१४; -न्ना सार २८५:१७; -न्नैः सार २३३:२.

ध्याना(न-आ)पादां(द-अं)श- -शाः छां ७,६,१[२].

ध्याना(न-अ)भ्यास-प्रकर्ष-

ध्यानाभ्यासप्रकर्ष-तस्(>:) मु २,२,५३.

ध्याना(न-अ)वस्था- -स्थाम् सार २५७:१७; -स्थायाम् सार २७५ : १२.

ध्याना(न-आ)वाहना(न-आ)-दि- -दि वउ ५,३३.

ध्याने(न-इ)च्छा-रहित- -ते त्रिता १,३२.

ध्याय[b]-

ध्यायिक- -काः इ १५ : २१[c].

ध्यायत्- -यत् कौ २, १४; ३, २; -यतः त्रिब्रा २, १५६; १५८; १६०; योचू ९८; योशि ३, २४; योरा ११; १९; शि ७, १३०; गी २,६२; -यन् छां १, ३,१२;२,२२,२; मै ५, ३; हं ४; ६; शु ३, १७; १योत ८६; आबो १; रार २, ३४; ४७; ४,४; मुद्र ४; शां १,६; पै ३, २; महा ६,३६;३८; पप ४१८: २५; करु १; यो ३, ३३; जाद ५,१;७;६,८; गोउ ४५; मु १, १,२४; पा ९,४; वपू १,२;४; वउ ५, ४१; -यन्तः छां ५,१, ८-१०; गोपू ४६; गी १२, ६; -यन्तम् लां २१४:२.

ध्यायन्ती- -न्ती सार२५७:२०

ध्यायमान,ना- -नः मुं ३, १, ८; मन्त्रि ३; भ १,११; सार२५८: २;२९०: १८; शि ५,१८;३३; -ना सार २४४ : १४;२८६:२; -नाः सार २१९ : २.

a) द्वस. । b) तु. टि. √ज्ञा>ज्ञाय- । c) °के इति मुपा. यनि. सु-शोधः ।

ध्यायितव्य– -व्यम् अ १[२].
ध्यायिन्– -यी मैत्रि ६,३४[a].
ध्येय,या– -यः अ १; ३[२]; ते १, १०[२]; निर्वा २९८ : २[b]; श १; ७; ३१; त्रिवि १, १; रार ५, १६; महा ६, ४३; भ २, १[२]; सं १९; -यम् ते ४,१८;५,७७; ध्या ९;९५; अता ११; सूता १,३; नापू ४,२६; सार २४५: १०;२५९:१८;२०; भव ३,५; पिंब्र २,४; -या त्रिता १, ६४; कालि ४०१ : ७; गु ५०; श्या १०; तारा ८३ : २२; -याः पी ४२२ : १५; -यान् श ३०; -येभ्यः अ २[c].
ध्येय-त्याग–विलासि(न् >)-नी– -नीम् महा ६,६६.
ध्येय-मान[d]– -नः चू ३.
ध्येय-संत्यागिन्– -गी महा २, ४५; ६,४५.
ध्येय-हीन– -नः मैत्रे ३, ११.
ध्येया(य-अ)तीत– -तम् अन्न ५,७४; जाद ९,५[e].
ध्येयै(य-ए)क–गो-चर– -रम् पै ३,१; अध्या ३५.
१ध्रुव,वा[f]– -वः छां ७, ४-५, ३; बृ ४, ४, २०; ब्रवि ९६; नाप ३,२०; महा ३,५०; गी २,२७; -वम् क १,२,१०;३,१५;२,१, २; बृ ४,४,२०; श्वे २,१५; गौ ४,१२; ब्रवि ८; मैत्रि ६, २३; ३८;७,३; मैत्रे १, ४, १०; अ ३; मन्त्रि ८[g]; ते १, ८; नाद ५३; ध्या ३५; १योत १४; ७३;१०२;१२७;१२९;१३०; त्रिब्रा २,१२७; योचू ८३; त्रिवि ७,१७; पै ३,४; योशि १,५६; १६०;३,२१;६,६९; अक्षि २; पाशु २, ४२; त्रिता ५, ६; यो ३, ३५; जाद २, ९; बि २६; शि ६, १६५; चू ८; अबि ८; गी २,२७; १२,३; -वा छां ७, २६, २; बृ १, ५, १४; यो २, ४८[h]; गी १८, ७८; -वान् छां ७, ४-५, ३; -वाम् मन्त्रि ३; चू ३; -वाय मना २,६७§[i]; पा ९, ६.
ध्रुव-क्षिति– -तये मना २,६७§[i].
ध्रुव-शील– -लः आरु ४; नाप ७; पप ४१९ : १०.
ध्रुवशील-तस् (>:) शा २०[j].
ध्रुवा(व-अ)ग्नि– -ग्निम् ब्रवि १[k].
२ध्रुव–
ध्रुवा[l]– -वाम् २प्र ३३:७;-वायाम् बृ ३,९,२४.
३ध्रुव[m]– -वः बृजा ४,१६.
४ध्रुव[n]– -वस्य मै १,७; मैत्रि १,४; मैत्रे १, २; गु १६; -वे शां १, ७,५२; योसू ३,२९.
ध्रुव-मण्डल– -लस्य त्रिवि ५, १२.
५ध्रुव[o]– -वम् त्रिवि ५,१२.
६ध्रुव[p]–
ध्रुवा(व-आ)दि– -दि रार ३,१.
√ध्वंस्
ध्वंस– -सम् पिंब्र ६,१५.
ध्वंसन– -नम् शि ५,३.
ध्वस्त–
ध्वस्त-मनना(न–आ)का(र>)-रा– -रा महा ५,५.
√ध्वज्
ध्वज– -जाः गोउ ५२[q]; -जाय त्रिवि ७, ४२.
ध्वज-च्छत्र-पताका– -काभिः शि ६,१८३.
ध्वज-च्छत्र-विमाना(न–आ)द्य– -द्यैः शि ६,१७२.
ध्वज-वज्रा(ज्र–आ)दि–चिह्नित—पाद-पद्म– -द्मः राधा ३, १३.
ध्वज-सिंह– -हौ शि ४,२२.
१ध्वज-हस्त[r]– -स्ताभ्याम् व ४५१ : ७.
२ध्वज-हस्त[s]– -स्तः व ४४१ : ४.
ध्वजा(ज-अ)ष्टक– -कम् शि ६, १५०.
√ध्वन्
ध्वनि– -निः सौ २,५; नाद ३२[t]; ध्या १०२; योचू ८०; ११५; मं ५,१,४; योशि ६,२१; वउ ४,७; -नेः मं ५, १, ४; योशि ६,२१.
ध्वनि-रूप– -पः षो १७.
ध्वन्या(नि-आ)त्मक– -कम् त्रिवि ७,५०.
ध्वान्त[u]– -§[v]न्तम् मना २, ७३; चा २०.
ध्वान्त-वत् सांसू १,५६;६,१४.

---

a) वैतु. सात. अधी(धि√इ)>अ° इतीव पाठुकः? । b) 'धार्यः' इति अध्या. । c) 'ध्यायिभ्यः' इति अध्या.संटि. । d) बस. । उप.भाप.<√मा माने (वैतु.नादी. पक्षे =ध्यायमान– इति)। e) 'देहातीतम्' इति अध्या. । f) विप. । वैप१ यद्र. । g) 'परम्' इति अध्या. । h) °वम् इति अध्या. संटि. । i) तैआआ १०,६७। j) °लता इति अध्या. । k) °ग्निः इति आन., अध्या. । l) =दिग्विशेष– । m) =वसुविशेष– । n) =नक्षत्रविशेष– । o) =देवविशेष– । p) =दाशरथिमन्त्रिविशेष– । q) °जः इति आन. । r) मलो. कस. । s) बस. । t) °निम् इति अध्या. । u) =तमस्– । वैप१ यद्र. । v) ऋ १०,७३,११ ।

न

१न[a]

१न-कार-

नकारा(र-आ)दि—य-कारा-(र-अ)न्त- -न्तम् पं २५.

नं[b] आथ ३९५:२३; व ४३६:६; हंषो ९.

नं-कार- -०र अन्न ५.

२न[c]

२न-कार- -रः ता १, २; सिशि ३८२ : १०.

३न[d]

३न-कार- -रः ता १,२.

४न[e] तै ३, १०, ६; बृ २, ५, १६§[f]; नृपू २, ८§[g]; १३§[h]; बा १५; नापू ४,१०§[h]; व ४३७:१५§[i]; ४६१ : १२§[j].

५न[k]-* ई २[l]; के १,३[m]; क १,१,१२[n]; प्र १, १०; मुं १,२,९; मां ५[l]; तै १,११,१[m];२,४,१; ऐ १,१; २,२[l]; छां १, १,१०; ४,३,७[l]; बृ१,५,२३; श्वे१,१२;३,९[l]§[m]; मैत्रे ३, १७[n]; कृ २२१[o]; पा ४, २१[p].

४न-कार-

नकार-रहित- -तः मैत्रे ३,१९[q].

न-किंचिद्-भावना(ना—आ)कार- -रम् अन्न ५,४८.

न-चाण्डाल- -लः ब्र २.

न-चिर- -रात् गी १२,७; -रेण गी ५,६.

न-तापस- -सः ब्र २; त्रिता ५,१.

न-दण्ड-धर- -राः आश्र ४.

न—दार-पुत्रा(त्र—अ)भिलाषिन्- -षी या २, १.

न—दिवा-रात्रि-विभाग- -गः त्रिवि १, ११.

न-देव- -वाः ब्र २.

न-नमस्-कार- -रः नाप ३, ८६; पहं ४[r]; पप ४२०:१४; या२,१.

न-निज- -जम् स्क २.

?न-निन्द- -न्दा(?न्दः[s]) पहं ४[r].

न-निन्दा-स्तुति- -तिः नाप ३, ८६.

न-निर्विण्ण- -ण्णः सार २९१:९; -ण्णाः सार २७८:२३.

न-पितृ- -ता ब्र २.

न-पुनर्-आगमन- -नम् य १०; सु २९३ : १०.

न-पुनर्-भव- -वाय काला १०.

न-पौल्कस- -सः ब्र २; त्रिता ५,१.

न—मन्त्र-तन्त्रो(न्त्र—उ)पासक- -कः पप ४२०:१५.

न-ममर्[t]* -म शि ७, ११४[l].

न-मातृ- -ता ब्र २.

न-यज्ञ- -ज्ञाः ब्र २.

न-लोक- -कः ब्र २.

न-विप्र- -प्राः ब्र २; त्रिता ५,१.

न—विसर्जन-पर- -रः पप ४२०: १५.

न-वेद- -दः ब्र २.

न-श्रमण- -णः ब्र २.

न—संवत्सरादि-काल-विभाग- -गः त्रिवि १,११.

न-स्तुति- -तिः पहं ४[r].

न-स्नुषा- -षा ब्र २.

न-स्वधा-कार- -रः नाप ३,८६; पहं ४[r]; पप ४२० : १४.

न-स्वाहा-कार- -रः नाप ३, ८६; पहं ४[r]; पप ४२० : १४.

ना(न-अ)ति-नीच[u]- -चम् १योत ३५; गी ६, ११.

ना(न-अ)तिमानिता- -ता गी १६,३[v].

ना(न-अ)ति-सक्त[w]- -क्तः सार २९१:९; -क्ताः सार२७८:२३; २७९ : १.

ना(न—अ)त्यु(ति—उ)च्च-नीच- -चे यो १,२३.

ना(न—अ)त्यु(ति-उ)च्च-नीचा-(च-आ)यत- -तम् शां १,५.

ना(न—अ)त्यु(ति-उ)च्छ्रित[x]- -तम् १योत ३५; गी ६, ११.

ना(न-अ)धिकारिन्- -रिणः नाप ३, १.

ना(न-अ)धिष्ठान- -नः पा ५, १०.

ना(न-अ)न्य-गामिन्- -मिना गी ८, ८.

ना(न-अ)स्ति

नास्तिक[y]- -कः १संन्या २, ३; सार २८७ : २१; -काय ते ६; १०८; श ३२; त्रिवि८,२०; सु १,१, ४७; सिशि ३८३ : ११.

नास्तिक्य- -क्यम् मै ३,५; मैत्रि ३,५; ते ६,१४[z].

---

a) =वर्ण- । b) =बीजमन्त्रविशेष- । c) =नमस्* इत्यस्याऽऽद्याऽक्षर- । d) नारायण- > -णाय इत्यस्याऽऽद्याऽक्षर- । e) अव्य. =इव । f) ऋ १, ११६, १२ । g) ऋ २, ३३, ११ । h) ऋ १, १५४, २ । i) ऋ १, ६९,१ । j) ऋ ५, ४, ९ । k) अव्य. । प्राप्र. =नञ् । l) तु. सस्थ. टि. उपा(प√आ)स > उपास्महे । m) तैआ १०,१०,३[3] । n) 'अविना' इति अब्या. । o) तु. सस्थ. टि. एवमादि- । p) पा.? अ-धु(र्>)र- > -रम् m) तैआ १०,१०,३[3] । n) 'अविना' इति अब्या. । o) तु. सस्थ. टि. एवमादि- । p) पा.? अ-धु(र्>)र- > -रम् (क्रिवि.) इति नाउ. पदं व्यवच्छेद्यम् । q) वि° इति अब्या. संटि. । r) वैतु. शंदी. पदद्वयीति । s) पा.? यनि. शोधः द्र. । t) तु. वैप १,५६६J । u) गपू. (पृ २३) अति-नीच- इत्यत्र यनि. शोधः द्र. । v) °भिमानिता इति SCHR. पाभे. [वैतु. बे. (NIA २, २३१)] । w) गपू. (पृ २५) अति-सक्त- इत्यत्र यनि. शोधः द्र. । x) गपू. (पृ २७) अत्युच्छ्रित- > -तम् इत्यत्र यनि. शोधः द्र. । y) पा ४,४,६० । z) वा. कृतेऽन्त इति-पदं श्राव्यम् ।

नास्ति-त्व-
नास्तित्व-साधना(न-अ-)-
भाव- -वात् सांसू ६,१.
नास्तित्वा(त्व-आ)दि-विव-
र्जित- -तः ते ५,७०.
नास्ति-नास्ति-विमुक्त[a]- -क्तः
मैत्रे ३,१९.
नै(न-ए)कधा बा १९.
नै(न-ए)क-मार्ग- -र्गेण ब्रवि २५.
नै(न-ए)क-रूप- -पाः मैत्रि ६,३०.
नै(न-एक>)का- -का दे १७[२];§[१५].
नो[b] तै १, ११, २; बृ ४, ४, २२;
कौ ४, ६; बृजा ३, १[c]; ते १,
२८; नाप ३,११; महा ३,५७;
अध्या ४५; मु १, १, २८; गी
१७,२८.
१नकुल[2d]- -ले सुबा १३.
§[e]नकुली- -ली ह १७; व ४४३:
२२.
२नकुल[f]- -लः गी १,१६.
नक्त[g]*- -क्तम्[h] छां ८, ४, २; बृ ६,
३,६§[i]; मना २, ३९§[i]; ५९§[j];
नाप ६,१; १संन्या १,१; अव्य
५; सं २१; कश्रु १,१.
?नक्ताह्वरः[k] १संन्या २,६२.
नक्षत्र[l]- -त्राणाम् गी१०,२१; -त्राणि
तै १,७,१; छां १,६,४[२];२,२०;
१;२१,१;४,१२,१;५,४,१;७,
१२,१; बृ १,१,१;३, ९,३;६,
२,११; मैत्रि ७,१; बृजा ८,६;
नृपू ५,२०; राउ ४,२९; महा
१,१; सावि ७[३]; च २०:२; २प्र
३३:२; सार २७२:१३; वउ
३,२४;५,२७; -त्रे कौ २, ३;
-त्रेण बृ ६,३,१; -त्रेभ्यः मना २,
५§[m];६७§[n]; -त्रेषु तै ३,१०,३.
नक्षत्र-गण- -णाः सार २६४:२३.
नक्षत्र-लोक[3]- -काः, -केषु बृ ३,
६, १.
नक्षत्र-विद्या[r]- -द्या छां ७, १, ४;
-द्याम् छां ७,१,२;२, १;७,१.
नख[1]- -खान् शि ७, ५४; -खानाम्
पं ३०; -खानि सार ४०८:१०;
-खेन बृजा ६,७; -खेभ्यः छां ८,
८,१; कौ ४,१९; -खैः श ६;
शि ७,५२;५४[२].
नख-केश-निकृन्तन- -नम् इ
१४:७.
नख-चन्द्र-तेजस्- -जसा सार
२४५:८.
नख-च्छेदन-
नखच्छेदन-क- -कम् शि ६,
२३३.
नख-निकृन्तन- -नेन छां ६,१,६.
नख-रोम-व्यादेश- -शः निरु १,
१२.
नखा(ख-अ)ग्र- -ग्रेभ्यः बृ १, ४,
७; आर्षे ८:१७.
नग[o]-
नगे(ग-इ)न्द्रा(न्द्र-अ)ष्टक—भू-
षित- -तम् शि ६,१०५.
नगर[p]- -रम् नाप ३,५७;७[q]; शि ७,
६०; -राणि सुबा ४; पिंब १,
१३[२]; -रे नाप ४,१४;२१; शां
१,५; भि ६; १संन्या १, १[२];
आश्र ४; कश्रु १,१[२].
नगर-पुरी-पट्टग-राजधानी-संमो-
हि(न्>)नी- -०नि व ४५७:
१९.
नगर-राज-मुख—बन्धन--०न लां
२१६:१२.
नगर-स्थ- -स्थम् शि २,१९.
√नगराय्,नगरायते नाप ३,५६.
नग्न[t]- -ग्नः नाप ४,३२; ६,२४; कालि
४०२:१२.
नग्न-निवर्तिन्-
नग्ननिवर्ति-ते(?फे[s])न-पुलक[t]-
-कः व ४५६:२३.
नचि-केत[1u]-
नाचिकेत[rr]- -तः क १,२,१०;-तम्
क १,१,१८;३,२;१६.
नचि-केतस्[1v]- -तः[w](?ताः) क २,३,
१८; -०तः क १, १, १४;१९;
२१; २४; २५; २,३;९; ११;
-तसम् क १, २, ४;१३; मैत्रि
७,९; -ताः क १,१,१;२९.
नञ्*-
?नञ्-पूर्व[x]- -र्वैः सूता ४,८.
√नट्
नट[rr]- -टः मै ४, २; मैत्रि ४, २;
नटी- -टी वरा २,८२.
नट-नाट्य-युक्त- -क्तः सार
२४५:१२.
नट-वत् सांका ४२.
नटा(ट-आ)दि-प्रेक्षण- -णम्
नाप ३,६९.
नत-,नति- √नम् द्र.
?नत्यात्[y] कृपु १९.
नत्वा √नम् द्र.

a) °स्तिबन्धवि° इति अध्या. संटि. । b) तु. वैप१, ९७c । c) तु. गपू. २८३n । d) पा ६,३,७५ । =जन्तुविशेष- । वैप१ यद्र. । e) मंब्रा १, ७, १५ । f) व्यु.? =पाण्डवविशेष- । g) अव्य. वैप१ यद्र. । h) वा. क्रिवि. द्र. । i) ऋ १, ९०, ७ । j) तैआआ १०, ५९ । k) पा.? नक्ता(क्त-अ)ह्नन्->-ह्नः (पं१) इति शोधः? । l) पा ६, ३, ७५ । वैप१ यद्र. । m) तैआ १०, ४, १ । n) तैआआ १०, ६७ । o) पा ६, ३, ७७ । वैप१ यद्र. । p) व्यु.? । q) 'पत्तनम्' इति अध्या. । r) वैप१ यद्र. । s) पा.? यनि. शोधः द्र. । t) पंस.+बस.>कस. । u) व्यु.? =नचिकेतस्- । v) =ऋषिपुत्र-विशेष- । व्यु.? बस.पूप.=अर्चि- स्यात्? [वैतु. भा. (तैब्रा३,११,८,१) =नम्पूर्वो लिङ्रूप-चिकेतत्युत्तरः तस.] । w) पा.? (तु.आन.संटि.; वैतु.निसा., आन.) । x) पा.? पूप.=नमस्-* इति शोधः । y) पा.वा. च ?

√नद्(*बधा.)

नद[a]– -दाः गु २०.

नदी– -दी कौ १,३; अद्वै १०; म४९:१९;-दीनाम् गी११,२८; -दीभिः पिंब्र १,११;-दीम् कौ१, ३;४; -द्यः प्र ६,५; सुं ३,२,८; छां ३,१९,२; ६,१०,१; बृ ३, ८,९; कौ १,३[b]; मैत्रि ६, २२; सुबा ४; महा ५,१४२; इ १०: ९; गु २०;३१;३८.

नदी-तडाग-वापी– -पीषु शि ५,१४.

नदी-त(म>)मा– -०मे सर २,१०§[c].

नदी-तीर– -रे शां १,५; जाद ५,४; तारा ८३ : १३.

नदी-पुलिन–शायिन्– -यी कुं ११; करु ३; कश्रु ३,३.

नदी-वेग– -गः ते ६,८८.

नद्य(दी-अ)न्त–र(य>)-या[d]– -या अत्र १५[e].

नद्यु(दी-उ)त्तरण– -णम् नाप ५,१; ७.

नदथु– -थुः छां ३,१३,७.

नाद[f]– -दः हं ८[g]; ९; नाद ३२; ३३; ४५; ४८; ध्या १०२; १०३; ब्रवि ७६; नाप ८,१; सी २०; रार ५,७; राउ १,२;योशि १,१७०; ३,२; ३; ११; ५,७; ३०; ६,७२[i]; पब्र २[i];ग ८;जाद ६,३६; ता २, १; वरा २, ८३; ५,५२; सौ २,४; तु ८; नापू१, ११;सिशि ३८२:१३; व ४६७: १; विद्या १; अद्वैभा ४; पिंब्र१, १५; वउ२,१०;११[i];१२; -दम् हं १६: नाद ३१;३६;४०;४१; ध्या २;१०३; १०५१[h]; १योत १३९;२योत २,१;योशि२,१५; पिंब्र ३,४; -दाः नाद ३५; योशि १, १२७; १४७; २, २०; -दे नाद ३८; ३९; ४१; योशि ५, ४७; पप ४१९ : २९.

नाद–कोटि-सहस्र– -स्राणि नाद ५०.

नाद-ग्रहण–

नादग्रहण-तस्(>:) नाद ४३.

नाद-बिन्दु– -न्दू १योत १२१; योशि १,१०५.

नादबिन्दु-समायुत– -तम् रापू ४,५०.

नाद-बिन्दु-कला(ला–अ)तीत– -त(?तम्) पाशु २,४?[i]; -तम् मं २,१,४.

नाद-बिन्दु-कला(ला–अ)ध्या-त्म—स्व-रूप– -पम् त्रिवि ७, ५०.

नाद-मध्य–ग(त>)ता– -ताः व ४६७:१.

नाद-यक्ष-योगिनी–परिवृ(त>) ता– -०ते व ४२७ : २०.

नाद-रूप,पा– -पम् योशि १, १७८;५,१५; -पा योशि ६,४८.

नादरूपि(न्>)णी– -णी वरा ५,२९.

नाद-लिङ्ग– -ङ्गम् योशि २, ६; १३.

नाद-समुद्भव– -वाः योशि ३,८.

नाद-सिद्धि– -द्धिः योचू ११५.

नाद–स्व-रूप– -पः ता ३,५;८.

नादा(द-आ)धा(र>)रा– -रा वरा ५,२९.

नादा(द-आ)नन्द–

नादानन्द-मय–

नादानन्दमया(य-आ)-त्मक– -कः ते ५, ३.

नादा(द-अ)नुसंधान– -नम् पाशु १,१२; नाद४९; योशि ६,७१.

नादा(द-अ)न्त– -न्ते अ ३;नाद ४८.

नादा(द-अ)न्तर्–ज्योतिस्[i]– -तिः ते ५,६;७.

नादान्तज्योति(?ती[k])-रूपक– -कः ते ५, ५.

नादा(द-अ)भिव्यक्ति– -क्तिः योचू ९९; शां १,७,८; जाद ५,१२.

नादा(द-आ)सक्त– -क्तम् जाद ४२.

नद्धि– √नह् द्र.

ननु[l] महा ५,१८२[m]; व ४६०:१८§[n].

√नन्द्, नन्दते १कौल ८:४;नन्दन्ति अत्र ५,२४; अनन्दत् अव्य १.

१नन्द[j]– -न्दः कृ ३; सार २५२: १०; -न्दस्य सार २५३ : १; २६०:४; २६२:१;१०.

नन्द-गृह– -हम् सार २६२:२; २६६ : १; -हात् सार २५३:४; २६२ : ७; २७४ : २३.

नन्द-ग्राम[j]– -मे सार २८९:९.

नन्द-यशोदा-वृषभानु-सत्या-(त्या–आ)दि– -दयः सार २५४: ११.

नन्द-रूप– -पम् सार २५२ : १६.

नन्द-वसु– -सुभिःसार२६२:७.

नन्द-वृषभानु– -नोः सार २५३ : ८.

a) धा. अर्थः ? । b) 'नद्यः' इति बे. । c) ऋ २, ४१,१६ । d) तु. सस्थ. देशान्तरया– । e) 'नद्यन्तरं यासि' इति निसा. । f) बभ्र. प्राति. द्र. । g) 'नादे' इति निसा., आन. । h) वा.? (तु. उब्र. ज्योत्स्नि° इति?) । i) पा.? [तु. अध्या. संटि. °त° इति (यत्र यनि. शोधः द्र.); वैतु. निसा., अध्या. °ला त्रीणि इति] । j) °न्तज्यो° इति अध्या. संटि. । k) पा.? यनि.शोधः द्र. । l) अव्य. वैप१ यद्र. । m) तु.सस्थ.टि. ?अबचुबच्छति । n) ऋ १०,८४,३ ।

नन्दा(न्द-आ)दि– -दयः सार २५०:२१; २८०:२.
नन्दो(न्द-उ)पनन्द-भद्राश्व-कृतवद्-उग्रभङ्गो(ङ्ग-उ)दधि-सामन्ता(त-अ)तिरोचिष्मत्-कात्येयमत्य(ति-अ)नघ-रोचिष्मद्-उष्णीषरश्मि-वसु-सुजय[a]– -याः सार २५२:१२.

२नन्द–
नन्दा[a]– -न्दा बृजा १,१.
नन्दक[b]– -काय त्रिवि ७,४२.
नन्दन[c]– -ने १कौल ८:४; २कौल १४.
नान्दन– -नम् ऐ ३,१२.
नन्दि[d]– -न्दिः मना १,६§[d]; २,१§[e]; -न्दिम् व ४५९:६.
नन्दि-विद्या[f]– -द्या त्रिता १,६८.
नन्दि-स्कन्द-महाकाल[f]– -लाः शि ७,१३५.
नन्दी(न्दि-ई)श्वर–
नन्दीश्वर-महाकाल[f]– -लौ शि २,१५.
नन्दिन्– -न्दी वपू २,४.
नपुंसक,का[f]– -कः श्वे ५, १०; गर्भ ३; निरु १, ७; भव २, २५; -कम् बृजा ४,६; -का गु ६[f]५.
नपुंसक-कुमार– -रस्य ते ६,९०.
नपुंसक-नामन्– -मानि कौ १,७§[g].
नभ– नाभि– द्र.
नभस्[h]– -भः बृ १, १, १; त्रिब्रा २, १४१; महा ५,१८४;अध्या५१; ५२; कुं २४; ग ६; बा १५; पा ७,६; गी १,१९; -भसः मैत्रि ६, ३५[4]; ७, ११[2]; अन्न २, २३; -भसि मैत्रि ६,२७;७,७;११.
नाभस– -से वरा ५,५१[i].
नभ-स्थल– -लम् महा ३,२४.
नभः-स्थ– -स्थः योशि ५, ३२; -स्थम् ब्रवि २०.
नभः-स्पृश्– -स्पृशम् गी ११,२४.
नभः-स्व-रूप– -पात् अन्न ३, २४.
नभस्-वत्[j]– -वता त्रिब्रा २,८५.
नभो-जल– -लम् योचू ५०.
नभो[k](भस्-उ)पम– -मः त्रिता ५, १३; अबि १३.
नभो-मार्ग– -र्गम् त्रिवि ५,१२.
नभो-मुद्रा[l]– -द्रा ध्या ८५; योचू ४५; ५८.
नभो-विहरणा(ण-आ)दिक– -कम् अन्न ४,२.
नभो-वृक्ष– -क्षः योशि ४,१९.
नभ्य– नाभि– द्र.
√नम्,>नामि,नमन्ति नृपू २, १७; राउ ५,३; कृ २२;सार २७३:१; शि ५,२८; नमामि गौ ४, २; नृपू २,६;१२;१७[2];§[14];नृउ ४,४;५,१-३;६,१; शु १,१८; त्रिवि ७, ४०; योशि ६, २०; अव्य २; दे १६;१९; भ १,५; सर १,४;३,६; तुल ७१:५; मृ १५; वपं ३१२:११; व ४२६:१३; ४२७:४; ४५७:१३; ४५९:२०; नमामः दे ६; नमेत् नाप ५,१; नमेरन् गी ११,३७. ननाम महा २,२८; वउ ३,६२. नम्यन्ते तै ३,१०,४. नामयति अशि४,३; वटु ३१५:१८; नामयेत् १योत ११४[l].
नत–
नतो(त–उ)त्तमा(म-अ)ङ्ग– -ङ्गः भ १,१.
नति[m]– -तिः रार २,७५;९२; रापू ४,५७;६३; अन्न १,५.
नति-युत– -तः रार २, २५.
नति-शक्तिक– -कम् रार २, ९५.
नत्य(ति-अ)न्त– -न्तः रार २, १९.
नत्वा नृउ ४,१-३; नाप १; मं १, १, १; रापू ५, ३[n]; शां १, ५; महा ३,२; योशि ६,४१; पप ४१८:३३;अन्न १,१०; अक्षि१.
नमत्– -मताम् हे १२.
नमस्[*]– -मः क १,१,९; प्र ६,८[2]; मुं ३, २, ११[2]; तै शां[e]§[e]; ३, १०,४; छां २,२४,५; बृ २,६, ३; मै४,४,१४; मैत्रि४,१; अशि ६,२§[p]; मना१,१२[5]§[q];-मः-मः श्वे २,१७;अशि ६,४§[r]; नृपू ४, १५,१; १संन्या२,२५;अक्ष१२; त्रिता४,३७;रुह१७;वरा २,३३; ग १५; -§[s]मसा मना २, ५३; २शिसं २९; -मांसि नी २,६§[t]; -मोभिः श्वे २, ५§[u]; मना २, १२,२§[v].
§[w]नम-उक्ति– -क्तिम् ई १८; बृ ५,१५,१.
नमः-पद– -दम् राउ ५,३.
नमः-स्वाहा-वषड्-वौषट्-पदा-(द—अ)न्त– -न्ताः नापू ४,२०.

a) =गोविशेष–। b) =विष्णुखड्ग–। c) तु. टि. दन्ति–। d) तैआ १०,१,६। e) तैआ १०,१,१६। f) पा ६,३,७५। वैप१ यद्र.। g) 'नपुंसकानि' इति आन.; शांआ ३, ७; बे.। h) वैप१ यद्र.। i) 'नाम्भसे' इति निसा. मुपा. यनि. सु-शोधः (तु. अध्या.)। j) पा ५, २, ९४; १, ४, १९। k) संधिरार्षः द्र.। l) 'मानयेत्' इति अध्या. मुपा. यनि. सु-शोधः (तु. निसा.)। m) =नमस्[*]–। n) नन्दी° इति निसा. संटि.; 'नम्पूर्वान्' इति आन., अध्या.। o) ऐब्रा ८,९,५[1]; तैआ ७,१,१[3]। p) शौ ७,८७,१। q) तैआ १०,१,१२[5]। r) माश्रौ ६,२,४। s) 'सदम्। इत्। स्वा' इति ऋ १,११४,८। t) 'नमः' इति मा २६,१४। u) ऋ १०,१३,१। v) ऋ ४,५८,२। w) ऋ १,१८९,१।

नमस्[a] √कृ, नमस्करोति[b] राउ ४,१; नमस्कुर्मः गौ ४, १००; नमस्कुरु गी ९, ३४; १८, ६५; नमस्कुर्वीत त्रिता ३, ३०; नमस्कुर्यात् अव्य ७; रुह २४; शि ७,६; ७.

नमस्-कार– -रः ते ६,२३; मं २,२,५;भा ३९; आपू ६;-रम् रुह११; इ १६ : १३; -रात् षो २०; -रेण बृ३,८,१२ ब्रवि५६; शि ७,५.

नमस्कार–पुरस्-सर– -रः शि ७,६७.

नमस्कारा(र-अ)भिवाद-न– -नम् शि ७,८७.

नमस्-कार्य– -र्यम् त्रिता १, २३.

नमस्-कृत,ता– -तः रा ४२३ : १४; -ताम् सुमु १७.

नमस्-कृत्य मै १,१; मैत्रे १, १; योचू १०६; त्रिवि ५,१; ६, १०; वा १; वरा १,१; ऊ ६३: ५; गोच ६५ : १; ६६ : ३; बि १०; गार ४०५ : १.

नमस्-कृत्वा[c] वा ६; गी११, ३५.

नमस्-तारा(र–आ)त्मक– -कः रार २,७४.

√नमस्य्, नमस्यन्ति रुह ६[2]; गुषो ४२१ : ८; गी ११, ३६; नमस्यामि रुह २४; ?नमस्याम[d] च २१ : १९.

नमस्यत्– -स्यन्तःगी९,१४

नमस्य– -स्यः क१,१,९; -स्यम् योशि ३,१[e]; स्याः शि ७,१३८.

नमो(मस्-अ)न्तक– -कः रार २, ९८;१०१;१०३.

नमामि[f]

नमामि-त्व– -त्वात् नृउ ७,९[2].

नम्र,म्रा– -म्रः शि७,२१; -म्राः सार २२२:२२;२२६:४;२२९:१२; २३४ : १५;२४३:१५;२६९: ६;१९;२८१ : १२; २८७:२२; -म्राणि सार २६६:१०;२७० : १९.

नम्र-तनु– -नोः श १७.

नामयत्– -यन्तम् अशि ५,८.

नमत्–,नमस्[*]– √नम् द्र.

?नमस्यान्[g] छाग २४ : ९.

नमा[h] नृपू १,१३[i].

नमि[j]–

नमि-केतु[1k]– -तुम् गार ४०७ : १५?[l].

?नमुते[m] के १,५.

नय–,नयत्–,नयन– √नी द्र.

?नयनप्रधान[n]– -नम् २कौल ४.

नर[o]– -रः क १,३,९; अना १३; ते ६,२६;७७; ध्या ३८;६४;६९; ब्रवि २८;३०;५४; नाप ३,३८; त्रिब्रा २,१०२;११९; योचू४०; त्रिवि ८,२२; अता ५; राउ ५, १५; शां १,७,४५; पै ४, १५; महा ४, ७९; योशि १, १४८; ६, २५;३०;४४; त्रि ११; करु २४;२५;२८; रुह १७;३६; यो १,२; रुजा १,५;६;१९;२,१७; जाद१,२२;४,५५;६,२३;२५; २८;३९; च २०:३; लां २१६: २१; शि १,२३;२,३१;४,५५; ५८;६,३२;३५;५६; ६४;७०; ७१;१०३; १३२;१९९; २०२; २०४;२११;२१८;२१९;२३०; २७०;२७३;७,१०३; स ३७९: ११; भव २,१२;३२;३८;६२; गी २,२२;५,२३;१२,१९;१६, २२;१८,१५; ४५;७१; -रम् सी ३६; महा ३, ३५; ४३; योशि १,१६०; या २,९; शि ६,१६७; -राः बृजा ५,१३; ते १,४३; शि १,३;३२;५,२८;६,१८७; तारा ८४:१४; भव१,५४; -राणाम् गी १०,२७; -रान् वउ ३,२३; -रे ई २; -रेण क १,२,८; -रैः रुजा १,१; भव १,३२; गी १७, १७.

नारी[p]– -री नाद ११§[11a]; महा ३,४६; रुह१७;या२,१२; शि६, २२२;-रीणाम् गी१०,३४;-रीम् नाप ३, ६४;६,३१; -र्यः १योत ६१; महा ३,४३;४५; या २,९; ११.

नारी(री-ई)श्वर– -रः कालि ४०१ : ६; श्या ६.

नर-केसरि–विग्रह– -हम् नृपू१,१२

नर-द्वयो(य–उ)च्छ्रित– -ते शि ७, ७६.

नर-नागा(ग-अ)मर– -रेषु अन्न ५,९४.

नर-नारायण–पुरी[q]– -री राधा४,५

नर-पति– -तिः भव २,३४.

नर-पशु-मृगा(ग–आ)दि– -दयः नापू ५,२३.

नर–पुं-गव– -वः गी १,५.

नर-भाव– -वम् जाद ४,६१.

नर-मृग-किंपुरुषा(ष-अ)मर-किंनरा-(र-अ)प्सरो–गण– -णान् नाप१.

a) गतित्वं द्र. (पा १,४,७४)। b) पा ८,३,४०। c) पा ७,१,३८। 'नमस्कृत्य' इति अध्या.। d) विशिष्ट इह ऋ.(८,४८,३) पाभे.। e) 'नमस्य' इति अध्या. (वैतु.अध्या.संटि.)। f) मन्त्रगतस्य क्रिप. स्वरूपानुकारः। g) वा.?। h) 'नमामि' इत्यस्य पूर्वांशः द्र.। i) 'नाम' इति निसा.। j) अर्थः व्यु. च ?। k) =ऋषिविशेष–। l) ना° इति मुपा. यनि. सु-शोधः। m) 'मनुते' इतिपरः शोधः (तु. निसा.)। n) पा.? 'नयनं प्रधानम्' इति द्विपदः शोधः द्र.। o) वैप१ यद्र. [वैतु. उब्र.(सी६)=५न[*] +र–(तस.)]। p) पावा ४,१,७३। q) =मात्राविशेष–। 'मौनी' इति आन.।

नर-लोक-वीर– -राः गी ११,२८.
नर-वपुस्– -पुषम् अव्य २.
नर-विग्रह– -हम् वरा २,५.
नर-विहंग– -गानाम् महा ३, ४५; या २,११.
नर-शृङ्ग– -ङ्गेण ते ६,७५.
नर-सिंह[1]– -०ह त्रिवि ७,३१; -हः नापू५,६[1a]; -हाय त्रिवि७,४१[b].
नारसिंह– -हः मना १,७§[c]; २,१§[d]; व ४६३ : ५§[c]; -हम् नृपू १,२;२,१; ५,८[2];१२-१६; १८; नृउ ४,२; रार १,७; रापू ४,५५; नृष ८४:१५;८५:१५; -हस्य नृपू३,१;४,१;५,१;११; -हानि नृष ८४ : २;४; ८५ : ८; -हाय नृष ८४:१९; वपं ३१२ : १३; -हेन नृउ २,११.
नारसिंही[1]– -०हि व ४५४:१३;४५८:१२; -ही नृपू ३,२; पी ४२२:१०; श्या १३.
नारसिंह-गाय-त्री– -त्रीम् नृष ८४ : १३.
नारसिंहि-(क>)-का[1]– -का कालि ४०१ : ११[e].
नारसिंह-चक्र– -क्रम् नृष ८४ : १;२; -क्राणाम् नृष ८४ : १७;२१;८५:५; -क्राणि नृष ८५: ११.
नारसिंहचक्र-नामन्– -मानि नृष ८४:८.
नारसिंह-बीज[1]– -जम् रार ३,१.
नारसिंह-वद(न>)ना[1]– -०ने व ४६४ : २२.
नारसिंह-वाराह– -हे रार ३, १.
नरसिंह-पुरी[k]– -री राधा ४,५.
नरा(र-अ)धम– -मः महा ६, २३; -माः गी ७,१५; -मान् गी १६, १९.
नरा(र-अ)धिप– -पम् गी १०,२७.
नरा(र-आ)रूढ– -ढः व ४४० : ५.
नरे(र-इ)न्द्र– -०न्द्र इ ११ : २३; १३ : ९.
नर्य– -र्या नाप ४,३८§[g].
नर्य-भस्मन्– -स्म भ १,१०.
१नरक[3h]– -कः नि ९;३३;३४§[15]; पिंब्र १, १५[2];§[15]; -कम् ते ५, ९१; ब्रवि ४८; नाप ३,१३;२९; इ १३ : ८;१६;१४ : १२;१७: २२;शि७,२८;३७; भव१,३४; -कस्य गी १६,२१; -कात् गोच ६७:१; -कान् पहं ३; नाप ५, २; -काय गी १,४२; -के नाप ३,४८;४,२८; इ१९:१२; भव १,६;७;५४;गी१,४४;१६,१६.
नारक– -कैः भव १,६.
नारकिन्– -की नाप ४,१६.
नरका(क-अ)ग्नि– -ग्नीनाम् महा ३, ४४; या २,१०.
२नरक[i]–
नरका(क-अ)न्तक– -कः कुं १७.
नरा-शंस[j]–
नाराशंस[i]– -सेषु शौ ५१ : २.
नाराशंसी– -सीः बृजा ८, ५; नृपू ५,१८; वउ ५,१९.
नर्तकी– √नृत् द्र.
नव[k]– -वम् शि ६,८; -वानि भव २, ३८[2]; गी २,२२[2]; -वैः कौ २, १५; शि ४,४९;६,१४५.
नव-कार[l]–
नवकार-श्मशान-भस्मन्– -स्मना व ४३३ : १५.
नव-किशोरी– -री सार २४४ : ९.
नव-जाया– -यया सार २७७ : १.
नव-तर– -रः बृ ३, ९,२८,४; -रम् बृ ४,४,४[2].
नव-दूर्वा-सदृशी– -शी व ४२६ : ११.
नव-नीत–
नवनीत-रस– -साःसार२६७:६
नव-प्रसूत,ता– -तस्य महा ५,१२; -ताम् बृजा ३,१.
नव-रोम-राजि–
नवरोमराजी(य>)या– -या सार २४५ : ३.
नव-श्राद्ध– -द्धम् मना २,६४§[m].
नवा(व-अ)वस्था– -स्था महा५,११.
नव्यस्(>:[n]) मना २, १[2]§[o]; व ४६१ : १०§[p];१६§[q].
नवन्[i]– -व छां ५,९,१; ब्रवि ७५; योचू १०७;राउ ४,३०; त्रि २[r]; भा ९; रुजा २,११; इ १५:१; निरु २, २; गु ७; -वभिः १योत १४२; शां १, ४; शि २, २६; -वसु योरा ५; -वानाम् त्रि २.
१नव-कोण[r]–
नवकोण-(ग>)गा– -गाः श्या १२.
२नव-कोण[s]– -णम् कालि४०१:८.
नव-खेट[r]– -टः(?टाः[t])सूता ५,६.
नव-ग्रह[r]– -हाः गार ४०८ : १०.
नव-चक्र[r]– -क्रम् मं ४, १, ५; -क्राणाम् योरा १९.
नवचक्र-विवेक– -कम् सौ ३,१.
नव-तत्त्व[r]– -त्त्वम् पत्र २.
नवतत्त्व-त्रिर्-आवृत(?त्त[t])– -त(?त्त[t])म् पाशु १,१४.

a) °सिद्धः इति मुपा. यनि. सु-शोधः । b) ना° इति निसा. । c) तैआ १०,१,७ । d) तैआ १०,१,१६। e) °सिंही इति तान्त्रि. । f) =क्रयौ । g) तैब्रा २,५,८,८ । h) व्यु.? । i) व्यु.? =राक्षसविशेष– । j) वैप१ यद्र. । k) =नवीन– । वैप१ यद्र. । l) बस. । उप. =२काल–? । m) तैआआ १०, ६४ । n) वा. क्रिवि. द्र. । o) ऋ १, १८९,२; ८,११,१० । p) ऋ १,१८९,२ । q) ऋ ८,११,१० । r) द्विस. । s) बस. । t) पा.? यनि. शोधः द्र. ।

नवति[a]–
नवत्य(ति-अ)ङ्कुल– -लम् शि ४, ३.
नव-दल–पद्म– -द्मम् त्रिवि ७,३२.
१नव-द्वार[b]– -रे १योत १४१; २योत २, ४.
नवद्वार–मल-स्राव– -वम् मैत्रे २, ६.
२नव-द्वार,रा[c]– -रम् गु ३२; -रा अरु १८§[d]; -रेश्वे ३,१८; योशि १,७२; गु ५०; गी ५,१३.
नव-धा छां ७, २६, २; सांसू ३, ३९;४३; सांका ४७.
नव-नाथ–नाम—विशिष्ट– -ष्टम् पारा ११.
नव-नाथा(थ–अ)धिष्ठित– -तः चक्र ९.
नव-पा(द>)द्–
§[e]नवप(द्>)दी– -दी ह १६; चक्र ३.
नव-ब्रह्मा(ह्म–आ)ख्य–नव-गुणो-(ण—उ)पेत– -तम् पत्र २.
नव-म– -मः हं १६; नापू ५, ७; शि २, २५; -मम् हं १७; नृपू २,६; त्रिता २,६४; यो १,६०; जाद ३, २; दत्ता १, ६; योरा १७; ऊ ६४ : ८; गार ४०७ : ६;१२; -मे हं २०; गर्भ ३; अत्त ५; त्रिता १,६९; निरु १,१४; सूता ५,१२; -मेन पिं १५.
नवमी– -मी नाद ११; नाप ८, १; त्रिता ३, १३; १६; तु ९; सार२६७:१९; -मीम् गोउ२६; -म्याम् नाद १६; व ४६२:१०.
नवम-श्रेणी– -ण्याम् सार २७० : १६.
नव-मान–मित– -तम् पत्र २[f].
नव-रत्न–द्वीप– -पः भा ४.
नव-रन्ध्र–रूप– -पः भा २.
नव-रेखा(ख–अ):-स्वर—मध्य– -ध्यम् त्रि १०?[g].
नव-लक्ष–जप– -पम् त्रिता ३,२२.
नव-वक्त्र[c]– -क्त्रम् रुजा २,११.
नव-व(र्ष>)र्षा[c]– -र्षा इ १६:१६.
१नव-शक्ति[b]–
नवशक्ति-रूप– -पम् भा ३[h].
नवशक्त्य(क्ति-अ)धिदैवत– -तम् रुजा २,११.
२नव-शक्ति[c]– -क्तिम् सौ १,३.
नव-सूत्र[b]– -त्रान् पाशु १,२७.
नव-हस्त[c]– -स्तः शि २,७.
नवां(व-अं)शक– -कम् मैत्रि ६,१४.
नवा(व-अ)क्षर– -रः द ४.
नवा(व-अ)ङ्कुल– -लम् त्रिता२,५८; शां१,४; जाद ४,३; -लात् वरा ५,२०?[i].
नवा(व-आ)त्मक– -कम् नृउ ४,३; त्रिता २,४७.
नवा(व-अ)धिक–शत– -तम् मु १, १,१२.
नवा(व-अ)र्ण– -र्णः रार २, ४०; -र्णेन रार ३,१.
नवा(व-अ)र्णक– -कः दे १४.
नवा(व-अ)शीति–न्यास– -सानाम् रा ४२३ : १३-१६.
नवा(व-अ)ह–
नवाहिक– -कम् व ४३३:१८.
?नवनावमाय्यम्[j] २शिसं ७.

नवस्[k]–
नवो-द[l]– -दः बा ८.
नव्यस्– नव– द्र.
√नश्(अदर्शने),>नाशि, नश्यते वरा ५,५; नश्यति छां ८,५, ३; ९, १; २; आबो १८; अता १९; त्रिता २, १२२[m]; महा ४,२९; योशि १,५१; अन्न ४, १६; सू २७; अध्या ४; जाद ६, १९; नश्यतः अन्न ४, ५४; नश्यन्ते चू १८; नश्यन्ति त्रिवि ५,१०; शां १,७,१४[n]; ५१[o]; योशि १, ३६; यो १, १८; जाद ६,३०; चा २; गोच ६८ : २; नश्यतु मना १, १०§[p]; व ४६२ : ७; १४§[p]; नश्येत् ते १,४८.
अनेशन् नी २,१३§[q].
नाशयते बृजा ४,३२; दे ४[r]; गरु ५; नाशयति जा २; ना ५[2]; राउ ३,१ अत्त १६[2]; दे २२[2]; रुजा ३,१[2]; ग १६[2]; मवा १२[2]; इ १० : १६; गोच ६७ : १९; नाशयामि मना २, ६६§[s]; गी १०,११; नाशय सूता २, ९§[t]; व ४३२ : १८; ४६४ : १७§[u]; नाशय-नाशय गरु ६[2]; लां २१४ : १८; व ४३८:१५; हंबो १२; नाशयेत् ते ३,६६; आबो २८[2]; नाप ६,३६; राउ ५,१५; अनीनशः सूता ३, १०§[v].
नश्यत्– -श्यत्सु गी ८,२०.
नश्वर– -रम् शु ३, १४; नाप ५, १[2];६,१; महा ३,५३.
नष्ट,ष्टा– -ष्टः ते ६, ७५; योशि

a) पा ५,१,५९ । b) द्विस. । c) बस. । d) शौ १०, २, ३१ । e) ऋ १, १६४,४१ । f) °तः इति निसा. । g) रवे रेखा स्व° इति निसा. अध्या. च मुपा. यनि. सु-शोधौ (तु. तान्त्रि.) । h) °क्तिमयम् इति अध्या., °चक्र° इति तान्त्रि. । i) नता° इति निसा. मुपा. यनि. सु-शोधः (तु. अध्या.) । j) पा.? =नवना(न-अ)वभास्य–> -स्यम्। एस्थि.पूप.<√नु द्र. । k) नैप्र.=नमस्– (=अन्न–) । l) उस.उप.कर्तरि<√दा(दाने) । m) 'न श्रुतिः' इति निसा. । n) 'नश्यति' इति अध्या. । o) विन° इति अध्या. । p) तैआ १०,१,१० । q) मा १६,१० । r) 'नाशय ते' इति अध्या. । s) तैआआ १०,६६ । t) ऋ १,५०,११ । u) तैआ ४,३९,१ । v) तैत्रा ३,७,६,२ ।

१,३५, गी ४,२;१८,७३; -ष्टम् बृजा ४,३३; ते ३,५५;६,१०; आबो २१; शां १,७,२२; अन्न ४,१३;५,३; जाद ६,४५; गरु ९;१२-२४; इ १३ : १६;१४: १२; मृ १३; शि ६,२४८;२४९; २५१;७,८०;८३; योसू २,२२; -ष्टम्-ष्टम् महा ५, १७०; -ष्टा महा५,११६; योशि१,३४; -ष्टाः वरा ३,२२; -ष्टान् गी ३, ३२; -ष्टायाः त्रिवि ५,१;२; -ष्टे नाद २६; १आ २२; यो३,३१; जाद ४,६३;६,४६; गी १,४०.

नष्ट-ज्ञान– -नाः बृजा ६,५.

नष्ट-द्वन्द्व– -न्द्वः मं ३,१,४.

नष्ट-प्रज्ञ– -ज्ञेषु महा ४, ११२.

नष्ट-व(त्स>)त्सा– -त्सा इ १२ : १८.

नष्टा(ष्ट-आ)त्मन्– -त्मानः गी १६,९.

नष्टा(ष्ट-अ)पहृत– -तम् शि ६, २४७.

नष्टे(ष्ट—इ)ष्टा(ष्ट-अ)निष्ट–कलन[a]– -नः १संन्या २,४९.

नाश– -शः कै २,३; ते ५, ७७[b]; ६,७९; त्रिब्रा २,१०६; महा ५, ९७; योशि १,१२४; अध्या५८; मु २,२,३८; सांसू १, १२१; -शम् छां ८,९,१; ते६,२१; महा ३,५२;५, ९८; १६४; अन्न ४, १५; वरा १,८; मु २, २, ३३; ३९; शि ६,१५९; व ४६५:१५; -शाय गी ११, २९[c]; -शे योचू ७२; जाद ६,५१.

नाश-हेतु– -तवे १योत ६३.

नाशै(श-ए)क-धर्म–नाशैकधर्मिन्– -र्मिणः महा ३, ३१.

नाशन– -नम् गी १६, २१.

नाशित– -तम् गी ५, १६; -ताः राउ ५,२५; -ते ते ६,७७.

ना(शि>)शी– -शी जा २[२०];§[१५]; राउ ३, १[२१d]; -श्याम् जा २[e]; राउ ३,१[२f].

नष्ट– √नश्(अदर्शने) द्र.

नस्–,नस्य– नासा– द्र.

√नह्

नद्धि(१द्ध्रि[g])– -द्ध(१द्ध्र[g])यः छाग २५ : ११.

१नाक[3h]– -कम् छां २,१०,५; कै १, ३§[i]; मना२,१२,३§[i];२,७९§[j]; मवा १०§[k]; सु२९४:४; -कस्य मुं१,२,१०;मना१,१§[l];१३§[m]; २,२§[n]; त्रि ७;व४६१:१९§[n].

२नाक[4o]– -कः तै १,९,१; बृ६,४,४.

१नाग[3p]– -गः बृजा४,२३;-गाः अशि ६,६; गोउ २२; -गान् नृपू ५, १५; वउ३,२३; -गानाम् ह ९; गी १०,२९; -गेन बृ १,३,२२.

नाग-क– -कः गरु २२.

नागक-दूत– -तः गरु २२

नाग-कन्या– -न्याः बृजा ४,२३.

नाग-भूषण– -णम् गरु ५.

नाग-रू(प>)पा– -पा त्रिब्रा २,६५.

नाग-लोक[3]– -काः गु१९; -के सार २४२ : १४.

नागा(ग-आ)भरण–भूषित– -तम् गरु ५[q].

२नाग[4r]– -गः ध्या ५७; ब्रवि ६७; योचू २३; २५; त्रिब्रा २, ७७; ८६;जाद४,२४; -गम् सुबा ९[2]; १५.

नाग-कर्मन्– -र्म शां १,४.

नाग-कूर्म-कृकर-देवदत्त-धनंजय[4r]– -याः शां१,४;पै२,१०.

नागा(ग-आ)दि–वायु– -यवः त्रिब्रा २,८२; शां१,४; जाद ४, ३०.

नागा(ग-आ)द्य– -द्याः ध्या ५७.

३नाग[2s]–

नाग-दन्ता(न्त–आ)दि—संभूत– -तम् शि ७,६४.

नाग-सम– -मः वउ ५,२१.

नागा(ग-आ)नन– -नः हे १२.

नागे(ग-इ)न्द्र– -न्द्रः ते ६, ७४; -न्द्रम् मु २,२,४७.

नागेन्द्र-हस्त– -स्ताः सार २६५ : १३.

४नाग[2t]–

नाग-केसर[2u]– -रम् शि ६, ७४.

नागकेसर-पुष्प– -ष्पम् शि ४, ३७.

नाग-पुष्प[2u]–

नागपुष्प–शिरो-रु(ह>)हा– -हाम् व ४५६:२.

५नाग[3v]–

नाग-वीथी[w]– -थी गु १०.

नाचिकेत– नचिकेत– द्र.

नाडि,डी[x]– -डयः योचू २१; त्रिब्रा२, ७५; जाद ४,६; वरा ५, २७; -डिभिः १प्र ३१ : १९; -डी बृ ४, २, ३; मैत्रि ६, २१; ३७; ७,११; सुबा ५[15]; क्षु ८; २०[y];

a) बस. । उप. द्वस. गर्भितः षस. । b) °शम् इति अब्या. । c) °सी इति आन., अब्या. । d) °सी इति निसा. अब्या. च मुपा.यनि.सु-शोधौ (तु.आन.) । e) °स्याम् इति आन., अब्या. । f) °स्याम् इति निसा.अब्या. च मुपा.यनि.सु-शोधौ (तु.आन.) । g) पा.? यनि.शोधः । h) वैप१ यद्र. । i) तैआ १०,१०,३ । j) तैआ १०,६३,१ । k) ऋ १,१६४,५० । l) तैआ १०,१,१ । m) तैआ १०,१,१३ । n) तैआ १०,१,१६ । o) व्यु.? =ऋषिविशेष– । p) व्यु.? =सर्पविशेष– । q) नादा° इति निसा. । r) व्यु.? =वायुविशेष– । s) व्यु.? =हस्तिन्– । t) अर्थः व्यु. च ? । u) =ओषधिविशेष– । v) व्यु.? =१नाक–? । w) =नक्षत्रविशेषान्तर्गत-गगनैकदेश– । x) व्यु.? । y) °डीनाम् इति अब्या.।

ध्या५५[a]; ब्रवि१०;त्रिब्रा२,६८; ७३; योशि ५, २०; २३[२]; २४; २७; जाद ४,५;१८;२२; २३; वरा ५,२३;२५; -डीः वरा ५, १८; -डीनाम् प्र ३,६; त्रिब्रा २, ८९; वरा ५, २०; ४२; ५४; -डीभिः क्षु८[b]; शां१,४; -डीभ्यः छां ८,६,२;-डीभ्याम् शां १,७, ४९; योशि १,९३; यो १,२६; -डीम् क्षु ९; ११; ब्रवि ११[c]; षो २३; -डीषु छां ८, ६, २;३; योचू २६; शां १,४[३]; जाद ४, २४; वरा ५, ३१; ब्रसू ३,२,७; -ड्यः क २,३,१६; मुं २,२,६; छां ८,६,१;६; बृ २,१,१९;४, २,३;३,२०; ब्र १; कौ ४,१९; सुबा ४[३]; ११; ध्या ५१; ५५; त्रिब्रा २, ७५; ९९; योचू १५; शां १,३,१२[d];१,४[५d]; योशि५; २०;२६;६,४;१४; भा१४; वरा ५,२८;५४; -ड्याम् सुबा ५[१४].

नाडि-(क>)का- -काः त्रिब्रा२,७५; ११८; -के त्रिब्रा २,७१.

नाडि-गण- -णाः योचू ९८; शां १, ७, १.

नाडि-जाल- -लस्य योचू ६५.

नाडि-मार्ग- -र्गेषु ध्या ९८[e].

नाडि-शत- -तम् क्षु१५;योशि६,५

नाडि-शोधन- -नात् योचू ९९; शां १, ८.

नाडि-संचय- -यम् क्षु १५[f].

नाडी-गति- -तिम् वरा ५,३१.

नाडी-चक्र- -क्रम् योचू ९४; योशि ५,२७; वरा५,२२;-क्रस्य योशि ५,१६; -क्रे शां १,७,९.

नाडी-जला(ल-अ)पह- -हम् योशि १, ९४.

नाडी-जलो(ल[g])द(ह[g])र- -रम् यो १,२९.

नाडी-द्वार- -राणि योशि ६, १७; -रेषु ध्या ७०.

नाडी-नामन्- -मानि सुबा ६.

नाडी-पुञ्ज- -ञ्जम् जाद ४, ६१.

नाडी-भेद- -दम् त्रिब्रा २,८८.

नाडी-मध्य- -ध्यम् पै २,४१.

नाडी-मय- -यम् ध्या ५४.

नाडी-महा-चक्र- -क्रम् योचू १८.

नाडी-मार्ग- -र्गेषु शां १,४.

नाडी-शत- -तम् क्षु १९.

नाडी-शुद्धि- -द्धिः १योत ४४[२]; शां १,५; -द्धिम् त्रिब्रा २,५३; जाद ५,१;२;११.

नाडी-संशोधन- -नम् शां १,४.

नाडी-संस्पर्शनो(न-उ)द्यत- -तः अन्न ४,४२.

नाडी-सहस्र- -स्रेषु ध्या ५१;५८; योचू १५.

नाडी-सूत्र-गत- -तेन गर्भ ३१[h].

नाडी-स्थान- -नम् शां १,४.

नाड्या(डी-आ)दि- -दौ ब्रवि ७२.

√नाथ्

नाथ- -०थ सार२७८ : २; -थः ए २; वरा २,८०[२]; -थम् वरा २, ८०.

नाद- √नद् द्र.

√नाध्

§[i]नाधमान- -नाः मना २,७३; चा २०.

नाधिष्ठान- ५न- द्र.

नाना[i]* क २, १,१०;११[२]; छां १,१, १०; बृ ४,४,१९[२]; गौ ३,२४; कौ ३,९; नि२२; आबो १; त्रिवि ३,२; योशि १,१५७; अन्न २, ७; अध्या ६३.

नाना-ऋषि-कृत-स्मृति—सिद्धा-(द्ध-अ)न्त- -न्तैः सार २३१ : १४.

नाना-कर्मन्[k]- -र्माणि सार २९०: ३.

नाना—कर्म-व्रतो(त-उ)पवासा-(स-आ)दि- -दिभिः सार २३१: १४.

नाना-कल-शब्द- -ब्दैः सार २६९: १६.

नाना-कल्मष-शोधित- -तम् १संन्या २,९.

नाना-कौतुक-क्रीडा- -डाम् सार २८६: १६.

नाना-कौतुका(क-आ)वि(ष्ट>)ष्टा- -ष्टाः सार २२९ : १३.

नाना-गन्ध- -न्धम् शौ ५१:१६.

नाना(ना-अ)ङ्ग-राग- -गम् सार २६४:१५.

नाना-चान्द्रायण- -णैः राउ ५,२१.

नाना(ना-आ)चार-समार(म्भ>)-म्भा- -म्भाः महा ५,१६२.

नाना-चिह्न-

नानाचिह्नित- -ताः भ २,२७.

नाना-जल-केलि-सुख—संपत्ति- -त्तिः सार २६४ : ८.

नाना(ना-आ)त्म-भेद—हीन- -नः मैत्रे ३,८.

नाना(ना-अ)त्यय- -याः छां ४,१०, ३; -यानाम् छां ६,९,१.

नाना-त्व- -त्वम् गौ ३,१३;४,९१; मै ३,३[२]; मैत्रि ३,३[२]; अन्न २, ४४; सांसू २,२७; सांका २७; -त्वस्य मै ३,३; मैत्रि ३,३.

नाना-दर्शन-सिद्धान्त—विचार- -रैः सार २३१:१५.

नाना-देवत- -ताः स्व ६१:१५.

a) 'भागे' इति निसा. । b) °डिभिः इति अध्या. । c) 'सूर्यम्' इति आन. । d) °ड्यः इति अध्या. । e) °डी° इति निसा. । f) °ये इति अध्या. । g) पा.? यनि. शोधः । h) °नाडी° इति पा.? यनि. शोधः (तु. गपू. ११२a) । i) ऋ १०,७३,११ । j) अव्य. । वैप१ यद्र. । k) मलो. कस. ।

नाना-देशिक-वक्त्र—स्थ- -स्थैः शां १,७,३६[a].
नाना-नाडी-प्रसव—ग- -गम् योशि ६,१३.
नाना-नाडी-समावृत- -तम् त्रिब्रा २,६७[b].
नाना-नाद- -दाः योशि १, १२७.
नाना(ना-अ)न्नमय-रस- -सान् सार २७० : १२.
नाना-पर्ण-पुट- -टानाम् शि ६, २६६.
१नाना-पुष्प[c]- -ष्पैः सार२३४:१२
नानापुष्प-प्रकरण- -णम् शि ७, ३४.
२नाना-पुष्प[d]-
नानापुष्प-वृक्ष- -क्षैः सार २३२ : १५.
नाना-प्रेक्षणक- -कानि शि६,१८६.
नाना-भक्ति-समन्वित- -तम् शि ६,१३६.
नाना-भक्ष्य-भोज्य- -ज्यानि सार २६६ : १५.
नाना-भजन-भाव- -वम् सार २५२ : १८.
नाना-भजन-योग्य- -ग्यानि सार २५४ : १६.
नाना(ना-आ)भरण-पूजा- -जाभिः शि ६,१४८.
नाना(ना-आ)भरण-युक्त- -क्तानि शि ६,१२५.
नाना-भाव- -वात् ब्रसू १,४,११; -वान् गी १८, २१; -वेन सार २२४ : ८; २२९ : २०.
नानाभाव-भेद- -दम् सार २२९ : २०.
नाना-भोग- -गान् सार २२४:४; २३८ : १.
नाना-भोग-रस- -सान् सार २७० : ९.
नाना-मणि- -णयः सार २२४: ९.
नाना-मणि-मुक्ता-ग्रथित-जाम्बूनद-सुवर्ण—खचित- -तः सार २६४ : २२.
नाना-मनो-भाव- -वम् सार २३८ : ५.
१नाना-मार्ग[c]- -र्गैः १योत ६; योशि १, ३.
२नाना-मा(र्ग[d]>)र्गा- -र्गाः योशि १,१५७.
नाना-मुख- -खाः भ २,२७.
नाना-योग- -गः सांसू १, १५०.
नाना-योनि-शत- -तम् त्रिब्रा २, १७.
नाना-योनि-सहस्र- -स्राणि निरु १,१६.
१नाना-रङ्ग[c]- -ङ्गाः सार २३७:७; -ङ्गैः सार२७१:१५;२७६:२०.
नानारङ्ग-मय- -यानि सार २७१ : १.
नानारङ्गमय-फल-पुष्प-वृक्षा(क्ष-आ)दि—राजमा(न>)ना- -नाम् सार २४६:३.
नानारङ्ग-रचि(त>)ता- -ता सार २६६:६.
२नाना-रङ्ग[d]- -ङ्गैः सार २६२:१७.
नानारङ्ग-मणि-स्तम्भ-शत—शोभित- -तम् सार २७० : ३.
नाना-रति-सुख- -खम् सार२३८: ३.
नाना-रत्न-प्रवेष्टित- -तम् ध्या २७.
नाना-रमण-स्थान- -नम् सार२४६: ६.
१नाना-रस[c]- -साः मैत्रि६,२२;सार २६७:६; -सैः सार २३३:१९.
२नाना-रस[d]- -सम् शौ ५१ : १६.
नाना-राग-रङ्ग-भोग- -गाः सार २३७ : २१.
नाना-राग-रञ्जि(त>)ता- -ताः सार २६६ : ११.
१नाना-रूप[c]- -पाणि मै ३,५; मैत्रि ३,५; योशि १,४४; सार २६९: १५.
नानारूप-धर- -राः भ २,२७.
२नाना-रूप,पा[d]- -पम् शौ ५१: १५; -पा गु ७०; -पान् गु ७०; -पैः सार २३४ : १०.
नाना(ना-अ)र्थ- -र्थे क १,२,१.
नाना(ना-अ)लंकार-सुख—रू(प>)-पा- -पाः सार २७०:८.
नाना-लता- -ताभिःसार २७०:४.
नाना-लीला- -लया राधा ३, ७.
१नाना-वर्ण[c]-
नानावर्ण-धर- -रम् त्रिब्रा २, १५५.
२नाना-वर्ण,र्णा[d]- -र्णम् शौ ५१: १५; -र्णाः वरा ५,२८.
नाना-वर्णा(र्ण-आ)कृति- -तीनि गी ११,५.
नाना-वस्तु-
नानावस्तु-मय- -याः सार २३७ : १९.
नाना-वाद- -दैः सार २३१ : १३.
नाना-विचित्र- -त्राणि सार २७० : १०; १९.
नानाविचित्र-जगन्-निर्माण-सामर्थ्य-बुद्धि—रू(प>)पा- -पा नि १९[e].
नाना-विध,धा- -धः नाद३३; महा ५,१५; -धम् सुमु ८; -धाः गर्भ ४[f]; नाद ३५;निरु१,१७;-धानि श १४; नापू ५,३१; सार२७०: ६;१३; गी ११, ५; -धाम् भ २,३०; -धासु अन्न २,४४; -धैः योशि १, २९;६०; भव १, ८;

a) °कसूक्तैश्च इति निसा. संटि.। b) 'प्राणापानसमायुताः' इति निसा.। c) कस.। d) बस.। e) °र्ध्याषु° इति अध्या.। f) 'विविधाः' इति आन., अध्या.।

सांका ६०.
नानाविध–स्त्र्य(स्त्री-अ)लंकार–विराजि(त>)ता– -ता तारा ८३:१८.
नाना-विभव–रूप–नानाविभवरूपि(न्>)णी– -णी महा ५,२०.
नाना-विभ्रम–कारिन्– -रिणा महा ३,३४.
नाना-वृक्ष– -क्षाः सार २६९: १८.
नाना-वेष– -षैः सार २६९ : १९.
नाना-व्यपदेश– -शात् ब्रसू २, ३, ४३.
१नाना-शक्ति[a]– नानाशक्ति-धर– -रःयोशि१,४१
२नाना-शक्ति[b]– -क्ति(?क्तिः[c]) अद्वैभा ६.
नाना-शब्द– -ब्दम् शौ ५१ : १६.
नाना-शरीर–भाव– -वम् सार २९१:१०.
नाना-शस्त्र–धारिन्– -रिणः भ २, २७.
नाना-शस्त्र–प्रहरण– -णाः गी १,९.
नाना(ना-आ)श्र(य>)या– -या सांका ६२.
ना(?गा[d])ना(ना-अ)ष्टक–समन्वित– -तम् पं ६.
नाना-संसार–जनित– -तान् सार २९० : १९.
नाना-सखी– -खीनाम् सार २२४: ४; -खीभिः सार २६९ : १२.
नाना-संकल्प–कल्पित– -तैः शां १, ७,३६.
नाना-सुख– -खम् सार २३८ : ५; २६९ : १०;२८४ : १.
नाना-सुगन्ध– -न्धान् सार २७०: १४.
नाना–सुगन्ध-रस– -सान् सार २२५ : २२.
नानासुगन्धरस-भेद–(ज्ञ>)-ज्ञा[e]– -ज्ञा सार २६३ : ७.
नाना-सुगन्धा(न्ध–अ)ङ्ग-राग–-गेण सार २४३ : १.
नाना–सुरत-कला– -लाम् सार २३८:४.
नाना–सुरता(त-आ)नन्द—निधि–-धये सार २५१ : १५.
नाना-सृष्टि– -ष्टिम् सार २४५:१९.
नाना(ना-आ)स्तरण– -णैः सार २६६ : १३.
नाना–स्तुति-भेद– -दैः सार २७०: १८.
नाना-स्पर्श– -र्शम् शौ ५१ : १६.
नाना-स्मृत्यु(ति–उ)क्त– -क्तान् सार २३४ : २३.
नाना–स्व-रूप– -पम् वरा ३,१.
नानो(ना-उ)पनिषद्–अभ्यास–-सः शा १५.
?नानायत्नादिशेषान्ते° शि ६,१८६.
?नानासत्त्वमयानि[f] सार २५७ : १५.
नान्दन– √नन्द् द्र.
नान्यगामिन्– ५न–* द्र.
?नाप्रसं[g] अद्वै ११.
नाभि[h]– -भिः ऐ१,४; मै५,६;मैत्रि ६,६; मना १,२§[i];२,१२,२§[j]; ब्र २; बृजा ४,२५;२६; नृपू २, १८§[k];५,२; त्रिब्रा२,५९; शां१, ४; शारी १; भ १,६; जाद ४ ५; ए९?[l]; गार४०८:८; -भिम् ऐ२,४;त्रिब्रा २,१३१; आच ९; बा १३; लिं ३१० : ४§[m]; -भेः अना २२[n]; ध्या ५०; ७६; योचू १४; ४९; त्रिब्रा २,६२; १३९; शां १,४; योशि १,१०८;५, २६; वउ ३,१७;५०; -भौ छां ७,१५,१; कौ ३,९; बृजा ४, १४;२३;२८;२९;५,२; नृउ ३, ९; योचू ५;९; शां १,७,४९; ५२; योशि ५,२०;३८; भ १, ६; जाद ४,२७;६, २८;२९; ऊ ६४ : ६; वपं ३१२ : २; सिशि ३८१:१३; व ४३६:३; पिंब्र६, ६; -भ्याः ऐ १,४; -भ्याम् मना २,१३,२§[o]; बृजा ४, २१;३४; ६,१२[p]; नृपू ५,२;८[q]; त्रिता२, ६७; प्रा २,१.
नभ[q]–नभ्य[q]– -भ्यम् बृ १,५,१५.
नाभि-कन्द– -न्दात् त्रिब्रा २,१४९; जाद४,११; -न्दे ब्रवि२२; त्रिब्रा २, १०९; जाद ७, १२; -न्देषु त्रिब्रा २,११०.
नाभि-कुण्डल–नाभिकुण्डलिन्–नाभिकुण्डलि-क्षेत्र[r]– -त्रम् म ४९ : १४.
नाभि-चक्र– -क्रम् योशि५,२१;वरा ५,२९[r]; सौ ३,१; योरा ९; -क्रे ब्रवि ६८; शां १,७,५२; योसू ३,३०.
नाभि-दक्षिण– -णे ऊ ६४ : ७.

a) कस.। b) बस.। c) पा.? यनि.शोधः द्र.। d) पा.? यनि.शोधः द्र. (तु.अव्या.)। e) पा.? 'नाना-रत्ना-(त्न–आ)दि—भूषा–> -षां ये' इति द्विपदः शोधः द्र.। f) पा.? 'नाना-सत्त्व–> -त्वानि मया' इति द्विपदः शोधः द्र.। g) पा.? *ना(न–अ)त्र-रस– [=अन(न्-अ)वरस–] > -सम् इति शोधः द्र.। h) वैप१ यद्र.। i) तैआ १०, १, २। j) ऋ ४,५८,१। k) 'नाम' इति कौ ३, १, ९। l) 'ताभिः' इति निसा. मुपा. यनि. सु-शोधः (तु. अव्या.)। m) ऋ २,४०,१। n) 'नातिम्' इति आन.। o) तैआ १०, ११, २। p) 'याभ्याम्' इति निसा.। q) पावा ५, १,२। r) °भी° इति अव्या.।

नाभि-दघ्नो(घ्न–उ)दक– -कम् नाप ४,३८.

नाभि-देश– -शम् यो ३,११; -शात् जाद ७, ७; -शे अना ३५; क्षु ७; नाद ३; योचू २४; योशि १,१७२;५,९; जाद ७,६.

नाभि-पार्श्व– -र्श्वयोः बृजा ४, १८; शां १,३,१०; जाद ३,१०; -र्श्वे त्रिब्रा २,४७.

नाभि-प्रदेश– -शे सिशि ३८१ : १८.

नाभि-मण्डल– -लम् ध्या ४९; त्रिब्रा २,७९; योशि ५,३२; -ले योचू १३.

नाभिमण्डल-संस्थान– -ने त्रिवि ७,७.

नाभिमण्डल-संस्थित– -तः त्रिब्रा २, ६.

नाभि-मध्य– -ध्ये शां १,७, ४३; ४५; जाद ४,२६; ६,२२; २४.

नाभि-मध्यम– -मे ब्रवि २३.

नाभि-रन्ध्र– -न्ध्रात् ब्रवि १६[a].

नाभि-स्थ– -स्थम् व ४५६ : २१.

नाभि-स्थान– -ने ध्या३०;ब्रवि१५.

नाभि-हृदय-कण्ठ-मूर्धन्– -र्धसु पब्र २.

नाभि-हृद-कुहर– -रे सार २६५: ११.

नाभ्या(भि-आ)दि-जान्व(नु-अ)-न्त– -न्तम् वपं ३१२ : ३.

नाभ्या(भि-आ)दि-ब्रह्म-बिल—प्रमाण– -णम् पब्र २.

नाभ्या(भि-आ)दि-ब्रह्म-रन्ध्रा-(न्ध्र–अ)न्त—प्रमाण– -णम् पब्र ३,१०.

नाभ्यु(भि-उ)त्तर– -रे ऊ ६४:८.

नाभ्यू(भि-ऊ)रु– -र्वोः रार २, ११.

नाभ्यू(भि-ऊ)रु-जानु-पाद– -देषु रार २,४३.

नामन्[b]– -म° के ४, ६; क १, १, १; ३; प्र ६, ४; मुं १, १, ९; २, २,१; ऐ ३, १२; १४[२]; छां १,६, ७;७, ५[२]; ३,१५,२[४]; ४, २,५;४, २[२];४[२];५, २;६,३;५, २,१;६;६,८,१;३;७,१,३;४[३]; ५[२];३,१; २६,१; ८,३,४; १४, १; बृ १,३,९;४, १;७;५,१७; ६, १; २,१, १७;१९;२, ४;३, २, १२[२]; ४,२,२;३;३, २०;४, ११§[d];६,४,२६[२]; श्वे४,१९§[e]; कौ २, ११[२f]; २प्र ३३:१८१[g]; -मभिः बृ १,६,१;२,१,१५; कौ ३,३[२];४,१९; बृजा १,१; अन्न ५,५६; सूता १,३१; -मानि बृ १,६,१[२];३, २,३; कौ १,७;३, ६[h]; जा ३[i]; बृजा १,१; मवा८§[j]; नृष ८४:६; पा ७,५; सार २२१: १२; गु २; भव २,१४; -म्नः छां ७,१,५[३];२, १; मना २,६७§[k]; कौ ४,९[२]?[l];१६[m]; -म्ना क१,१, १६; बृ ३, २, ३; कौ २, ११; रापू ४,३[n]; शां १,७,४२[o]; महा ४,११२; सार२३८:१;२;-म्नाम् कलि२; -म्नि छां७,४,१[२];५,१[२].

नाम-गोत्र– -त्रे इ १६ : १२.

नामगोत्रा(त्र-आ)दि– -दि नाप ४, २.

नाम-ग्रहण– -णात् भव १,५१.

नाम-ग्राहम्[p] शौ ५१ : १२[२].

नाम-जात्या(ति–आ)दि– -दिभिः सर २,७.

नाम-तस्(>:) मैत्रि ६,२३; मं ४, १,५; रापू १,४.

नाम-द्वय– -यम् गुषो ४२० : १०.

नामद्वय-संपुटित– -तम् कालि ४०३ : १४.

नाम-धेय,या– -यम् छां ६,१,४-६; ४,१-४; बृ २,३,६; पब्र २; -या नाद १०§[११a]; -यानि ऐ ५,२.

नाम-पञ्चक– -कस्य बृजा ६,१.

नाम–पारा(र-अ)यण–

नामपारायणिन्– -णी पारा १४.

नाम-मन्त्र– -न्त्रेण बृजा ४,१७.

नाम-म(य>)यी– -यीम् पारा११.

नाम-यज्ञ– -ज्ञैः गी १६,१७.

नाम-रूप– -पयोः छां ८, १४, १; -पात् मुं३,२,८;गु३८;-पाभ्याम् बृ १,४,७[२]; -पे प्र ६,५[२]; मुं ३, २,८; छां ६,३,२;३; बृ १,६,३; सर ३,२४; गु ३८.

नामरूप-द्वार– -द्वारा नि १७.

नामरूप–पृथक्-कृति– -तिः सर ३,३०.

नामरूप-विमुक्त– -क्तःते६,३६.

नामरूप-विवर्जित– -तम् शु ३, ५.

नामरूप-विहीना(न–आ)त्मन्– -त्मा ते ४,४९.

नामरूपा(प-आ)त्मक– -कम् बृउ २,९; सर २,१०.

नामरूपा(प-आ)त्मन्– -त्मना सर २,१.

a) °भिदेशात् इति अब्या. । b) वैप१ यद्र. । c) एतत् रू. एव क्वचित् वा. क्रिवि. इति कृत्वा द्वि१ सदन्यैः पृथक् अन्य. इति प्रादर्शि? (तु. MW.) । d) मा ४०, ३ । e) मा ३२, ३ । f) सकृत् 'माऽऽविथ' इति आन., 'माविध' इति अब्या. । g) तु. सस्थ. टि. धारा–>-राः । h) 'सामानि' इति क्वाचित्कः निसा. मुपा. यनि. सु-शोधः । i) 'अमृतनामधेयानि' इति आन., 'नामधेयानि' इति अब्या. । j) तैआ ३,१२,७ । k) तैआआ १०, ६७ । 'वान्यः' इति नादी., 'मान्यः' इति नादी. संटि. । l) 'नाम्नि' इति निसा. मुपा. यनि. सु-शोधः (तु. अब्या.) । m) 'वाचः' इति शांआ ६,१७। n) °म्नः इति अब्या. । o) 'नाम' इति अब्या. । p) पा ३,४,५८ । q) =मात्राविशेष–।

नामरूपा(प-आ)दि–
नामरूपादि-क– -कम् ते ५, ११.
नाम-रूप-ज्ञाना(न–अ-)गोचर–
-रम् मुद्र २.
नाम-षट्क– -कम् व ४६२ : ४.
नाम-संकीर्तन– -नात् शि १,२०.
नामसंकीर्तन-पर– -रः १संन्या २, ५९.
नाम-संख्या(ख्या–आ)दि(क>)-
का– -काः महा ५,१२३.
नाम-सौन्दर्य-जाति– -तयः आबो २२.
नामा(म-आ)कर्षि(न्>)णी[1]– -णी आथ ३९५ : ११.
नामा(म-आ)ख्यात[a]– -तम् २प्र ३४ : ५.
नामा(म-आ)दि– -दिभ्यः या २,३.
नामिन्[b]– -मी रापू ४,३.
नामो(म-उ)च्चार–मात्र– -त्रेण रुजा १,१[c].
नामो(म-उ)च्चारण–मात्र– -त्रेण कलि १.
नायक– √नी द्र.
नारक–,नारकिन्– १नरक– द्र.
नारङ्ग[2d]– -ङ्गैः सार २३३ : १५.
नारङ्ग-फल– -लम् शि ६,१३.
नारद[1e]– -०द नाप २; ६,१४;१५; ३३;३७; -दः छां७,१,१;पहं१; नाप १[2];२[2];३, १;७७;४, ३८; ५,१; ६,१; ८,१; ९,१; वा १; गोउ२३; कृ२४; ह१;९; गरु१; कलि १; २; ३; गोच ६५ : १; तुल ७० : १; नार १; राधा २, ७; सार २३० : ८; १७; २२; २३१ : ४; २३२:४; व ४६५: १; गी १०,१३;२६; -दम् नाप १;२[2];७; सार २३० : ९; -दात् गोउ ६८; -दाय ह ९; गरु १; व ४६५:१; -देन नाप २; सार २३० : १८;२३२ : ६;१३.
नारद-नु(त>)ता– -०ते तुल ७१ : ७.
नारद-सनका(क–आ)दि– -दिभ्यः तुल ७१ : २१.
नारदा(द-आ)दि– -दयः नापू ५, २४; सार २४९ : २०; -दिभिः सार २३५ : १६.
नारदो(द-उ)क्त–स्तव-राज– -जम् रार १,९.
नारसिंह– नर– द्र.
नारायण[1f]– -ण[g] नाप३,५९; नापू४, १७; -०ण त्रिवि ७,४३[2]; गोपू ४५; नापू ३,१६; नाउ २, ३; ३,१९; -णः मै ५,८; मैत्रि ६, ८; ७,७; ना १; २[1k]; मना २, १३,१[6]§[h];२§[i]; सुबा ६[2o]; ७; नाप ४,१४; मं १, १,२; त्रिवि १,११;२, १;१५; १६[1r]; १७[2]; ४,१४;५,१०;१२;७,४३[2j];८, ६;१३; मुद्र २; पै ४, ३; महा १,१[3]; तुअ २; पप ४१९:२०; अध्या १; कुं १७; ता ३,१-८; गोउ १७; १९; ६३; दत्ता ३; मु १, १,३१[k]; च २०:१; द्व २; म ४८:१८; तुल ७० : २;७१: २१; नापू १, २;१३[2];१५; २, १६; ४, २;३०; ५, १२;१५; १६[3];१७[3]; नाउ १,११[3];१२[4]; १३[2];१७[2];१८[2];२३;२८;२,१; १३; ३,१;२;५;२२; कृपु २५; सार २२० : १९; २०; २५६ : १३; २५७:१७;२१;२७४:५; २७५ : ८;१३;१४;१६;२७६: ८; २८० : १४; २८५ : १३; २८९ : १;१६;भव२,४२; -णम् गर्भ ४; ना ४; मना२,१३,१[3]§[l]; नृपू ५,८; १योत ८९; आबो १; त्रिब्रा२,१४३;त्रिवि८,५; रार१, ७;राउ४,१; महा १,१§[m];योशि ५,४४; दत्ता १, १[2]; च २० : १०§[m]; नापू १, १४;१७;१९; ४,२६;नाउ १,२४; सार२४३ : ४; २५० : १५; २५२ : १९; २५७ : २०; २३; २७४ : ३; -णस्य ना ३[2]; त्रिवि २,१[2]; ता १,२; कलि १; नापू २,३; -णात् ना १[8]; सुबा १२; त्रिवि २, १६[1o]; नापू ५,४; नाउ १,१३; ३,४;५[2]; -णाय ना ३[2];४; मना १,६§[n]; आबो१[2]; त्रिवि७,३१; ३४;३९[2];४१; ४५; ता १,२[2]; म ४८ : ११;१६;२१; ४९:६; १३; १७; २१; ऊ ६३ : ११; नापू२,२;३,२;६;७;९;१४;५, ४;६,१५; नाउ २,१०;११; व ४५७ : ८; ११; ४६३ : ४§[n]; ४६४ : २३; -णे ना १; त्रिवि २, १६;८,५; योशि ५,५४; ऊ६४: ९; नाउ १,२८; -णेन दे १४; रार२,६[1o];दत्ता१,१;सार२३६: २३; २३७ : १.
नारायणी[1]– -०णि व ४३१:२; ४५८ : १०; -णी कालि ४०१ : १०; श्या १३.

a) समाहारे द्वस. । b) टिलोपः (पा ६,४,१४४) । c) °रणमा° इति अध्या. । d) व्यु.? =फलविशेष– । e) व्यु.? =देवर्षि– । f) व्यु.? [वैतु. मनु १, १० (=नर–> -नार–>)] । g) अविभक्तिको निर्देशः द्र. । h) तैआ १०, ११, १[3] । अन्यत्र °णप° इति मुपा. (तु. एकत्र तैआ १०, ११, १) यनि. सु-शोधः (तु. JC.) । i) तैआ १०, ११, २ । j) एकतरत्र तु. एपू. टि. । k) =तदाख्योपनिषद्विशेष– । l) तैआ १०, ११, १[3] । m) तैआ १०,११,१ । n) तैआ १०, १, ६ । o) =आकाराक्षरेण । °णः ना° इति निसा. मुपा. यनि. सु-शोधः (तु. अध्या.) ।

नारायण-क्रीडा–कन्तुक– -कम् त्रिवि ६, ५.
नारायण-निवेशि(त>)ता– -ताः नापू ५,३९.
नारायण-नृसिंहा(ह—अ)ष्टा(ष्ट-अ)-क्षर–मन्त्र– -न्त्रौ त्रिवि ७,३१.
नारायण-पद– -दम् ता ३,९.
नारायण–पर-ब्रह्मन्– -ह्मणि नापू ५, ४१.
नारायण-प्रतिपादित– -तम् नापू ३, ५.
नारायण-प्रसाद– -देन नाउ ३,१५.
नारायण-बीज[a]– -जम् त्रिवि ७, ३०.
नारायणबीज-युक्त– -क्तम् त्रिवि ७, ३३.
नारायण-मनः–प्रि(य>)या– -०ये तुल ७१ : ७.
नारायण-मन्त्र– -न्त्रः नापू ३,१.
नारायण-मय– -यः योशि ५,५४[b]; -यानि त्रिवि ५,१०.
नारायण-मुख– -खात् सार २१९: ७; २६० : १५;२७६ : ६.
नारायण–यन्त्र-मन्त्रा(न्त्र-आ)व-रणपूजा– -जाम् नापू ६, १.
नारायण–वासुदेव—द्वादशा-(श-अ)क्षर–मन्त्र– -न्त्रौ त्रिवि ७, ३४.
नारायण-व्यतिरिक्त– -क्तम् त्रिवि ५, १०.
नारायण-शब्द–पर-ब्रह्मन्– -ह्म नापू २,४.
नारायण-सायुज्य– -ज्यम् ना ५[२]; ऊ ६४ : ४.
नारायण-सारूप्य– -प्यम् त्रिवि ६, २१.
नारायण-हयग्रीव–गायत्री—मन्त्र– -न्त्रौ त्रिवि ७,३९.
नारायणां(ण-अं)श– -शैः त्रिवि ६, ७[२].
नारायणा(ण[a]-आ)त्मक– -कः रापू ४,६३.
नारायणा(ण-आ)त्मन्– -त्मा नाउ ३,२.
नारायणा(ण—अ)ष्टा(ष्ट-अ)क्षर– -रः रार ३,१[c]; -रम् नापू १,१; -रे रार ५, ३.
नारायणा(ण—अ)ष्टा(ष्ट-अ)क्षर–मन्त्र– -न्त्रम् नापू २,१.
नारायणा(ण—अ)ष्टा(ष्ट-अ)र्ण– -र्णान् रापू ४,४६[d].
नारायणा(ण-अ)स्त्र–मन्त्र– -न्त्रः त्रिवि ७,४५[e].
नारायणो(ण-उ)पासक– -काः सार २३५ : १२.
नाराशंस– नराशंस– द्र.
नारिकेल[f]– -लम् शि ६,१५.
नारी– नर– द्र.
नाल[g]–
नाल-मात्र– -त्रेण ध्या ३९.
नाल-स्थ–तन्तु– -न्तुना ते ६,८२.
?नालमात्राविनिष्कम्प[h]– -म्पः अना २४.
*नावरस– ?नाप्रसं टि. द्र.
नाविक– नौ– द्र.
नाश–, नाशन–, नाशित–, नाशी– √नश् (अदर्शने) द्र.
नासत्य[ii]– -त्यः बृजा ४,२०.
ना(स>)सा[ii]– -सया १योत ७०; १संन्या२,१८;-सा ते४,१०;सुबा ५; सार २४४ : १७; २६५:५; गु११; -साभ्याम् शां१,७,१४[३]; ४३; जाद ६,३०;७,१०; -साम् सुबा ९[२]; सार२६५:६;-सायाम् सुबा ५.
नासिका[ii]– -कया श्वे २,९; भव ३, २६०; -का गर्भ १; प्रा ४, १; गु २३; -काभ्याम् ऐ १, ४; -कायाः ध्या ४०[j]; -के ऐ १, ४; २,४; बृ२,४,११;४,५,१२; कुं १९; २प्र ३२ : १४.
नस्[kk]– नसोःमना२,७२[l].
नस्य[m]– -स्यम् १योत १२८.
नासिका(का-अ)ग्र– -ग्रम् गी ६,१३; -ग्रे अता ६.
नासिका(का-अ)न्त– -न्तम् योशि ५,१८[n].
नासिका-पुट– -टम् अना २०; त्रिब्रा २,९५; -टयोः त्रिब्रा २,११७.
नासिका-मध्य– -ध्यम् यो १, ३६.
नासिका-रन्ध्र– -न्ध्रम् यो २, ४५.
नासिका-शोधन– -नम् शि ६, २३२.
नासिक्य– -क्यम् छां१,२,२
नासा(सा-अ)ग्र– -ग्रम् मं २,१,७; शां १,३,६; -ग्रे ब्रवि ४२;४३; ६९; त्रिब्रा २,१०९; मं १,२, ८; शां १,६[o];७,३२;४३;४५; ५१; ५२; योशि १, ७१; जाद ५,६;६,२२; वरा ५,३२.
नासाग्र-गमना(न–आ)वर्त– -र्तम् अन्न ५,३२.
नासाग्र-दत्ते(त्त–ई)क्षण– -णः शां १,७,१६.

a) =आकार-बीजाक्षर– । b) °यम् इति अध्या. संटि. । c) °रीमन्त्रः इति अध्या. । d) °र्णम् इति आन. । e) °न्त्राः इति निसा. । f) व्यु.?=फलविशेष– । g) व्यु.? । h) ताल° इत्येवं शोधः द्र. (तु. अध्या.; वैतु. 'ताला मात्रा तथाऽऽयामः' इति आन.) । i) वैप१ यद्र. । j) °याम् इति आन. । k) पा ६,१,६३ । l) शौ १९,६०,१ । m) पावा ६,१,६३ । n) नाडि° इति अध्या. । o) °प्रश° इति अध्या. ।

नासाग्र-दर्शन–दृढ-भावना–
–नया मं २,२,२.
नासाग्र-दृष्टि– -ष्टिः योचू ७१; १०६.
नासाग्र-धारण– -णात् त्रिब्रा २, १११[a]; जाद ६,२३.
नासाग्र-न्यस्त–नयन– -नः त्रिब्रा २,९२;१४६.
नासाग्रा(ग्र-अ)वलोकि(न्>)-नी– -नी ते १,२९; ३०.
नासा-चञ्चु– -ञ्चुः सार २४४ : १६.
नासा-दघ्न– -घ्नम् १संन्या २,१०.
नासा(सा-आ)दि– -दयः ऊ ६४: ५; -दि[b] १प्र ३१ : १८.
नासादि–केश-पर्यन्त– -न्तम् य ४; सु २९३ : ४.
नासादि–केशा(श-अ)न्त– -न्तम् का ७; नार ७.
नासा(सा-अ)न्त– -न्तम् त्रिब्रा २, १३९.
नासा-पुट– -टे गार ४०८ : ७; -टौ जाद ६,३४.
नासापुट-युगल– -लम् सौ २,३.
नासा(सा-आ)भरण–नील-पीत-रक्त–मणि—ज्योत्स्ना– -त्स्ना सार २६५ : ६.
नासा(सा-अ)भ्यन्तर–चारिन्– -रिणः क्षु ५; योशि ६,७; -रिणौ गी ५, २७.
नासा-वक्त्र°– -क्त्रे बृजा ४, १३.
नासिका– नासा– द्र.
नासी(र>)रा[rrd]– -राम् सुबा ९[३].
नास्तिक–, नास्तित्व– ५न–* द्र.
?नाहाश्वथ्यः° सूता ३,४.

नि[1] छां २,८,२.
१नि(स्>):-शङ्क[g]– -ङ्कम्[b] महा ४, ९४;मु२,२,१३;सार२८४:१९.
निःशङ्क–रति-(द>)दा[1]– -दा सार २२३ : ५.
२निःश(ङ्क[b]>)ङ्का[1]– -ङ्का सार २३४ : ६; २६३ : ३; २८२ : १०; २८४ : १५.
नि(स्>):-शब्द[g]– -ब्दः मैत्रि६,२३; -ब्दम् क्षु २; २१; नाद ४८; ४९; ध्या २.
नि(स्>):√शिष्>शेषि
निः-शेषित–
निःशेषित–जगत्-कार्य– -र्यः महा २,२९.
नि(स्>):-शेष[g]– -षम्[b] राउ ५,७, २३; पै ३, १; अन्न ४, ८४; अध्या ३९; -षेण[b] ते ६,९६.
निःशेष-दुःख–निवृत्ति– -त्तौ सांसू ३,८४.
निःशेष-विलय– -यः अध्या १७.
निःशेषा(ष—अ-)शेष–चेष्टित– -तः वरा २, ८१.
नि(स्>):-श्रेयस[i]– -सम् कौ २, १४;शां३,४;योशि६,४४;-साय त्रिब्रा २,१२८; सार २३०:३.
नैःश्रेयसिक[i]– -कम् भव ५, ६.
निःश्रेयस-कर– -रम् भव ५,८; -रौ गी ५,२.
निःश्रेयसा(स-आ)दान– -नम् कौ २,१४;३,२[k].
नि(स्>):√श्वस्
निः-श्वसत्– -सन् २योत २,४.
निः-श्वस्य यो १,४५.
निः-श्वास– -सः १योत १४१[1].

निःश्वासो(स-उ)च्छ्वास-कास– -सः जाद ४,३०.
निःश्वासो(स-उ)च्छ्वासन– -नम् जाद ४,४५.
नि(स्>):-संशय[g]– -यः निर्वा २९७: ३.
१नि(स्>):-संकल्प[m]– -ल्पात् महा २, ७०.
निःसंकल्प-क्षमा-लघ्वा(घु-आ)-हारा(र-अ)प्रमादता-तत्त्व-सेवन[n]– -नम् मं १,२,२.
२नि(स्>):-संकल्प[g]– -ल्पः मैत्रि ६, १९; ३०.
नि(स्>):-सङ्ग[g]– -ङ्गः गौ ३, ४५; नाप ५,२५; २कौल ९; -ङ्गम् गौ ४,७९[b]; -ङ्गस्य सांसू ५,१३; -ङ्गे सांसू ६,२७.
निःसङ्ग—तत्त्व-योग–ज्ञ– -ज्ञः क्षु २१[o].
निःसङ्ग-ता– -ता मं १,१,४.
निःसङ्ग-त्व– -त्वात् सांसू ५,६५.
निःसङ्ग-व्यवहार–
निःसङ्गव्यवहार-त्व– -त्वात् अन्न ४,८८.
नि(स्>):-सार[g]– -रः महा २, ३४; -रम् नाप ३, १५; भव १, १; -रे मै १,२; मैत्रि १,३; सुबा ८; द १६.
नि(स्>):√सृ
निः-सृत,ता– -तम् क २, ३, २; सुबा ८; -ता[p] क २,३,१६; छां ८,६,६; योशि ६,४.
नि(स्>):-स्तुति[g]– -तिः नाप६,३८.
नि(स्>):-स्त्रीक[g]– -कस्य महा ३, ४८; या २, १४[q].

a) °ग्रे धा° इति निसा. । b) वा.क्रिवि.द्र. । c) द्वस. एकवत्त्वं द्र.(पा २,४,२) । d) व्यु.? =नाडीविशेष– । e) पा.? 'नः आह आश्मरथ्य–(<*अश्मरथ-)> -थ्यः' इति त्रिपदः शोधः द्र. । f) 'निधनम्' इत्यस्य पूर्वांशः द्र. । g) बस. (पावा २, २, २४) । h) विशेवि. द्र. । i) पा ५,४,७७ । j) पा ५,१,१०९ । k) 'निःश्रेयसम्' इति आन., अध्या. । l) 'निश्वसन्' इति निसा., 'श्वसतः, श्वासतः' इति अध्या. संटि. । m) प्रास. (पावा २,२,१८) । n) समाहारे द्वस. । o) 'निःसङ्गः साङ्गयोगज्ञः' इति अध्या. । p) तु. सस्थ. टि. 'अभि' । q) विसर्गलोपः (पावा ८,३,३६) ।

नि(स्>)ः-स्पृह[a]- -हः मै २, ११; मैत्रि २,७[b]; नाप ३, ५९; रार ४,२; महा २, ६२; तुअ १८; गी २,७१; ६,१८.

निःस्पृह-चेतस्- -तसा त्रिब्रा २, १६३; २अव ३३८ : ३.

निःस्पृह-ता- -ता शां १, १[c].

निःस्पृह-त्व- -त्वम् नाप ४,२४.

नि(स्>)ः-स्वधा-कार[a]- -रः गौ २, ३७; नाप ३, ७५; ६,३८.

नि√कष्

नि-कष[11]- -षे रुजा १,१४.

नि√कि, निचिक्युः[d] बृ ४,४,१८.

नि√कित् (निवासे)

नि-केतन[13]- -नम् १संन्या १, १; कश्रु १,१.

?निकिरविरहिततदाश्रितकर्मो-चितकृत्य[e]- -त्यम् नाप २.

नि√कुञ्च्

नि-कुञ्चन- -नात् योरा २१.

नि-कुञ्ज[11]- -ञ्जाः सार २२१ : १९; २२५:११;२३२:१५;२५५:३; २७५:२३;२८१:१९;-ञ्जानाम् सार २२४ : २३; २२५ : ११; २३४:२; -ञ्जे सार २२५ : १५; २५१:२१;२५३ : २२;२७४ : २२; २७९ : ९; २८४ : २३; २८६ : १५; -ञ्जेषु सार २३७: ७; -ञ्जैः सार २६९ : २२.

निकुञ्ज-केलि-कौतुका(क-आ)-विष्ट-दे(ह>)हा- -हाम् सार २३२ : ११.

निकुञ्ज-ता- -ताम् सार२२२:१९; २२३:१;२३७ : ६;२४२ : ६.

निकुञ्ज-देवी- -वीम् सार २८०:४; -व्या सार २२३:१०; २२६:१; २२९:६; २३२:२२;२४०:३; २४५ : १०; २४६ : ७; १९; २४८ : १६;२५० : १५;२५९: १७; २६१ : २२; २७५:४; ५; २७७ : २२;२८१ : ९;२८३ : ८; -व्याः सार २२२ : २; १६; २२३ : १३; २२४ : १; १६; २२६ : १४;२२७ : २०; २३९ : १४; १७; २२; २४० : ५; २४८ : ११; १२; २५० : १८;२५२ : ११; २५४ : १८; २५९:२;३;२६०:१७; २७९: २०;२८१:१२;२८७ : ४;१२; २८८ : ११; २९१:१५.

निकुञ्ज-नाना-लता-ग्रन्थि-न्थिः सार २४५ : २२.

निकुञ्ज-रास-स्थल- -लानि सार २४८ : १५.

निकुञ्ज-लीला- -लाः सार २२६ : २१.

निकुञ्ज-श्रेणि- -णिषु सार २२४ : ४; २४५ : २३; २६३ :४.

निकुञ्जे(ञ्ज-ई)श्व(र>)री- -र्या सार २५८ : ६.

नि√कृ

नि-कृत-

निकृत-त्व- -त्वम् मै ३, ५[f].

नि√कृन्त्>>कृन्ति, निकृन्तयेत् बृजा ३,३४; ऋ १३; त्रिब्रा २, २२; योशि ६, २७.

नि√कृष्

नि-कर्ष[11g]- -र्षेण इ १६ : १०.

नि√क्षिप्, निक्षिपन्ते सांसू ६, ८; निक्षिपेत् बृजा ३, १२; जाद ३, १०.

नि-क्षिप्त- -प्तम् ब्रवि ४४.

नि-क्षिप्य मं २,५,२; जाद ३,९; १०; प्रा १,१; ऊ ६३:१०; वपं ३१२ : २३.

नि√खन्,>>खानि,निखनेत् शा ८.

निचखान सं १४;१७.

निखानयन्ति आर्षे ७ : ६.

नि-खर[h]- -रम् ब्रवि ७३.

नि-खिल[a]- -लः हे १२; -लानि श्वे १, ३; नाप ९,२.

निखिल-निगमो(म-उ)दित-स-काम-कर्म—व्यवहार- -रः मवा ४.

नि√*गच्छ्,गम्,निगच्छति बृ २,१, १८; ४, ३, ३६; नाप ३, ३६; यो १,५०; गी ९,३१;१८,३६.

नि-गम[11]- -मः कृ ६; कृपु ५; -मम् कृपु १४; -माः सूता १,७.

नैगम- -मः नाप ५, २६.

निगमा(म-अ)न्त-रूप- -पम् पा ९,७.

निगमो(म-उ)दित- -तानि सूता ३, १.

नि-गमन- -नम् सुबा १३[i].

नि√गद्, निगद्यते ऋ १०; ध्या ४४; ४८; योचू ७; ४९; गोउ ५०; ५६; ५८; वउ २, ३०; निगद्यन्ते गार ४०७ : २०.

नि√गल्

नि-गल[j]-

निगल-च्छेदन- -नाय त्रिवि ७, ४६[k].

नि-गीर्ण- नि√गॄ(निगरणे) द्र.

नि√गुह्

निगूढ,ढा- -ढम् ब्रबि २०; अबि २०; -ढाम् श्वे १,३; कै १, १; नाप ९, २; बि १.

a) बस. (पावा २,२,२४) । b) विसर्गलोपः (पावा ८,३,३६) । c) °हा इति अध्या. मुपा. यनि. सु-शोधः । d) वैतु. पा. (६, १, ३५) <नि√की<√चाय् इति । e) पा.? निकरविरहिततदाश्रमोचितकृत्य- इति शोधः (तु. अध्या.) । f) 'निराकृतित्वम्' इति मैत्रि ३, ५ । g) नाप. । =पोत्र । h) तु. सस्थ. टि. गोलाख- । i) °नम्र° इति आन., °नः इति अध्या. । j) =निगड- (=पाश-) । k) निर्गल° इति निसा. ।

निगूढ—गुच्छ-पुष्प-पराग- -गाः सार २२८ : १५.
निगूढ-वत् श्वे १,१४; ब्र ३,९; ध्या २२.

नि√*गृह्,ग्रह्, निगृह्णामि गी ९, १९; निगृह्णीयात् गौ ३,४२; शि ७,३६.
नि-गृहीत- -तम् गौ ३,३५; -तस्य गौ ३,३४; महा ५,७३; -तानि गी २, ६८.
निगृहीता(त-आ)निल- -लम् मैत्रि ६, २१.
निगृहीते(त-इ)न्द्रिय-द्विष्- -द्विषः महा ५,७७; मु २,२,४१.
नि-गृह्य भव ३,२७.
नि-ग्रह- -हः गौ ३,४१; अन्न ४, ९२; गी ३,३३; -हम् गी ६, ३४; -हे मु २,२,३८.
निग्रह-कर्मन्- -र्मणि महा ४, १०५.
निग्रहा(ह-आ)नुग्रह-रू(प>)-पा- -पा सी ३४.
निग्रहा(ह-आ)यत्त[a]- -त्तम् गौ ३, ४०.

नि√गॄ(निगरणे)>गिर्, निगिरति मै २, ७; मैत्रि २, ६; निगिरेत् ते ६,८६[b].
नि-गीर्ण- -र्णः महा ४,६५.

नि√चाय्
नि-चाय्य क १,१,१७; ३,१५; श्वे २,१§[c]; ४,११; अशि ५,६[d].
नि-चाय्य-
निचाय्य-स्व- -स्वात् ब्रसू १, २, ७.

नि√चृत्
नि-चृत्[e]-
निचृद्-गायत्री[e]- -त्री वउ५,२.

१निज[a] भव २,२६.
२निज,जा[f]- -जम् मैत्रे १,४,१२; १योत१७; स्क१३;योशि१,१५; अन्न ५,१३; -जया त्रिवि४,१४.
निज-धर्मा(र्म-आ)भिव्यक्ति- -क्तिः सांसू ५,९५.
निज-बोध-बीज- -जम् हे १३.
निज-मन्दिर- -रम् त्रिवि ७, ६; सि ६,२७.
निज-महिमन्- -म्नि आबो ३.
निज-मुक्त- -क्तस्य सांसू १,८६.
निज-वत् स्क २.
निज-शक्ति- -क्तिः सांसू ५,४३.
निजशक्ति-योग- -गः सांसू ५, ३६.
निजशक्त्य(क्ति-आ)भिव्यक्ति- -क्तेः सांसू ५,५१.
निजशक्त्यु(क्ति-उ)द्भव- -वम् सांसू ५, ३१.
निज-स्वरूप- -पाय गोउ ६४.
निजा(ज-आ)नन्द- -न्दे द १८.
निजा(ज-आ)भ्यास-मार्ग- -र्गात् सौ २, २.

नि√तप्, नितपति छां ७,११,१.

नि-तर-
नितराम्[g] सार २६५ : ५.

नि-तल[3]-
नितल-लोक-ज्ञान- -नम् शां १, ७, ५२.

१नित्य,त्या[a]- -त्यः क १,२,१८;२, २,१३; बृ ४,४,२३; श्वे६,१३; गौ ४, ५९; हं २१; ना २; नृउ ९,८; सुबा ७; ससा २; ४; शु २, १७; ते ३,४२;४८; ६,८७; ब्रवि ९७; मैत्रे १, ४, ११; ३, २;६; नाप ६,२३; श २०;३०; त्रिब्रा १, २; त्रिवि १, ११; २, १६[2];३,२; योशि ४,१२; अन्न ५,७५; कुं २५; भ १, ८; जाद ५,१३;१०, २; गोपू २०; गोउ ३०;३५; इ १२ : १२; नापू १, १२; भव २, २१;२७;३०;३७; ४०; ४९; वउ ५, ४९; ६, ५१; सांसू६,१३;गी२,२०;२४;-त्यम् क १,२,१०; ३,१५; मुं १, १, ६;३,१,५; श्वे१,१२;३,२१;४, २१;६,२;१७; गौ १,३;३,३३; ४,११;७२;८२; मैत्रि७,८;ब्रवि ३; कै १,१६; मना २,१३,१§[h]; अना २६;२८;२९; अशि ३,९; बृजा ८,१-५; नृपू ४, १५, ३३; ४,१६;५,१२-१८; नृउ९,११; १७; शु १,१८; ते १,५१;२,८; ६,७०;८०; ब्रवि ४७;७७;८०; १योत ९;१२३; १२६; १२८[2]; नाप ३, ३१;४०;५३; ६८;७०; ७३; ७४;५, ३५[2]; ६, ३६; ९, ११; त्रिब्रा २, २०; २६; योचू २३;३६; ७२[2]; ८७[2]; सी २६; निर्वा २९८:१७; मं ३,१,२; श २७;त्रिवि २,१; ७,१[i]; रार १, ९;४,१;१२;राउ१,२;५,१[2];४; वा ३३; ३६; मुद्र ४; शां १, ७, ५१; पै ३,४;४,२३; भि ६;महा १, १§[h]; ३,४७; ४, १६; १७; ८६;५, ६२; ६३;६, १९; ६१; ६४;८३; योशि १,६;६६;८४; १०१;१२६;६,५४; १संन्या २, ६०; ७७; ए १३; अन्न १, ३२; ३४;२,४२;४,२६;५,४९;५२; ६९;७२;११५; अत्रि१;८;३६; अध्या १;६१; पाशु २,२९;४१; १अव २७; त्रिता ४,३७;५, १; दे १०; करु ७;२४;२९; रुह ३;

a) अत्र पूप. 'मनसः' इति नापू. पदेनाऽन्वितमिति गमकत्वात् स. सुमर्षः । b) 'निगिरिः' इति अध्या. । c) मा ११, १ । d) 'निदिध्यात्' इति अध्या. । e) व्यु.? =अव्य. (=५न-) । f) वैप१ यद्र. । g) पा ५, ४, ११ । h) तैआ १०, ११, १ । i) °त्यग° इति मुपा. यनि. शोधः (तु. निसा.) ।

३२; यो १,१७; ४६;५५;५६; ६२; २,२२;३३;३, ३;३५; भ २,१;२७; रुजा ३,१; ग ३;६[२]; १४; जाद २, ५;३,३; ४,२६; २७;३९;५,१०;६, १०[२];११[२]; १८; ८,८; ९,३; पं ३३; गोपू २८[२]; गोउ ४९; ६०; या २, १३;२२; वरा २,२१; ४,१५[२]; ३५;५,५;६;४८;५६; शा ११; दत्ता १,६;३; सौ ३,१; सर ३, १;२;७;८;११; मु १, १, २२; २,२,७२[२]; च २० : १०§[a]; चा १३; २प्र ३४ : २०;२३;३५ : २; का ६; नार ५; नापू २,१३; नाउ ३,६; पा ९, १०; १०,३; राधा १, ५; सार २२८ : १२; २३१:९;२४३ : ८;२४९ : ३; २५३:१७; २५४ : १२;२५८: १;५;२७०:१;२७८:१;२७९: २०; २८३ : ११; मृ ५; वटु ३१५ : ९; शि ५,२९;७,४२; ४५;४६;४८;९२; सिशि ३८२: १५; रा ४२३:१०; व ४५६ : १;४६२:४;४६५ : १२; विद्या १; १कौल ३:२; भव १,१०[२]; ३७; २,१३;५७; ६०;३,४;४, १;५, ११; १४; पिंब्र ६, १९; अबि ३; वउ ५,६;९;१६; ब्रसू २,२,१४; गी २,२१;२६;३०; ३, १५;३१;९, ६;१०,९;११, ५२; १३, ९; १८, ५२; -त्यस्य आबो २५; १आ २९; सांसू १, १२; गी २,१८; -त्या १संन्या २, ४४;राधा३,१५;आथ३९८:२; १६; गु ७१; -त्याः योशि १, १५५; भव २,१;१४; -त्यानाम् श्वे ६, १३; गोपू २०; गु ७१; भव २,४९; -त्याय नाउ २,४; -त्ये महा ४,१२२; ६,१३; नापू ५,३०;वउ ५,४५;६,१५;-०त्ये व ४६६ :१; -त्येन वउ ६,२२.

नैत्यक[b]- -कम् शि ७,२५.

नित्य-कर्मन्- -र्म सूता १,२४; -र्माणि जाद ७, ४.

नित्य-क्रीडा- -डाम् सार २४६:८.

नित्यक्रीडा(डा-आ)त्मन्- -त्मने सार २५१ : ११.

नित्य-चिद्-घन- -नम् महा ४, ११९.

नित्य-चिन्मात्र-रूप- -पः मैत्रे ३, १६[c].

नित्य-जात- -तम् गी २, २६.

नित्य—ज्ञाना(न-आ)नन्द-रूप- -पाः सि २, १२.

नित्य-ता- -ता महा ६,२९.

नित्य-तृप्त,प्ता- -प्तः ते ३,१५; पप ४२० : १२; अन्न ५,९७; १आ १३;गी४,२०; -प्ता अन्न१,४८.

नित्य-तृप्ति- -प्तिः मं ५,१,८.

नित्य-त्व- -त्वम् ब्रवि २५; त्रिवि २,१[३];८; ३, २[२]; सांसू ५,४५; ४८; ब्रसू १,३,२९; -त्वात् योसू ४,१०; ब्रसू २,३,१७;४,१६; -त्वे सांसू ६,३३; -त्वेन ससा १, २३.

नित्यत्व-साधन- -नम् ब्रवि२६.

नित्यत्वा(त्व-आ)नित्यत्व- -त्वे त्रिवि २,१.

नित्य-दा[d] ते ३,२७[e]; रुजा२,३;४.

नित्य-निर्मल-रूपा(प—आ)त्मन्- -त्मा ते ६,४०.

नित्य-निवृत्त,त्ता- -त्तः पहं २; -त्ता नृउ ९,४.

नित्य-नूतन-भाव-भेद—शृङ्गार[f]- -रम् सार २२८ : १२.

नित्य-नैमित्ति(क>)का- -काः भव २, ६७.

नित्यनैमित्तिक-कर्मन्- -र्मभिः सी ३६.

नित्यनैमित्तिक—याग-व्रत-तपो-दाना(न-आ)दि- -दिषु नि २६.

नित्य-परिपूर्ण- -र्णः त्रिवि १,११; २,१५; -र्णम् त्रिवि ७, १७.

§[g]नित्य-पु(ष्ट>)ष्टा- -ष्टाम् मना १,१०; २शिसं३६;व४६२:१२.

नित्य-पूत- -तः पप ४२० : १०; ब्रवि ९८; तुअ ४.

नित्यपूत-स्थ- -स्थः पहं १[h]; लिं ३११ : ५; ६.

नित्य-प्रत्यक्ष-निर्णय- -यः ते ४, ७०[i].

नित्य-प्रत्यक्ष-रूपा(प—आ)त्मन्- -त्मा ते ४,७०.

नित्य-प्रबुद्ध-चित्त- -त्तःमहा४,११

नित्य-प्रमुदित- -ताः मैत्रि ७,८.

नित्य-प्रवसित- -ताः मैत्रि ७,८.

नित्य-बलि- -लिम् शि ४,१६.

नित्य-बुद्ध-विशुद्धै(द्ध-ए)क-सच्-चिद्-आनन्द[j]- -न्दम् ते ३, ११.

नित्य-बोध- -धः पहं २[k].

नित्य-बोध-स्वरू(प>)पा- -पः (?पा[l]) ध्या ९३, १४; -पा ध्या ९३, १३.

नित्य-ब्रह्म-चारिन्- -री म ४९:९.

नित्य-मङ्गल- -लम् त्रिवि ७, २; सि १, ८.

a) तैआ १०, ११, १। b) पा ५, १, १३२। c) °त्यं चि° इति अध्या.। d) कालवाचित्वसामान्यस्य उसं. (पा ५,३,१५)। e) 'सर्वदा' 'नित्यशः' इति यक्र. अध्या., अध्या. संटि.। f) बस.>कस.>बस.। g) खि ५, ८७,९। h) °कूट° इति निसा.। i) °क्षनिर्णितः, °क्षनिर्णीतः इति यक्र. अध्या., अध्या. संटि.। j) समाहारे द्वस.। k) °पूतस्थः इति अध्या.। l) पा.? यनि. शोधः (तु. निसा.)।

नित्यमङ्गल-मन्दिर– -रम् त्रिवि ७,१९; सि ६, ६.
नित्य-मुक्त– -क्तः सांसू ५,७; -क्तम् पै १,३; -क्तस्य मैत्रि ६, २८[a]; -क्तैः त्रिवि ६,२१;२३; सि ५, १४;६,१६.
नित्यमुक्त–चिद्-आत्मन्– -त्मने वरा २,३३.
नित्यमुक्त-त्व– -त्वम् सांसू १, १६२.
नित्यमुक्त-ब्रह्म–स्थान– -नम् नि ४९.
नित्यमुक्त-स्वरूप– -पम् त्रिवि ७,१७; सि ६,३.
नित्यमुक्तस्वरूप-वत्– -वान् ते ३,२९.
नित्य-याचनक– -काः मैत्रि ७,८.
नित्य-युक्त– -क्तः नाप ६, २; गी ७, १७; -क्तस्य गौ १,२५; गी ८,१४; -क्ताः गी ९,१४;१२, २; -क्तैः सु २९४ : १६.
नित्य-रूप– -पः ते ३,२.
नित्य-लीला– -लया सार २४८ : २२; -लायाम् सार २२४ : ३; २४१ : ३.
नित्यलीला(ला-अ)नुरक्त– -क्तः राधा ४,२१.
नित्यलीला-भजना(न–आ)-नन्द– -न्दः सार २५४ : ११.
नित्य-विनिश्चल– -लः कुं १६.
नित्य-विहार–रहस्य–केलि-कला-(ला–आ)विर्भाव—भावित–-तम् सार २५५ : २.
नित्य–विहित-कर्म–फल—त्याग–-गः शां १८,८.
नित्य-वैकुण्ठ– -ण्ठम् त्रिवि १,११.
नित्य-वैरिन्– -रिणा गी ३,३९.
नित्य-शस(>:) ब्रबि १४; क्षु १२; त्रिब्रा २, ६३; १अव १०; २२; त्रिता ५, १४; रुजा २, २; ४, १२; राधा ३, १४; अबि १४; गी ८,१४.
नित्य-शान्ति– -न्त्यै गोपू २३.
नित्य-शुचि-सुखा(ख-आ)त्म–ख्याति– -तिः योसू २,५.
नित्य-शुद्ध– -०द्ध अत्त ५; -द्धः ते ३, २०; ५,४०; मं ३,१,६; -द्धाय नाउ २,४.
नित्य-शुद्ध-चिद्-आनन्द–सत्ता—मात्र– -त्रः ते ३,११.
नित्य-शुद्ध-बुद्ध-परब्रह्मा(ह्म-आ)-नन्दमय– -यः नापू २,१७.
नित्य-शुद्ध-बुद्ध-मुक्त–शिवै(व—ऐ)-क्य-भक्त[b]– -क्ताः शि ३,८.
नित्य-शुद्ध-बुद्ध-मुक्त-सत्य-परमा-(म-आ)नन्ता(न्त-आ)द्वय-परिपूर्ण–-र्णः ता ३,८[c].
नित्य-शुद्ध-बुद्ध-मुक्त-सद्-अद्वय–-यः अक्षि ४६.
नित्य-शुद्ध-बुद्ध-मुक्त-स्वभाव–-वस्य सांसू १,१९.
नित्य-शुद्ध-विमुक्त(क्त-ए)क– -कम् वरा ३,२.
नित्य-शेष–स्वरूप– -पः ते ३,१२.
नित्य-सत्त्व–स्थ– -स्थः नाप ४, १३; गी २, ४५.
नित्य-संन्यासिन्– -सी गी ५,३.
नित्य-समाधि– -धिना सौ २,१८.
नित्य–सा(स-आ)कार– -रः त्रिवि २, ६[२].
नित्य-सिद्ध– -द्धः १आ ६.
नित्य–सिद्धि-स्वरूप– -पःते[d]५,६९
नित्य-स्थल– -लम् राधा १,२८;३, १८;४,२६; -लानि राधा ३,६.
नित्यस्थल-सामीप्य–योग्य–-ग्यः राधा २,७.
नित्या(त्य-आ)क्रान्त– -न्ते चक्र १.
नित्या(त्य-आ)क्षालन– -नम् वउ ६, ३९.
नित्या(त्य-आ)नन्द,न्दा– -न्दः शु १,१८[२]; ते ४,६; श २०; सार २४५:२०; -न्दम् नृउ २,१;शु १,१८; -न्दा अन्न १,५; -न्दाय सार २४५:१५; -न्दे रापू १,६.
नित्यानन्द-चिद्विलासा-(स–आ)त्मक–नित्यानन्दचिद्विलासात्मक-त्व– -त्वात् त्रिवि ३,२.
नित्यानन्द-मय– -यः नाप ८, १२; -यम् शु १, १८[२]; ते ६, ७२;१०२.
नित्यानन्द-मूर्ति–नित्यानन्दमूर्ति-मत्–-मद्भिः सि ५,८.
नित्यानन्द-रूप– -पः सार २३८:१८; काम १६; -पम् सार २४८:१५;-पेण सार२३८:१८.
नित्यानन्द-लीला– -लाम् सार २७० : ३.
नित्यानन्द-स्वरूप– -पःते३,२७नित्यानन्दस्वरूपा(प-आ)-त्मन्– -त्मा ते ४,६२.
नित्यानन्दा(न्द-अ)वासि– -सिः मु २,१,१.
नित्यानन्दै(न्द-ए)क–स्वरूप–-पः गोउ ३०.
नित्या(त्य-आ)नन्दि(न्>)नी–-०नि व ४३५ : १२.
१नित्या(त्य-अ)नित्य[d]– -त्यः अशि १, ३.
२नित्या(त्य-अ)नित्य[e]–नित्यानित्य-रू(प>)पा– -पा सी १५.
नित्यानित्य-वस्तु–विचार–-रात् नि ४१.
नित्यानित्य-विवेक– -कः वरा २,३;-केन म४८:१०;१५;२०;

a) °युक्त° इति आन. संटि.। b) द्वस.>कस.>षस.। उप.तृस.। c) °रमानन्दान° इति अख्या.। d) कस.। e) द्वस.।

४९ : ५;११;१९.
नित्यानित्य-विहीना(न–आ)-त्मन्– -त्मा ते ४,७२.
नित्या(त्य–अ)नुभव-रूप– -पस्य १अव २१.
नित्या(त्य-अ)भियुक्त– -क्तानाम् गी ९,२२.
नित्यो(त्य-उ)दय–
नित्योदय-व(त्>)ती– -ती अन्न ५,५६.
नित्यो(त्य-उ)दित– -तः महा ६, ८०; -तम् त्रिब्रा २,१५३; अन्न १,१९; ५.६६.
नित्यो(त्य-उ)द्युक्त– -क्तः यो २,३१; -क्ताः गोपू २१.
नित्यो(त्य—उ)पलब्ध्य(ब्धि-अ)-नुपलब्धि–प्रसङ्ग– -ङ्गः ब्रसू २, ३,३२.
२नि(त्य>)त्या[ra]– -त्या सुमु ११.
नि√दह्, निदहाति मना २, १§[b]; त्रिता१,६§[b];२,३१; §[b]व४३०: ६; ४६१ : ६.
१नि-दाघ[c]–
निदाघ-विनोदन—धारा-गृह–शीकर-वर्षण– -णम् महा ४, २६.
२निदाघ[rd]– -०घ महा४,१;१७;६५; ५,३६;१७०; ६,३९; अन्न १, ३;१६;२,१३;४,१८;२५;७७; ५,७;५७; वरा ४,१३; -घः ते ५,१; महा ३,१; अन्न १,१; १७; २,१; वरा ४,१; ५,१.
निदाघ-जडभरत-दत्तात्रेय-कात्यायन-भरद्वाज-कपिल-वसिष्ठ-पिप्पलादा(द–आ)दि– -दयः रुजा ३, १.

नि-दान[rr e]– -नम् तृपू ४,१३.
निदान-वत्– -वान् तृपू ४,१३.
निदिध्यास–, निदिध्यासन–
नि√ध्यै द्र.
नि√दिश्
नि-देश–
निदेश-वर्तिन्– -र्ती गुषो ४२१: ७.
नि√दृश्
नि-दर्शन– -नम् गौ ३,३; तृपू ३, ४;६; वपू १, ४;५; २,२; ३[२]; -नात् गौ ४,३३.
नि√द्रा
नि-द्रा[rr]– -द्रया योशि ६,२३; -द्रा गौ १,१५; मै ३,५; मैत्रि ३,५; ६,२५; ध्या ८०; नाप ३, ८६; योचू ५३; योशि ५,४२; वरा २, ५९[२]; योसू १, १०; -द्राम् गौ १, १४; सौ २, २; -द्रायाः रापू ४,५७[f]; अध्या ५.
निद्रा-जागरि(त>)ता[r]– -ता सार २८२ : ११.
निद्रा(द्रा-आ)दि–कर्म—कृत्–-कृत् त्रिब्रा २,८७.
निद्रा-भय–सरीसृप– -पम् मं १,२,३.
निद्रा-भिक्षा– -क्षे १अव १४.
निद्रा-रूप– -पम् यो १,५९.
निद्रा(द्रा-अ)ल(स>)सा[r]– -सा सार २६९ : १.
निद्रा(द्रा-आ)लस्य– -स्यौ (?स्ये[g]) नाप ६,१; शारी ४.
निद्रालस्य-मति– -तिः ध्या ९३, ३.
निद्रालस्या(स्य-आ)दि–-दयः हं ८; भव ४,११.

निद्रा(द्रा-आ)लस्य-प्रमादो-(द–उ)त्थ– -त्थम् गी १८,३९.
निद्रा(द्रा-आ)लस्य-भय[h]–-यम् वि ६.
निद्रा(द्रा-अ)वस्था– -स्था ध्या ९३,१२.
निद्रावस्था-मध्य– -ध्ये ध्या ९३,१२.
निद्रा-संवलि(त>)ता[r]– -ता सार २३४ : ५.
निद्रा-संभावित–विप्रलम्भ–सुख–समनुभव–तिरस्कृत–रसिका(क-आ)नन्दा(न्द—आ)-त्मन्– -त्मने सार २५२ : ४.
निद्रालु– -लुः अग्नि ३६; वरा ४, १५.
नि√धा,>धापि, निदधाति पा९,८; निदधति छां २,९,८; निदध्मसि सूता २, १०§[i]; निधेहि नी २, १५§[j]; निधेतन मना २,६०§[k]; निदध्यात् बृजा ३,११; वरा ५, १७.
§[l]निदधे नापू ३,३; व ४४३ : १६;४४९:२;४५३:१; निदधौ के ३,६;१०; छां १,१०,५.
निधीयते बृ ३,२,१३; मैत्रि ६, २४.
नि-धन[rr m]– -नम् छां२,२,१;२;३, २;४-७,१; ८,२; ९,८; १०,४; ११, १; १२, १[२]; १३, १[२]; १४-२१,१; बृ ६,३,४; मैत्रि ६, २२; ब्र १; गी ३,३५.
निधन-पति– -तये मना २, १६§[o]; बृजा ३,१४.
निधनपता[?त्य°(ति-अ)]-न्तिक– -काय मना २, १६§[n].

a) =देवीविशेष– । b) ऋ १, ९९, १ । c) =घर्म– । d) व्यु.?=ऋषिविशेष– । e) व्यु.?=आदिकारण– । वैप१ यद्र. । f) =भकार-बीजाक्षर– । g) पा.? यनि. शोधः द्र. (तु. अध्या.) । h) समाहारे द्वस. । i) ऋ १, ५०, १६ । o) पा.? यनि. शोधः द्र. ।

निधन-भाजिन्– -जिनः छां २, ९, ८.
नि-धा[11]– -§[a]धया मना २, ७३; चा २१.
नि-धान– -नम् मुं ३, १, ६; गी ९,१८;११,१८;३८.
नि-धापयित्वा[b] मै १,१; मैत्रि १,२.
नि-धाय बृ ६,४,२५; शां १,७,४३; त्रिता १,७९; भ १,३[2];४;५.
नि-धि– -धयः रार २, ३५; सार २२३ : २३[2]; -धिः छां ७,१,४; या २,१; -धिम् छां ७,१,२;२, १;७,१; इ १२ : ७;१९ : २१; कालि४०३:२;-धीन् सार२२४: १०.
निधि-दातृ– -ता वपू १,६;७.
निधि-पति– -तिः वउ २,७.
नि-हित– -तः क १, २,२०§[c]; २, १,८§[d]; श्वे ३,२०§[e]; मना २, १२,१§[f]; मै२,९;५,७; मैत्रि२, ६; ६, ७; सुबा ७; ८; नाप ९, १३§[g]; श१८§[h]; ए[i]९; अध्या १; नाउ १,७§[j]; पा ९, ३§[c]; -तम् क १,१,१४; मुं २,१, १०; ३, १,७; २,१; तै २,१,१; छां ८, ३,२; बृ २, २, ३[2]; मै ५,४; मैत्रि ४,५; ६, ४; २७[2]; कै १, ३§[e]; मना१,३§[f]; २,१२,३§[e]; सुबा ८, करु ११; रुद्र ३६; बा १८; नाउ १, १४§[g]; गु ३६; -ता मना १,४§[h]; ए ९; सर २, ६§[i]; नापू ४, ९§[j]; ५, ३३§[i]; -ताः मुं २,१,८; २,२; मना २, १२,१§[f]; -ते श्वे ५,१.
निहिता(त-अ)र्थ– -र्थः श्वे ४,१.
?निधायेत[k] मैत्रि ६, १९.
नि√ध्यै>दिध्यास्, निदिध्यासे १अव १७[l]; निदिध्यासस्व बृ २,४,४; ४, ५,५.
नि-दिध्यास– -सः नाप ७[m].
नि-दिध्यासन– -नम् शु ३, १३; पै ३,१; अध्या ३४; कुं ९[n].
नि-दिध्यासितव्य– -व्यः बृ २,४, ५; ४,५,६.
निध्रुव[10]–
नैध्रुवि[l]– -विः, -वेः बृ ६,५,३.
नि√नद्
नि-नद– -दम् छां ३,१३,७.
नि-नाद– -दः नाद ४५; सौ २,८.
√निन्द्, निन्दति अन्न ५,२४;निन्दन्ति बृजा ५,१५; निन्दामि अन्न ५, ५९; निन्दात् २कौल ७?[p]; ८?[p]; निन्देत् छां २, १४-१८, २;२०,२; निन्द्यात् १कौल७:१.
निन्दा–
निन्दा-गर्व-मत्सर-दम्भ-दर्पे-(र्प-इ)च्छा-द्वेष-सुख-दुःख-काम-क्रोध-लोभ-मोह-हर्षा(र्ष-अ)-सूया(या-अ)हंकार(र–आ)दि– -दीन् पहं २.
निन्दा(न्दा-अ)निन्दा-गर्व-मत्सर-दम्भ-दर्प-द्वेष-काम-क्रोध-लोभ-मोह-हर्षा(र्ष-अ)मर्षा-(र्ष-अ)सूया(या-आ)त्मसंरक्षणा-(ण–आ)दिक– -कम् तुअ१२[q].
निन्दा(न्दा-अ)पवाद– -दम् शि ७,३६.
निन्दा(न्दा-अ)मर्ष–सहिष्णु– -ष्णुः पप ४२० : १२.
निन्दा-स्तुति– -ती शा १८.
निन्दास्तुति-व्यतिरिक्त– -क्तः पप ४२० : १५.
निन्दा(न्दा-अ)हंकार-मत्सर-गर्व-दम्भे(म्भ-ई)र्ष्या(र्ष्या-अ)-सूये(या-इ)च्छा-द्वेष-सुख-दुःख-काम-क्रोध-लोभ-मोहा(ह–आ)-दि– -दीन् नाप ३,८६.
निन्दित– -तः करु ४; कुं १२; कश्रु ३, ४; भव ४, ३; -ताः इ १९ : ११.
निन्द्य– -न्द्यम् नाप ५,१२.
नि√पत्(पतने), निपतन्ति महा ५, १४२; न्यपतत् सार २४३,१०.
निपपात सूता ३, ८.
नि-पतित– -तम् सार २४३:१०.
नि-पात[11]– -तः २प्र ३४:७; -तेषु २प्र ३५ : ७.
नि√पद्, निपद्यते बृ ६,३,१.
नि√पीड्
नि-पीड्य नृउ ४, ५; ध्या ९३; त्रिब्रा २,४४;४६; जाद ३,८.
नि√पुण्
नि-पुण– -णः अन्न २, ६; वरा ३, २६; भव २,२९.
नि√पृ>पृ[r], निपृणाति बृ १,४,१६.
नि√बन्ध्, निबध्नाति मै ३,२; मैत्रि ३,२; ६,३०; भव ३, १०; गी १४, ७; ८; निबध्नन्ति मु २, २,४७; गी ४,४१; ९, ९; १४, ५; निबध्नीयात् शां १,३,३.
निबध्यते गी ४, २२; ५, १२; १८,१७; निबध्यन्ते शि १,१३.
नि-बद्ध– -द्धः ध्या ८६; शि ७, १०३; गी १८,६०.
नि-बध्नत्– -ध्नन् त्रिब्रा २,९३.

a) ऋ १०,७३,११ । b) पा ७,१,३८ । c) तैआ १०,१०,१ । d) ऋ ३,२९,२ । e) तैआ १०,१०,३ । f) 'विस्तृतम्' इति मा ३२,९ । g) तैआ ८,१,१ । h) मा ३२,९ । i) ऋ १,१६४,४५ । j) ऋ १०, ७१, २ । k) पा.? °र्थे° इति शोधः द्र. (तु.नापू.मन्त्रे 'धारयेत्' इति) । l) 'निदिध्यासेत्' इति अध्या. । m) °सनम् इति अध्या. । n) 'न' इति अध्या. मुपा. यनि. सु-शोधः (तु. अध्या. संटि.) । o) व्यु.? =गोत्रप्रवर्तक-ऋषिविशेष– । p) पा.? 'निन्द्यात्' इति शोधः द्र. (तु. १कौल ७ : १) । q) °दर्पेच्छा° इति अध्या. । r) पा ७,३,८० ।

नि-बन्ध– -न्धाः सी २९; -न्धाय गी १६, ५.
नि-बन्धन– -नम् सुबा ५[१५]; ते ६,५.
नि√बर्ह्>बर्हि,निबर्हय व ४६२ : १९.
नि-बिड[a]– -डम् आबो २८[b].
निबिड-तर– -रम् वरा ३,११.
नि√बुध्,>बोधि, निबोध क १, १, १४; गी १,७; १८, १३; ५०; निबोधत क१,३,१४; गौ १,३; ४; ४,५; नाद ८; वरा १,१०. निबोधयति मै २,५.
नि√भल्>भालि,निभालयसे छां ६,१२-१३,२.
नि√भृ
नि-भृत– -तम् १योत ११६.
निभृत–निकुञ्ज-गृह– -हम् सार २८४ : २२.
नि√*मज्ज्[c],निमज्जति महा ५,२१; योशि १,२२; अन्न १,४२;४३; ४, ४; वरा ३, २८; निमज्जसि ते ५,७२.
नि-मग्न[d]– -ग्नः मुं ३,१,२; श्वे४,७; ए २[१०]; ५[f]; -ग्नस्य आबो १७; -ग्नाः सार २५४:१०; -ग्नानाम् सार २३५ : २३.
निमग्न-ता– -ताम् सार२८३:७.
नि-मज्जन– -नम् मै १,७; मैत्रि १, ४; मैत्रे१,२; ध्या ९३,१२-१४.
नि-मज्ज्य त्रिवि ५,१३;६,१०;२१.
नि√मन्त्रि(<मन्त्र-)
नि-मन्त्रित– -तम् १संन्या २,६८; -ते इ १४ : १३.
निमित्त[e]– -त्तः नाप ५, १§[११]; -त्तम् गौ ४,२७; करु ३१; स्व ६० : ४; सांसू ३, ६८; योसू ४, ३; -त्तस्य गौ ४, २५; सांसू ५, ११९; -त्तानाम् करु३१; -त्तानि गी १,३१.
नैमित्तिक– -कम् भव २,६०.
निमित्त-त्व– -त्वम् सांसू ३,७४.
निमित्त-नैमित्तिक–प्रसङ्ग– -ङ्गेन सांका ४२.
निमित्त-मात्र[b]– -त्रम् गी ११,३३.
निमित्त-व्यपदेश– -शात् सांसू ५, ११०.
निमित्त-संन्यास[११]– -सः नाप ५, १[२];§[१५].
निमित्त-संभव– -वात् सांसू ६,५६.
निमित्ता(त्त-अ)भाव– -वात् सांसू ६,४४.
नि√मिष्,>मेषि, न्यमीमिषत् क ४, ४.
नि-मिष– -षम् ते ६,८९.
नैमिष[६i]– -षे छाग २३ : ९; २४ : ११.
नैमिषा(ष-अ)रण्य[६i]– -ण्यम् नाप १.
नैमिषीय– -याणाम् छां १,२,१३[j].
निमिषा(ष-अ)र्ध– -र्धम् ते१,४७
नि-मिषत्– -षत् मुं२,२,१; -षतः २शिसं ३३§[k]; -षन् १संन्या २, ४७; सिशि३८१:११; गी ५,९.
नि-मेष[११]– -षः त्रिवि ३, ७; ४, १२[२];§[१५]; गार ४०८:११; -षम् सी १४; -षाः बृ ३,८,९; मना १,२§[l]; -षेण महा ४, ५९.
निमेष-काल– -लः,-ले त्रिवि ४, १२.
निमेष-तस्(>:) ते १,२४.
निमेष-मात्र– -त्रैः निरु २, ८.
निमेषा(ष-आ)दि–काल– -लात् मैत्रि ६,१४.
निमेषो(ष-उ)न्मेष– -षौ पिंत्र १, १३.
निमेषोन्मेष-वर्जि(त>)ता– -ता शां१,७,१४; -तायाम् मं१, ३,५; अता १२.
निमेषोन्मेष-संज्ञक– -कम् गु १८.
निमेषो(ष-उ)न्मेष-सृष्टि-स्थिति-संहार-तिरोधाना(न-अ)नुग्रहा-(ह–आ)दि–सर्व-शक्ति—सा-मर्थ्य– -र्थ्यात् सी ३४.
नि-मेषण–
निमेषणो(ण-उ)न्मेष– -षौ महा ६,२५.
नि√मील्
नि-मीलन–
निमीलना(न-आ)दि– -दि श १,४; जाद ४,३४.
नि-मीलित–
निमीलित-दर्शन– -नम् मं २, १,६.
निमीलिता(त-अ)क्ष– -क्षः रुजा १, १; अता २; -क्षस्य सिशि ३८१ : २१.
नि√मृज्,नि···मृजे तै १, ४,३; नि-मृज्यात् बृ ६,४,५.
निम्न[m]–
निम्न-ग,गा– -गः बृजा २,८; -गाः योशि ६,११.
निम्न-नाभि– -भिम् वपू २,२.
निम्नो(म्न-उ)न्नत–स्थल– -लम् १आ १८.
निम्ब[n]–
निम्ब-क– -कम् शि ६,८०.

a) बस. (पावा २,२,२४) । उप. =बिल–? (तु. MW.) । b) 'महतीम्' इति अज्या., 'महति' इति अज्या. संटि. । c) =पाधा. √मस्ज् । d) पावा १, १, ४७ । e) °ग्नप° इति निसा. मुपा. यनि. सु-शोधः (तु. अज्या.) । f) 'निरुग्नः' इति अज्या. । g) व्यु.? । h) तु. टि. चिन्मात्र– । i) =वनविशेष– । j) वैतु. °शी°– इति क्वाचित्कः निसा., आन. (शं.), BW. । k) ऋ १०,१२१,३ । l) मा ३२,२ । m) वैप१ यद्र. । n) व्यु.? =वृक्षविशेष– ।

नि√ब्रुच्
नि-ब्रुच्- -ब्रुक् सूता २,१३§[a].
नि-ब्रोचत्- -चन् सूता ३, १०§[b].
नि√ब्रेड्, निब्रेडेरन् छां ३,१९,४.
नि√म्लुच्, निम्लोचति छां ३,११,३; निम्लोच छां ३,११,२.
नि-म्लोचत्- -चन् बृ १,१,१.
नि√*यच्छ्, यम्(यमने), >यमि, यामि, नियच्छति ब्र १; सर २, ५; नियच्छन्ति मैत्रि ६, १४; नियच्छेत् क १,३,१३.
नियमयन्ति मु २,२,४६.
नि-यत- -तः भव २,२१; ३,२४; -तम् मुं १,२,१; मना २,७८§[c]; पै ४,१९; महा ४, ७२; वरा २, ४३; सांका ४०; गी १, ४४; ३, ८;१८,९;२३;-तस्य गी १८,७; -ताः नाप ६, ५; दे ३; सांका ३९;गी७,२०;-तान् गौ २,१३.
नियत-कारण- -णात् सांसू १, ५६.
नियतकारण-त्व- -त्वात् सांसू ३,२५.
नियत-धर्म-साहित्य- -त्यम् सांसू ५,२९.
नियत-मानस- -सः गी ६,१५.
नियत-व्रत- -तः चू २०.
नियता(त-आ)कार- -रः १संन्या २,१९.
१नियता(त-आ)त्मन्[d]- नियतात्म-वत्- -वान् भव ३,१७.
२नियता(त-आ)त्मन्[e]- -त्मनाम् नाप ४, १३; -त्मने सूता ६,६; -त्मभिः गी ८,२; -त्मा नाप ४, १६.
नियता(त-आ)हार- -राः गी ४, ३०.
नि-यति[rr]- -तिः श्वे १,२;नाप९,१; -तिम् नाप ५,१०; महा ४,२०.
नियति-सहित- -ताः भा ९[f].
नि-यन्तृ- -न्ता मै २,९; मैत्रि २, ६; ६,३१[2]; अशि ५,२०; नृउ ९,७; ब्रवि ९८; वटु ३१७:१०.
नि-यम[rr]- -मः अना २४; ते १, १५;१८; १योत २४; नाप ७; त्रिब्रा २, २९; निर्वा २९८: ७; १आ ५; २अव ३३७:४; भ १,१; जाद१,४; वरा ५,११; सांसू १,४१;७०; २,७; ३,७६; ५,२२;३९;१०३;१०८; १०९; १११; ६, २२;२४;३८; -मम् गी ७,२०; -माः मं १,१,४; शां १,१;२; जाद २, २; योशि ६, ४६[g]; वरा ५,१४; शि ७,१०१; योसू २, ३२; -मात् ते १,१८; १कौल ७:२; २कौल ८; ब्रसू ३, ४,७; -मेन पाशु २,८;१२; १४; लिं ३१०:१०; कालि ४०१:१३; १कौल ७:२; २कौल ८; तारा ८४:५; -मेषु १योत २९; नाप ६, २६; -मैः त्रिब्रा२,५३;सार२३१:१४;१८.
नियम-ग्रह- -हः शां १, ७, ५.
नियम-वत्- -वन्तः शां ११.
नियम-व्रत-दान- -नानि शि ६, २२९.
नियम-स्थित- -तः अन्न १, ८.
नियमा(म-आख्या>)ख्य- -ख्यैः भव ३,२४.
नियमा(म-अ)तद्रूपा(प-अ)-भाव- -वेभ्यः ब्रसू ३,४,४०.
नियमा(म-अ)तिक्रमो(म-उ)-द्भव- -वाः राउ ५,२५.
नियमा(म-आ)नन्द-विशेष- गण्य- -ण्यम् नाप १.
नियमा(म-अ)नियम- -मम् पप ४१९: १३.
नियमा(म-अ)भाव- -वात् वसू १०.
नि-यमित- -तम् योचू ९८; शां १,७,१.
नि-यम्य मैत्रि ६,१९; योचू ११४; त्रिब्रा २,३८; योशि १,२८; गी ३,७;४१;६,२६;१८,५१.
नि-यामन-
नियामन-समर्थ- -र्थः नाद४५.
?नियमात्तानि[h] शि ७, ४०.
नि√युज्(योगे), >योजि, नियुञ्जी-यात्[i] अना १२१[j];१४.
नियुयुजे बा १[k]; नियोक्ष्यति महा ५,११७; गी १८,५९.
नियोजयसि गी ३, १; नियोजयेत् १योत ११२; त्रिब्रा २, ३६; शां १, ३,२; जाद ३, ३; योशि ६, ७४; यो ३, १२; वरा ५, ३८.
नि-युक्त- -क्तः इ १३:७; -क्ताः जाबा १२; -क्तेन जाद ६,४१.
नि-योक्तव्य- -व्यम् महा ४, २२.
नि-योग- -गम् नार २.
नि-योजित- -तः गी ३,३६.
नि-योज्य शां १,७,४३; यो २,४५.
नियुञ्जीयात् नि√युज्(योगे) द्र.
नियुत[rr]- -तम् २शिसं १३§[m].
निर्-अंश°- -शः ते ३,४४; महा ५, ९९;१संन्या२,५६; अन्न ५,१३; ९२.

a) तैब्रा ३,७,६,२३ । b) तैब्रा ३, ७, ६, २१ । c) तैआ १०, ६२, १ । d) कस. । e) बस. । f) पूप. °तिः इतिमात्रं तान्त्रि., °त°- इति कृत्वा यनि. स. पूप. अध्या. । g) °मानि इति अध्या. । h) पा.? °मास्ता° इति शोधः द्र. । i) यासुट्सीयुटावुभावपि द्र. (पा ३, ४, १०२; १०३) । j) युञ्जी° इति आन. मुपा. यनि. शोधः द्र. । k) 'नियुजे' इति बे. । l) वैप१ यद्र. । m) मा १७,२ ।

निरंश-ध्यान-विश्रान्ति—मूक-
-कस्य १संन्या २,५३.
निर्-अक्षर- -रम् त्रिता १,३८[a].
निर्-अग्नि- -ग्निः नाप५,१४;गी६,१.
निर्-अङ्कुश- -शः ते ५,६५.
निर्-अञ्जन,ना- -नः मुं ३, १,३; हं
२१; ना २; नृउ ९, ८; ते ३,
४२; ब्रवि ७८;९७; त्रिब्रा १,२;
त्रिवि १, ११;२, १६; १संन्या
२,२१; १आ १; २आ ३; त्रिता
१,१४;१६; म ४९ : ९; कृपु १;
-नम् श्वे ६,१९; ब्रबि ८; नृपू १,
३; ते६,७०; ध्या ४;२८; १योत
९; २योत२,५; योचू ७२; निर्वा
२९७ : ३; त्रिवि ७, १७;२९;
५०; शां २-३, १; योशि १, ७;
२, १७; ३,१६; अन्न ३, २३;
अध्या ६२; त्रिता ५,८; यो ३,
३; भ १,१; स ३७९ : १२; सि
१,६; पिंब्र १, ४; अबि ८; वपू
१, ६; -नाम् त्रिता १, ८४; गु
७३; -नाय हं ११; -ने नाद५०;
योशि ५,४३;६,७१; १आ ३०.
निरञ्जन-ज्ञाना(न-अ)र्थ—षट्-
चक्र-जाग्र(?ग[b])ती(?र्ति[b])-
निरञ्जनज्ञानार्थषट्चक्रजाग्र-
(?ग[b])ती(?र्ति[b])-मय- -यम् म
४८ : २.
निरञ्जन-ता- ताम् अन्न १,१९.
निरञ्जन-वस्तु- -स्तु नाउ ३,२.
निरञ्जना(न-अ)व्यक्ता(क्त-अ)-
मृत-निधि- -धौ स्व ६० : १.
नि-रत- नि√रम् द्र.
निर्-अतिशय- -यम् योसू १,२५.
निरतिशय-दिव्य-तेजो—मण्डल-
-लम् त्रिवि ७,२.
निरतिशयदिव्यतेजोमण्डल-
वृन्दा(न्द-आ)कार—परमा-
नन्द-शुद्ध-बोध-स्वरूप- -पम्
सि १,१६.
निरतिशयदिव्यतेजोमण्डला-
(ल-आ)कार- -राः सि ५,२१.
निरतिशय-दिव्य-तेजो—राशि-
-शिः त्रिवि ७,१३.
निरतिशयदिव्यतेजोराश्य-
(शि-अ)न्तर-समासीन- -नम्
त्रिवि ६,१९.
निरतिशय-निरङ्कुश-सर्वज्ञ-सर्व-
शक्ति-सर्वनियन्तृ-
निरतिशयनिरङ्कुशसर्वज्ञसर्व-
शक्तिसर्वनियन्तृ-त्व-
निरतिशयानरङ्कुशसर्वज्ञ-
सर्वशक्तिसर्वनियन्तृत्वा(त्व-आ)-
द्य(दि-अ)नन्त-कल्याण-गुणा-
(ण—आ)कार- -रः त्रिवि२,१५.
निरतिशय-परमानन्द-परम-मूर्ति-
विशेष—मण्डल- -लम् त्रिवि
७,२०.
निरतिशय-परमानन्द-पारावार-
-रम् त्रिवि ७,२.
निरतिशय-परमानन्द-लक्षण—
परं(?र°)-ब्रह्मन्- -ह्मणः त्रिवि
७,२०.
निरतिशय-ब्रह्म-गन्ध—स्वरूप-
-पम् त्रिवि ७,५०.
निरतिशय-ब्रह्मा(ह्म-आ)नन्द-
परम-मूर्ति—महा-यन्त्र- -न्त्रम्
त्रिवि ७,२९.
निरतिशय-विक्रम-विलास- -सम्
त्रिवि ७,६.
निरतिशय-सुख- -खम् अता ५.
निरतिशय-सौन्दर्य-पारावार-
-रम् त्रिवि ७,५०.
निरतिशय-सौन्दर्य-लावण्या-
(ण्य—अ)धिदेवता- -ताम्
त्रिवि ६,२३.
निरतिशया(य-आ)कारा(र-अ)-
वलम्बिन्- -म्बिना नाप २.
निरतिशया(य-अ)द्वैत-परमानन्द-
लक्षण- -णः त्रिवि ८,५; -णम्
त्रिवि ७,५०.
निरतिशयाद्वैतपरमानन्द-
लक्षण-पर-ब्रह्मन्- -ह्म त्रिवि ८,
१८.
निरतिशया(य-अ)नन्त—कान्ति-
विशेषा(ष-आ)वर्त- -र्तैः त्रिवि
७, ५०[d].
निरतिशया(य-अ)नन्त-दिव्या-
(व्य-आ)नन्द-तेजो-ज्वाला-
राशि—मण्डल- -लम् सि३,५.
निरतिशया(य-अ)नन्त-परमा-
नन्द-पारावार—जाल- -लम्
सि १,१७.
१निरतिशया(य-आ)नन्द[e]-
निरतिशयानन्दा(न्द-आ)विर्भा-
व- -वः त्रिवि ८,४.
२निरतिशया(य-आ)नन्द[f]- -न्दः
त्रिवि १, १; -न्दः(?न्दाः°) त्रिवि
७, २०; -न्दम् त्रिवि ६, २१;
२३; -न्दैः त्रिवि ६,२२.
निरतिशयानन्द-चामर-वि-
शेष- -षैः त्रिवि ७,५०.
निरतिशयानन्द-तेजो-मण्ड-
ल- -लम् त्रिवि ७,२०.
निरतिशयानन्द-तेजो-राशि-
-शिः त्रिवि ७,२५.
निरतिशयानन्दतेजोराशि-
विशेष- -षम् त्रिवि ४,१.
निरतिशयानन्दतेजोराश्य-
(शि-अ)भ्यन्तर-समासीन-
-नम् त्रिवि ७,५०.
निरतिशयानन्द-दिव्य-तेजो—
राशि- -शिः त्रिवि ५,१४; ६,
१९; ७,७; सि १,१०.

a) अनक्ष° इति अड्या. । b) पा.? यनि. शोधः द्र. । c) पा.? यनि. शोधः द्र. (तु. निसा.) । d) °न्दं कान्ति° इति निसा. । e) कस. । f) बस. ।

निरतिशयानन्ददिव्यतेजो-राशि-मण्डल– -लम् सि ५,१.
निरतिशयानन्द–परम-मङ्गल–विशेष–समष्ट्या(ष्टि–आ)-कार– -रम् त्रिवि ७,२०.
निरतिशयानन्द-पारावार– -रः त्रिवि ६,१०.
निरतिशयानन्दपारावारा-(र-आ)कार– -रम् त्रिवि७,१९.
निरतिशयानन्द–ब्रह्म-गन्ध–विशेषा(ष–आ)कार– -रम् त्रिवि ७,५०.
निरतिशयानन्द-मय–
निरतिशयानन्दमया(य-अ)-नन्त-परम–विभूति–समष्टि–-ष्ट्या त्रिवि २,१५.
निरतिशयानन्द-लक्षण– -णम् त्रिवि ७,२२; मं ४,१,३.
निरतिशयानन्दलक्षण–महा-विष्णु–स्वरूप– -पम् त्रिवि ६,२०.
निरतिशयानन्द–सहस्र-प्रा-कार– -रैः त्रिवि ७,१९.
निरतिशयानन्द-सागर– -रः त्रिवि ७,१.
निरतिशयानन्दा(न्द-अ)खण्ड–ब्रह्मा(ह्म-आ)नन्द–निज-मूर्त्या-(र्ति–आ)कार– -रेण त्रिवि १, ११.
निरतिशयानन्दा(न्द–अ-)द्वि-तीय– -यः त्रिवि ८,१५.
निरतिशयानन्दा(न्द–अ)नन्त–तडित्-पर्वता(त–आ)कार– -रम् त्रिवि ७,१७.
निरतिशयानन्दा(न्द–अ)मृत-सागर– -रेषु त्रिवि ६,२३.
निरतिशयानन्दा(द–अ)मृत-सार–सागरा(र–अ)नन्त-मकर-न्दा(न्द–आ)कार– -रम् सि ६,२०.
निर्-अध्यवसाय– -यः मैत्रि ६,३०.
निर्-अन्तर– -रः कुं २६; -रम् अता ५[a]; योशि ६,३५; पाशु २,१०; १अव २६; त्रिता ४,३५;सर ३, ३१; सार २१९ : २;३; २२० : १९; २२६ : १०; २२७ : ८; २३० : ६; २३४ : ७; २१; २४३ : २२; २४४ : १;२५५ : ५; १६; २५८ : ३; २५९ : ६; २०[c]; २७२ : १६;१७; २७५ : १२; २८० : १३; २८२ : १२; २३; २८५ : १; ४;१२; २८६ : ५;६;२९२ : १९; पिंब्र ५,६.
नैरन्तर्य– -र्यम् ससा १, ११; ३२; -र्येण मु १,२,६.
निरन्तर–क्रीडा-प(र>)रा– -रा सार २८८ : ७.
निरन्तर-क्रीडा–स्थल– -लम् सार २२६ : २२.
निरन्तर-निरुपम-निरतिशयो-(य-उ)त्कट–ज्ञाना(न–आ)नन्दा-(न्द–अ)नन्त–गुच्छ-फल–-लैः त्रिवि ७,५०.
निरन्तर–रास-क्रीडा(डा–आ)-सक्त– -क्ताय सार २६१ : १.
निरन्तर-समाधि–परंपरा– -राभिः त्रिवि ५,११.
निरन्तर-सेवा– -वायाम् सार २८९,५.
निरन्तरा(र-अ)तितुरीय-निरति-शय–सौन्दर्या(र्य–आ)नन्द–पारावार– -रम् त्रिवि ७,५०[b].
निरन्तरा(र-अ)नुसंधान– -नात् स ३७८ : ५.
निरन्तरा(र–अ)भि-नव– -वम् त्रिवि ७,१७.
निर्-अन्तराय– -यम् हे १३.
निर्-अपे(क्षा>)क्ष– -क्षः नृउ ९, १०; क्षु २१; ब्रवि ९८; नाप ३, ४४; ७६.
नैरपेक्ष्य– -क्ष्ये सांसू ३,६८.
निर्-अपेक्षक– -कम् १आ ७.
निर्-अभिमान– -नः २आ ३.
नि√रम्
नि-रत– -ते के छां आरु मै मैत्रे योचू वा महा १संन्या अव्य कुं सावि रुजा जाद जाबा शां[e].
निरय[c]– -यः मै ३, ४; मैत्रे १, ३; स्व ६१ : ११; २कौल ८; -यम् पब्र३,९; भव २,५९; -ये(?यः[d]) मत्रि ३,४; भव १,३.
निर्-अर्थक– -कः नाप ४,३३; -कम् जाद ४, ५३; शि ४, ४८; भव १,४५; -काः योशि ६,१८.
निर्-अवद्य,द्या– -द्यः नृउ ९, ११; सुबा १३; ब्रवि९७; -द्यम् श्वे६, १९; त्रिवि७,१७;५०; सि६,१; -द्याम् गु ७३; -द्ये १आ ३०.
निर्-अवधि[c]–
निरवधि-कार–
निरवधिकार-ता– -तया सुबा १३.
निरवधि–नाराच-विकि(?निक[f])र-पात– -तः महा ४,२६.
निरवधि-निःसीम–तत्त्व–निरवधिनिःसीमतत्त्व-मात्र–-त्रः आबो७[g].
निरवधि–निज-बोध– -धःआबो७.
निर्-अवयव– -वः आबो ६; -वम् त्रिवि २, १; ८; ७, १७; सि १, ५.
निरवयव-त्व– -त्वात् त्रिवि २,८.
निरवयवत्व-शब्द–कोष– -षः व्रसू २,१,२६.

a) वा.क्रिवि.द्र.। b) तु.सस्थ.टि.अद्वैतपरमानन्द–> -न्दम्। c) व्यु.?=१नरक– [वैतु.अभा.=निर्+अव–(=उत्सव–)> बस.]। d) पा.? यनि.शोधः द्र.(तु.मै३,४)। e) प्रास.। f) पा.? यनि.शोधः द्र.(तु.अब्या.संटि.)। g) °मसत्त्व° इति अब्या.।

निरवयवा(व-आ)त्मन्– -त्मा १आ १; २आ ३.

निर्-अशन–

निरशन-जपा(प-अ)ग्निहोत्रा-(त्र-आ)दि– -दिषु नि ४५.

निर्√अस्(क्षेपणे)

निर्-असन– -नम् रु २८.

निर्-अस्त,स्ता– -स्तम् त्रिवि २, ८; -स्तायाम् मं २,३,१.

निरस्त-कल्पना-जाल– -लम् महा ५,६०.

निरस्त-धातुमय[a]– -यानि सार २५५ : १६.

निरस्त-निःशेष-संकल्प—स्थिति– -तिम् महा ४,६०.

निरस्त-मनना(न-आ)नन्द[b]– -न्दः १संन्या २, ४७.

निरस्त-विषया(य-आ)सङ्ग– -ङ्गम् ब्रबि४, त्रिता५,४;अबि४.

निरस्ता(स्त-अ)तिशया-(य-आ)ह्लाद-सुख-भावै(व-ए)क—लक्ष(ण>)णा– -णा भव १, ३१.

निरस्ता(स्त-अ)विद्या-तमो-मोह,हा– -हः नृउ २,११; राउ ३, १; -हम्(?हः°) वउ १,१८; -हा विद्या ४.

निरस्ता(स्त-अ)विद्यातमो-मोहा(ह-अ)हंकार-प्रधान– -नम्(?नः°) वउ ५,४३.

निर्-अस्तव्य– -व्यः अध्या १.

निर्-अस्य मं २,४,४.

निर्-अस्यत्– -स्यन् सार २९० : २१.

निर्-अहंकार,रा– -रः नि ५२; ते १,३; नाप ३,७६; ६,१९; वउ २, २८; गी २, ७१; १२,१३; -रम् १संन्या २, ३७; -रा अन्न १,४९; -राः सार २८३ : ११.

निरहंकार-ता– -ताम् १संन्या २, ३६.

निरहंकार-पक्षि(न्>)णी– -णी १संन्या २,३८.

निरहंकार-रूप–

निरहंकार-रूपि(न्>)णी– -णी अन्न ५,५५.

निर्-अहंकृति– -तिः नाप ६, २४. योशि १,१२३.

निर्-अहंभाव– -वः महा २,५०.

निर्-अहम्– -हम् कुं १७; १आ११.

निर्-आका(ङ्क्षा>)ङ्क्ष– -ङ्क्षः १आ १; २आ ३.

निर्-आकार– -रः ते ३, २१; अद्वै २०; राधा १,१७; वउ २,२८; -रम् ते १, ६[d]; त्रिवि १,५; २, १[3]; ७, ५०; योशि २, १७; म ४८ : ३; -रस्य त्रिवि २, १२; -रे अध्या २२.

निर्-आकुल– -लम् महा ४,३३.

निर्-आ√कृ,>चिकीर्ष्,निराकरोत्, निराकुर्याम् के छां आरु मै मैत्रे योचू वा महा १संन्या अव्य कुं सावि रुजा जाद जाबा शां[2].

निराचकार सं १०.

निरा-कृत्य छां ४,४,५.

निरा-चिकीर्षत्– -र्षन् सं १४?[e].

निर्-आकृति– -तिः कुं २५.

निराकृति-त्व– -त्वम् मैत्रि ३, ५[f].

निर्-आ(ख्या>)ख्य– -ख्यः श २०.

निर्-आख्यात– -तः ना२; ब्रवि ९७; त्रिवि १, ११; २, १६; कृपु १; -तम् योचू ७२.

निर्-आगार– -राः नृउ ६,४[g].

निर्-आतङ्क– -ङ्कः महा ४, १०४; -ङ्कम् सर ३,७.

निर्-आत्मक– -कः ते ४, ६३; -कम् अना१२; नृउ७,४;८,३;९,१०.

निरात्मक-त्व– -त्वम् मैत्रि ६,२१; -त्वात् मैत्रि ६,२०;२१.

निर्-आत्मन्– -त्मा मैत्रि २,४; ६, २०; २८; ७, ४.

नैरात्म्य–

नैरात्म्य-वाद-कुहक– -कैः मैत्रि ७, ८.

नैरात्म्य-सिद्धान्त-दशा– -शाम् १संन्या २,२८?[h].

निर्-आधार,रा– -रम् त्रिवि ७, १७; वरा २,१०; सि १,५; -रा अन्न १,५.

निर्-आधि– -धिना मु २,२,३१.

निर्-आनन्द– -न्दः अन्न ३, १८; -न्दम् महा ५,९८.

निर्-आ(?अ°)पाय– -यम् योशि ३, २१.

निर्-आभास– -सः ते ३, ४४; महा ६,८०;अन्न५,३४;-सम् मैत्रे१, ४,१०; सौ२,१७; -साय हं११.

निर्-आमय– -यः ते ३, ६; ५, ६१; ७१; त्रिब्रा २,९३; महा ४,५६; १संन्या २,४९; -यम् ध्या ६५; ब्रवि ७७; १योत ८; पै ३, ४; महा २,६८; ५, ६९; योशि १, ५; अन्न ५,६८; यो ३,३५; वरा ३,६; सौ २,१७; -ये अध्या२३.

निर्-आरम्भ– -म्भः नाप ६,३०.

निर्-आलम्ब– -म्बः त्रिवि ८,८§[11i]; कुं २५; -म्बम् नि २; मं ३, १, ३; पै ४,१४; महा ५,४५; ६, ३८; तुअ २२; मु १,१,३३[j]; व ४३० : १९; -म्बाय नि १; -म्बे योशि ५,४३.

a) बस. । उप. तत्प्रकृतवचने मयट् प्र. (पा ५, ४, २१)। b) बस.<द्वस. । c) पा.? यनि. शोधः द्र. । d) 'निराधारम्' इति आन. । e) °र्ष(ति) इति मुपा.यनि.सु-शोधः । f) निकृ° इति मै ३,५। g) °का° इति निसा. । h) °द्धात्मद° इति निसा.मुपा.यनि.सु-शोधः (तु.निसा.संटि.,अध्या.) । i) =योगविशेष–। j) =तदाख्योपनिषद्विशेष–।

निरालम्ब-तल– -ले शां १,७,४२.
निरालम्ब-ता– -तया ते १,३६.
निरालम्ब-पीठ– -ठः(?ठम्[a]) निर्वा २९७:४; -ठम् निर्वा २९८:४.
निरालम्ब-योग– -गः त्रिवि ८, ८.
निरालम्बयोगा(ग-आ)धिकारिन्– -री त्रिवि ८,९;१०.
निरालम्बो(म्ब-उ)पनिषद्[ee]– -षदम् नि ५६.
निर्-आलम्बन– -ने राधा १,६.
निर्-आलोक– -कम् सुबा १५.
निर्-आश,शा– -शः मैत्रि ६, ३०[b]; सांसू ४, ११; -शाः इ१३ : २; १७:४;१८: १९ : ८; -शायाम् १संन्या २,५१.
निराश-ता– -ता महा ६,२९.
निर्-आशा–
निराशा-त्व– -त्वम् अन्न ५, ३८.
निर्-आशिष– -षःनाप३,४४[c];७६[c].
निर्-आशिस्– -शिषः महा ५,१०६; -शीः ते १,३; नाप ३, ७५; गी ३,३०; ४,२१; ६,१०.
निर्-आश्रय,या– -यः ते १,५[d]; अन्न ५, ९७; पिंब्र ४, १; ३; गी ४, २०; -यम् मैत्रि ६, १९; ते १, ६; मं ५, १, २; त्रिवि ७, १७; ५०; योशि ३,२१; शि ६,४१; सि ६, १; पिंब्र ४, ३; ६; १०; सांका ४१; -या पिंब्र ४,८.
निर्-आस्प(द>)दा– -दा महा ५, १०३.
निर्-आहार– -रस्य गी २,५९.
निर्√इ, निरियाय व ४६६ : १४[f]९[c].
निर्-इ(च्छा>)च्छ– -च्छः महा २, ५१; -च्छम् महा ५, ५५; -च्छे महा ४, १३.
निरिच्छ-त्व– -त्वात् महा ४,१४.
निर्-इच्छु[f]– -च्छोः अन्न ४,७[g].
निर्-इन्द्रिय,या– -यः बृ ६,४, १२; नृउ ७,३;१४; ब्रवि ९८; -याः क १,१, ३; बृ ६,४, ४; -याम् बृजा ३,१.
निर्-इन्धन– -नः मै ४,४; मैत्रि ६, ३४; मैत्रे१,४,३;त्रिब्रा२,१६३; त्रिवि ३, ७; २अव ३३८ : ४.
निर्√ईक्ष्, निरीक्षते महा ४, ८०; वरा २,१८[h]; निरीक्षन्ते १संन्या २, ६०; निरीक्षे गी १, २२; निरीक्षेत मैत्रि ६, २१; शां १, ३, ६.
निरीक्ष्यते ते ५,४६.
निर्-ईक्ष्य त्रिवि ६, १; सार २२०: २१;२२५ : १८; २२६ : १४[i]; २६९ : २०.
निर्-ईप्सित– -तः १संन्या २,५६.
निर्-ईश्वर– -रः कुं १७; -रम् पा १०, ६.
निर्-ई(हा>)ह– -हः ते३,६; महा२, ७४; १संन्या २, ५६; राधा १, १८; वउ २, २८.
निरीह-ता– -ता महा ६,२९.
निरुक्त– निर्√वच् द्र.
निर्-उद्विग्न[i]– -ग्नः शि १,२३.
नि√रुध्,>रुन्धि[j],रोधि, निरुन्धन्ति योशि ६,३४[k].
निरुध्यते शां १, ७,२८;२९[l]; ३०–३६; अन्न ४,८७.
निरुन्धयेत्[1] योचू ८९; १००; १०५.
निरोधयेत् त्रिब्रा २, २२; योचू ९२;शां१,७,४७; योशि६,१७; यो१,५३;३,८;जाद६,२६-३०; ४१; ७, ५;६; ७[2];८; १३; वरा ५,५७.
नि-रुद्ध– -द्धः योचू ५९; -द्धम् योशि ३,१४; गी ६,२०.
निरुद्ध-करणा(ण–आ)श्र(य>)-या– -या यो २,२१[m].
नि-रुध्य कै १,५; हं ६; लु ३;४; १योत ३७;१०५;१०६; त्रिब्रा २,६४;त्रिवि ५,१२; शां १, ४; योशि१,८२; यो२,४५; जाद४, १२;६,४२; सौ२,३; गी८,१२.
नि-रोद्धव्य– -व्यम् मै४,४,८;मैत्रि ६, ३४; ब्रवि ५; त्रिता ५, ५; अवि ५.
नि-रोध– -धः प्र १, १०; छां ८, ६,५; गौ२,३२; ते १,३१;१आ ३१; १अव ८; त्रिता ५, १०; ब्रवि १०; अवि १०; सांसू ३, ३४;-धम् मैत्रि १,४[n]; -धे योशि ६, १९; योसू १, ५१; -धेन नाप ३,४५; अन्न ५,४३; भव ५,९.
निरोध-क्षण-चित्ता(त्त—आ)-न्वय– -यः योसू ३,९.
निरोध-परिणाम– -मःयोसू३,९
नि-रोधक– -कः वरा ५, ४१;४४.
नि-रोधन– -नम् मै १,६.
नि-रोधित– -ते शां १,७,२५.
?निरुन्ध्यः[o] ए ८.
निर्-उपक्रम– -मम् योसू ३,२३.
निर्-उपद्रव– -वः त्रिवि८,११; कालि ४०३ : १९; -वे १योत १४२; २योत २,६; महा ४,१२२.
निर्-उपभोग– -गम् सांका ४०.

a) पा.? यनि. शोधः द्र. । b) गपू. (पृ ५०) अनिराश–> -शः इत्यत्र यनि. शोधः द्र. (तु. राती., jc., सात.) । c) °मिषः इति अध्या. । d) °यम् इति आन., अध्या. । e) ऋ ९,९४,४ । f) तस. । पूप. =५न–* । g) °री° इति अध्या. संटि. । h) °क्ष्यते इति अध्या. संटि. । i) बस. । उप. भाप. । j) णिचः सार्वधातुकत्व-विकल्पः (पा ३,४,११७) । यद्वा शान्तात् कृतः (तु. पा३,१,१३८) नाधा. द्र. (तु. गपू ३३१a) । k) 'निरुद्धन्ति' इति अध्या. । l) °रोध° इति निसा. संटि. । m) वि° इति निसा. संटि. । n) °धनम् इति सात. । o)) पा. वा. च ? ।

निर्-उप(मा>)म–
निरुपम-नित्य-निरवद्य-निरतिशय-निरवधिक–तेजो-राशि–विशेष– -षम् त्रिवि ७,१९.
निरुपम-नित्य-निरवद्य-निरतिशय-निरवधिक–ब्रह्मानन्दा-(न्द—अ)चल– -लः त्रिवि ५, १३; सि १,९.
निरुपम-निरवद्य-नित्य-शुद्ध-बुद्ध-निरतिशय—तेजो-राशि–विशेषा(ष—अ)नन्ता(न्त-आ)-नन्द–विमान–जाला(ल-आ)-वलि– -लिभिः सि ६, १२.
निर्-उपा(ख्या>)ख्य– -ख्यम् मै ५, ७; मैत्रि ६, ७[a].
निर्-उपाधि– -धिः त्रिता १, १४; सार २९१ : १३.
निरुपाधि-तादात्म्य-प्रतिपादन–-नेन त्रिता १,३८.
निरुपाधि-संस्थित– -तः पै ४,११.
निर्-उपाधिक– -कः त्रिवि २,२;वरा २, ५३.
निरुपाधिक-नित्य– -त्यम् वरा ३, १०.
निरुपाधिक-साकार– -रः त्रिवि २, ५;६; -रस्य त्रिवि २,८[c].
निर्-उपाश्रय– -यम् महा ५,६७.
निर्-उपासङ्ग– -ङ्गम् महा ५,६७.
निरुह्य निर्√वह् द्र.
निर्-उ>ऊद(क>)का– -का ब्र ३, १५.
नि√रूप्,>रूपि, निरूपयति सार २४० : २.
नि-रूपयत्– -यन् सार२६० : १९.
नि-रूपित– -तम् त्रिवि ४,१–३.
नि-रूप्य नाप ३,१.
नि-रूप्यमा(ण>)णा– -णा ससा १, ४०[b].
निर्√ऊह्(प्रापणे)
निर्-ऊह्य नृउ ७,१२.
नि-रोद्धव्य–, नि-रोध–, नि-रोधक–, नि-रोधन–, नि-रोधित–
नि√रुध् द्र.
निर्-ऋति[12c]– -तये त्रिवि ७,४७;गोउ ६६;-तिः व४४० :५;६;१२§[d]; ४४५ : १०; १७§[d]; ४५० : १७§[d]; ४५४ : २§[d]; -तिना सिशि ३८३:१; -तिम् मना १, ४§[e]; -०ते व ४४०:६; ४५०: १४[f].
१नैर्ऋत–
नैर्ऋती[g]– -०ति व ४३१ : १६; -त्याम् नाप ६,१; राधा१, २१; शि ६,८०; व४३० : १६; ४४० : ५;४४५ : १०;४५० : १३.
२नैर्ऋत– -तम् शि २, १९; -ते हं ८; शि ६,७४;८४; -तौ(?ते[h]) सूता ४,४.
नैर्ऋत-दल– -लम् ध्या९ ३,५;-ले ध्या९ ३,५;वि७.
निर्ऋति-दण्ड– -०ण्ड व ४३५: १०.
निर्ऋति-दिश्– -दिशम् व ४२८: १४.
निर्ऋति-द्वार– -रम् व ४२७:२२.
निर्ऋति-मण्डल– -लम् व ४४० : ६; ७.
निर्ऋति-लोक–ज्ञान– -नम् शां १, ७, ५२.
निर्√*गच्छ्,गम्,>गमि,निर्गच्छेत् शि ७,६७.
निर्जगाम मै १,१; मैत्रि १,२; मैत्रे १,१; रापू ४,२३.
निर्गमय-निर्गमय लां २१६: १४.
निर्-गत– -तम् पाशु २,५; शि ७, १०८; -ताः गौ ४,५०;५२.
निर्गत–गुण-त्रय– -यम् निर्वा २९७ : १०.
निर्-गत्य गु २८.
निर्√गल्
निर्-गलित–
निर्गलित-मा(न>)ना– -नाः सार २४२ : ८;१७.
निर्-गुण,णा– -णः श्वे ६, ११; मैत्रि ६,१०;७,१; मैत्रे ३,४;२२; ब्र ३,७; ते ३, २१; ४, १;५,६५; ब्रवि ७५;९८; नाप ६,१; १आ १; २आ ३; गोउ ६५; राधा १, १७;४,२४; २शिसं २२; वउ२, २७;-णम् मन्त्रि२;१४; नि१४; त्रिवि ७,५०; शां १,१०[i]; महा ४, ७०; योशि ३, २१; अध्या ६२; करु ३४; भ १,१; गोउ ५८; वरा २,२०; सार २३१ : १; चू २; १४; गी १३, १४; -णस्य नाप ६, १; -णा राधा३, १५; गु ६९.
निर्गुण-त्व– -त्वम् सांसू ६, १०; -त्वात् सांसू १, १४६; ६, ६२; गी १३,३१.
निर्गुण-ध्यान–युक्त– -क्तस्य १योत १०५.
निर्गुण-निरवयवा(व–आ)दि–प्रतीति– -तिः त्रिवि ३,७.
निर्गुण-प्रणव[j]– -वः नाप ८,१; तु३.
निर्गुण-ब्रह्मा(ह्म–अ)र्पित[j]– -तम् अद्वै २४.
निर्गुणा(ण-आ)त्मक– -कम् गोउ ६१[k].

a) °रू° इति सात. । b) °णे इति आन. । c) =देवताविशेष– । वैप१ यद्र. । d) ऋ १,३८,६ । e) तैआ १०,१,४ । f) °ति इति मुपा. यनि. सु-शोधः । g) =देवीविशेष– वा दिग्विशेष– वा । h) पा.? यनि. शोधः द्र. । i) बस. । j) गपू. (पृ ९७)√*अर्प्>अर्पित–> -तम् इत्यत्र सस्थ. यनि. शोधः द्र. । k) °र्णं तथा इति आन. ।

निर्गुणा(ण-आ)दि-श्रुति-विरोध- -धः सांसू १,५३.
निर्गुणा(ण-आ)वस्था- -स्था अद्वै २४.
निर्-ग्रन्थ- -न्थः जा ६[a].
निर्-ग्रन्थि- -न्थिः अग्नि ३९.
निर्-घात- निर्√हन् द्र.
निर्-ज(ज[b])न- -ने १योत १४२; २योत २,६; नाप ४,१६; यो १, २२; शि ७,९५; तारा ८३:१२.
निर्जन-देवा(व-आ)गार- -रे तारा ८३ : १२.
निर्-जर- -रैः सिशि ३८३ : ९.
निर्√जि
निर्-जित्य तुअ १२[c].
निर्-जीव- -वः वरा ५,७४.
निर्√ज्ञा
निर्-ज्ञात- -ताः अन्न ३,९.
निर्झर[7d]- -रात् महा ५,१३७.
निर्√णि(<नि)ज्
निर्-णिज्य छां ५,२,७.
निर्√णी(<नी)
निर्-णय- -यः गौ ३, ६; ब्रवि ४२; योचू १०४; योशि ५,१६; पिंब्र १,२; -यम्[e] ते ५,८८[f].
निर्-णीत- -तः ते ३,१९; -तम् ते ५,८७; मु २,२,३०.
निर्√णु(<नु), निर्णुमः व ४६२ : १६.
निर्√णु(<नु)द्, निर्णुद मना १, ९§[g]; २,६६§[h].
निर्√दह्, निर्दहन्ति इ १२ : १६; निर्दहेत् पै ४,११; १संन्या २,८.
निर्-दग्ध-
निर्दग्ध-वासना-बीज- -जः अन्न ५,१८.
निर्-दहत्- -हन् मै १,१; मैत्रि १, २; मैत्रे १,१.
निर्√दिश्
निर्-दिष्ट,ष्टा- -ष्टः नाप ५, २०; -ष्टम् ते १,२४; ५,४८; त्रिता ५, १; सौ २,१; -ष्टा सांका ३०; -ष्टाः शि १,७.
निर्-देश- -शः रापू ४, ४०; गी १७,२३; -शम् नाप ३,६१.
निर्देश-भृतक-न्याय- -येन नाप ५,१.
निर्देश-विपर्यय- -यः ब्रसू २, ३,३६.
निर्-देष्टुम् ते ५,९.
निर्√दी(गतौ),निरदीयम् ऐ४,५§[i].
निर्-दोष,षा- -षम् शि ३,१३; गी ५,१९; -षा वि १८.
निर्-द्वन्द्व- -न्द्वः ते १, ३; नाप ३, ७५; ८६; ४,१३; ३१; ५,१७; ६,२३; गी २,४५; ५,३; -न्द्वम् महा ५,६७; -न्द्वाः भि १२; या२, १[j]; सार २८३ : ११; -न्द्वे योशि ५,४३; जाद ७,१३.
निर्-द्वय- -यः कुं २५; -यम् १आ २१.
निर्-धन- -नः १आ १२.
निर्-धनिक[k]- -कः नाप ९,२०.
निर्-धर्मक-
निर्धर्मक-त्व- -त्वात् सांसू ५,७४.
निर्√धू
निर्-धूत-
निर्धूत-कलि- -लिः कलि १.
निर्धूत-रजस्- -जसः बृजा ६, ६.
निर्धूता(त-अ)शेष-पापौ-(प-ओ)घ- -घः मु १,१,२१.
निर्√धृ>धारि
निर्-धारण- -णात् ब्रसू ३,३,४७.
निर्-नमस्कार- -रः गौ २, ३७; नाप ३,७५; ६,३८.
निर्-निमित्त- -त्तः गौ ४,७५.
निर्-बीज,जा- -जः सुबा ९; योसू १, ५१; -जम् सुबा ९[l]; -जम्य योसू ३,८; -जा अन्न ५,१६.
निर्-भय- यः नाप ४, ३१; ६,२३; पाशु २,३१; नृष ८५:१८; -यम् गौ १,२५; ३,२५; यो १,१३.
निर्भय-ता- -ता महा ६,२९; २कौल ११.
निर्-भर- -रम्[1] अध्या ५४.
निर्भर-सेचन-रस-संकुलि(त>)-ता- -ताः सार २६७ : १५.
निर्-भाग- -गम् पब्र २,१.
निर्भाग-त्व- -त्वम् सांसू ५,७१.
निर्भागत्व-श्रुति- -तेः सांसू ५, ७३.
निर्-भाव- -वम् १संन्या २,३७.
निर्√भिद्,निर्भिन्द्यात् कामे १७.
निरभिद्यत ऐ १, ४[5]; छां ३, १९,१; निरभिद्येताम् ऐ १,४[3].
निर्-भिद्य योशि ६,३३.
निर्-भेद- -दम् करु २६.
निर्-मनन- -नः अन्न ५,११४.
निर्-मनस्- -नसः महा ४,९७.
निर्-मनस्क- -कम् १संन्या२,३७.
निर्मनस्क-स्वभाव-
निर्मनस्कस्वभाव-त्व- -त्वात् १संन्या २,४५.
निर्√मन्थ्, निर्मन्थताम् बृ ६, ४, २२§[m].
निर्-मथ्य सर २,९.
निर्-मन्दर- -रः महा ४,४१[n].

a) 'निर्द्वन्द्वः' इति आन., अध्या. । b) द्वित्वम् (पा ८, ४, ४६) । c) 'निर्भिद्य' इति निसा. अध्या. च संटि. । d) व्यु.? । e) सस्थ. यत् इति न. अनुवादकतया न. द्र. । f) °र्णितम् इति अध्या. संटि. । g) तैआ १०, १,९ । h) तैआआ १०,६६ । i) ऋ ४,२७,१ । j) °न्द्वः इति अध्या. । k) तु. टि. निरिच्छु- । l) वा. किंवि. द्र. । m) 'निर्मन्थतः' इति ऋ १०,१८४,३ । n) °न्धरः इति अध्या. ।

निर्-मम[a]– -म[b] महा ४, ७२[२]; वरा २,४३;४४; -मः जा६, नि५२; नाप ३,३३; ७६;८६; ४, ३१: ६,१९;२३; २४; महा ६, ४४; १संन्या २,१९; पप ४१९ : ३; कुं १७; १आ १; ११; या २, १; गी २,७१;३,३०; १२,१३; १८,५३; -माः सार२८३ : ११.

निर्मम-त्व– -त्वात् मै २,१०; मैत्रि २,७; -त्वेन योचू ८४.

निर्-मल,ला– -०ल अन्न ५[२]; -लः ब्रवि ९७; योशि १, ४२; मु २, २,७५; शि ५,४१; भव ३,१९; -लम् ब्रबि२१; नाद१७[०]; १योत ८; १७; त्रिवि ७,१७; ५०; पै ४, ९; महा ५, १०; योशि १, ५; २०; अन्न १, ५६[d]; शि १, ३३; सि ६, १; रा ४२५ : १; भव २, ५६; गी १४, १६; -ला २८३ : १६§[f];-लायाम् १संन्या २,५१.

निर्मल-गात्र– -त्रम् निर्वा२९८ : ४.

निर्मल-त्व– -त्वात् गी १४, ६.

निर्मल-निर्वाण–मूर्ति– -र्तिः आबो ६.

निर्मल-लोचन– -नः शां १,७,१४.

निर्मल-विभूति– -तिः रु ७.

निर्मल-स्फटिका(क–आ)कार– -रम् ब्रवि ६५.

निर्मला(ल-आ)त्मन्– -त्मा ते ४, ६३;६८.

निर्/मा(माने),निर्ममे अव्य ५[३]; वउ ३, १७.

निर्-माण– -णे भव १, १५.

निर्माण-चित्त– -त्तानि योसू४,४

निर्-मातृ– -ता वउ ३,३१; -तारम् ब्रसू ३,२,२.

निर्-माय बृ ४,३,९.

निर्-मित,ता– -तः बृ ३, ९,२२; तै ६,९०; -ताम् व ४३२ : १९.

निर्मित-क– -कः गौ ४,७०.

निर्-मिमाण– -णः क२,२,८;सं७.

निर्-मान– -नः नाप ५,१७; महा२, ५०;३,५७.

निर्-मान-मोह– -हाः गी १५,५.

निर्-माल्य[०]– -ल्यम् रु २६.

निर्/मुच्,>मोक्ष्[i], निर्मुच्यते निरु २, ७.

निर्-मुक्त– -क्तः मना १, १३§[g]; यो २, ९.

निर्मुक्त–रोग-जाल– -लः शां १,७,१४.

निर्-मोक्ष[h]– -क्षाय नाप ४, ३३.

निर्-मूल– -लम् महा ६, ४६; अन्न २,२५.

√निर्मूलि, निर्मूलय-निर्मूलय चा ७; लां २१५ : ८.

निर्मूलयत्– -यन् १संन्या २, ४८.

निर्/यस्

निर्-यास– -सम् शि ७,९१.

निर्-योग-क्षेम– -मः गी २,४५.

निर्-लक्षण– -णः त्रिता १,१४.

निर्-ल(ज>)ज्जा[j]– -ज्जा सार२६३: ३; २८२ : १०; २८४ : १९.

निर्-लेप– -पः वरा२,४८; पिंब्र६,९.

निर्-लेपक– -कम् योशि ३,२१.

निर्-लोलुप[l]– -पः तुअ १५.

निर्/वच्

निर्-उक्त– -क्तः छां २,२२,१;-क्तम् मुं १,१,५§[rr]; तै२,६,१; छां८, ३,३; सुबा २§[rr]; सी २७§[rr]; रुह २९§[rr]; २प्र ३४:११§[rr]; गार४०६:९![k];-क्तानि शां३,१.

१निर्-वचन[rr]– -नम् महा ५, २६.

२निर्-वचन[l]– -नम् मै ५, ७; मैत्रि ६, ७.

निर्/वप्,>वापि, निर्वपेत् १संन्या १,१[m]; २संन्या १५:५; कुं २; कश्रु २,३.

निर्वापयेत् शि ७,७१.

निर्वर्तयत्–, निर्वर्त्य निर्/वृत् द्र.

निर्/वह्[n]

निर्-उह्य[०] बृ ३,९,२६.

निर्/वह्(वहने)

निर्-वहितृ– -ता छां ८,१४,१.

निर्/वा

निर्-वाण[p]– -णः ब्र२;निर्वा२९७: ३; महा ४, १११; १संन्या २, ५६; अन्न १,१९;२,३२; अग्नि ३९; २योत २, ४; त्रिता २, ३६; ५,१; शा १०; स्व ६१ : ११; शि ४,२९;६,१७६;१९४.

निर्वाण-काल– -ले क्षु २३.

निर्वाण-चक्र[rr]– -क्रम् सौ ३,१.

निर्वाण-दर्शन– -नम् निर्वा २९८ : १७.

निर्वाण-निर्वृति– -तिःमहा२,३८

निर्वाण-पद– -दम् त्रिब्रा २, १६६; २अव ३३८ : ९.

निर्वाण-पर(म>)मा– -माम् गी ६, १५.

a) बस. । उप. *२ममर्*– (=भाप.) यद्र. । b) पदानुक्रतेर्निर्विभक्तिकः संकेतः द्र. । c) 'निष्कलम्' इति आन. । d) 'निश्चलम्' इति निसा. संटि. । e) प्राग. =नैवेद्यशेष– । व्यु.?<√मल् *निवेदने पाधा. उर्सं. । f) यनि. अकर्मकात् धा. इच्छाऽविषयेऽपि सन् प्र. उर्सं. (पा ७, ४, ५७) । g) तैआ १०, १, १३ । h) भाप. =निर्मोचन– । i) तु. टि. निरिच्छु– । j) =वेदाङ्गविशेष– । k) °क्तः इति मुपा. यनि. शोधः द्र. । l) बस. । m) 'कुर्यात्' इति अज्या. । n) अर्थः? शं. गताविति । o) वैतु. रामा. <√ऊह् तर्के इति (तु. सस्थ. प्रति√वह्> प्रत्युह्य) । p) पा ८,२,५० ।

निर्वाण-प्राप्ति–पद्धति– -तिः त्रिब्रा २,६९.
निर्वाण-मण्डल[११०]– -लम् मु १,१,३४.
निर्वाण-म(य>)यी–
निर्वाणमय-संविद्– -विदम् मैत्रे १,४,१०.
निर्वाण-मार्ग– -र्गे सार २९१: १७.
निर्वाण-मोक्ष– -क्षम् तारा ८४: ९.
१निर्वाण-रूप[b]–
निर्वाणरूपि(न्>)णी– -णी अन्न ५, ८६.
२निर्वाण-रूप[c]– -पः हंसो ४.
निर्वाण-वत्– -वान् अन्न ५, ११४.
निर्वाण-सुख-रूप–
निर्वाणसुखरूप-वत्– -वान् ते ३,४०.
निर्वाण-सूचक– -कम् योरा १६.
निर्वाणा(ण-अ)नुशासन– -नम् सुबा २; ५-७; १०; ११; १३-१६; आरु ५; स्क १५; अध्या ७०.
निर्वाणो(ण-उ)पनिषद्[११]– -दम् निर्वा २९७ : १.
निर्-वात– -ते २योत २,६.
निर्-वास(ना>)न– -नः वरा४,२३; -नम् अन्न ५,६२; मु २,२,२०.
निर्वासन-ता– -तया अन्न ४,६०.
निर्वासन-मनस्– -नाः अन्न४,२५.
निर्-विकल्प,ल्पा– -ल्पः गौ २,३५; ना २; ब्रवि ९७; त्रिवि १,११; २,१६; श २०; १संन्या २,५८; कुं २५;२७; १आ १; २आ ३; महा ४, १०३; १०९; १२८; अध्या १६; वरा ५, ५५; सर ३, २५; २९; कृपु १; वउ २, २८; -ल्पम् मैत्रे १,४,१०; ब्रवि ८; ९; वसू २३; ते १, ६; योचू ७२; अन्न ४,६९[d]; अध्या६२; त्रिता५,८;९; वरा २,४५; सौ२, १२;अवि ८;९; -ल्पस्य गौ ३, ३४; -ल्पा महा ५,१०३; अध्या ४४; -ल्पे महा ५,५५; अन्न २, २७; जाद ७,१३; सौ २, १३; -ल्पेन कालि४०२:२२; चक्र१०.
निर्विकल्प-चिद्-आभास– -सः १संन्या २,२१.
निर्विकल्प-ता– -ता महा ६,२९.
निर्विकल्प-पद– -दम् महा ६,८२.
निर्विकल्प-मनस्– -नाः अन्न४,२५.
निर्विकल्प-समाधि[११]– -धिना नि ५४; महा २, ७६; १संन्या २, ५३.
निर्विकल्पसमाधि-तस्(>:) अन्न ४,६२.
१निर्विकल्प-स्वरूप[b]–
निर्विकल्पस्वरूप-वत्– -वान् ते ३,४१.
निर्विकल्पस्वरूपा(प-आ)त्मन्– -त्मा ते ४,७५.
निर्विकल्पस्वरूप-ज्ञ– -ज्ञः १संन्या २,५८.
२निर्विकल्प-स्वरूप[c]– -पः ते ३,६.
निर्विकल्पा(ल्प-आ)त्मन्– -त्मना अध्या ६४; सर २,७.
निर्-विकल्पक– -के त्रिता १, ३२.
निर्-विकार,रा– -रः ते ३, ६; ५, ७१; ब्रवि ९८; नाप३,६४;त्रिब्रा २,१३; महा ४,८३; पप ४१९ : १३; अन्न ५, १००; १आ १[e]; अध्या ४३; वरा २,४९;८१; गी १८,२६; -रम् त्रिवि ७,१७; मं १,२,१३; योशि २,१७;३,२१; नाउ ३,२; सि १,६; वउ ४,६; -रया १संन्या २, २६; -रे महा ४,१२२; अध्या २२.
निर्विकार-ता– -तया ते १,३७.
निर्विकार-स्वरूप–
निर्विकारस्वरूपा(प-आ)त्मन्– -त्मा ते ४,६४.
निर्विकारस्वरूपिन्– -पिणः आबो २५.
निर्-विकारिन्[f]– -रिणम् मु १,१,३.
निर्-विघ्न– -घ्नः वृउ ३,७[g].
निर्-विचार,रा– -रः मैत्रे ३, १०; -रा योसू १,४४.
निर्विचार-वैशारद्य– -द्ये योसू१,४७
निर्-विचिकित्स– -त्से अध्या ३४.
निर्-वित(र्क>)र्क– -र्कं योसू१,४३.
निर्√विद्(ज्ञाने)
१निर्-विद्य बृ ३, ५, १[h]; अन्न ४, ३८[i]; शा २४[i].
निर्√विद्(लाभे), §[b]निरविन्दन् तृपू १, १; बृजा १, १.
निर्-विण्ण– -ण्णाः पिंत्र १,४.
२निर्-विद्य सार २८८ : १८.
निर्-वेद[११]– -दः सार २७९ : १; -दम् मुं १, २, १२; नाप १; गी २, ५२; -दात् शु १,४.
निर्-वेदन[११]– -नेन सुबा ३.
निर्-वि(द्या>)द्य[j]– -द्यः अव्य ५.
निर्-विभाग– -गः १संन्या २,५०.
निर्-विश(ङ्का>)ङ्क– -ङ्कम् क्षु २२[j].
निर्-विशेष– -षम् त्रिवि ४,१[i]; योशि ३, १६; -षे अध्या २२; २४; करु ३२.
निर्विशेष-प्रणव– -वः सिशि ३८२: १४.

a) उपनिषद्विशेषयोः समाहारे द्वस. । b) कस. । c) बस. । d) वा. क्रिवि. द्र. । e) 'निरभिमानः' इति आन. । f) तु. टि. निरिच्छु– । g) °घ्नः इति निसा. । h) ऋ १०,१२९,४ । i) उप. विद्या– <√विद् (ज्ञाने) यद्र. । j) °ङ्कः इति आन. ।

निर्-विष– -षम् लां २१५ : १०; व ४६५ : ८.

निर्-विषय– -यः त्रिता ५,१; -यम् गौ ४,७२; मै ४,४,११; मैत्रि ६,३४; मैत्रे २,२; ब्रबि २;३; मं ५,१,१; स्क ११; त्रिता ५,१;३; शा १; भव ३,१४; अबि २;३; सांसू ६,२५; -यस्य ब्रबि ३; अबि ३.

निर्√वृ(वरणे[a])

निर्-वृत–

निर्वृत-त्व– -त्वम् मैत्रि ६,२२.

निर्-वृति– -तिः महा ४,७; जाद १०,१२; भव १,७; -तेः महा ३,१२; अन्न २,४१.

निर्वृति-कारि(न्>)णी– -णी यो १,८७[b].

निर्√वृत्,>वर्ति, निरवर्तत छां ३,१९,१; बृ १,२,२.

निर्वर्तयेत् कश्रु १,१.

निर्-वर्तयत्– -यन् १संन्या १,१[c]; शा १८[d]; -यन्तः आश्र ३[e].

निर्-वर्त्य बृजा ३,१७; नाप १;२; ४,३८[f]; भ २,२.

निर्-वृत्त– -त्तः मैत्रि ६,३०; २प्र ३५ : १४.

निर्-वृत्य नाप ३,९; ५,१[g].

१निर्-वैर[h]– -रेण नाप ५,३८.

२निर्-वैर[i]– -रः नाप१[j];गी११,५५.

निर्-व्याधि[k]–

निर्व्याधि-व(?म[h])त्– -व(?म[h])न्तः सूता १, १९.

निर्-व्यापार–

निर्व्यापार-स्वरूप–

निर्व्यापारस्वरूप-वत्– -वान् ते ३, ४४.

निर्-व्रण– -णम् १योत ३२.

निर्-व्री(डा>)ड–

निर्व्रीड-त्व– -त्वम् मै ३,५; मैत्रि ३,५[l].

निर्√हन्, निर्हन्ति सूता १, ८; निर्जहि[j] बृ ६,४,२३.

निर्-घात[m]–

निर्घात-पात– -तात् व ४५६ : १६.

नि√ली, निलयन्ताम् व ४५९ : १७§[k].

नि-लय– -यः वरा५,५४; -ये त्रिता १,४.

नि-लयन– -नम् तै २,६,१; छाग २५ : ४[l].

नि√वप्,निवपन्तु नृपू २,८§[l].

निवर्तक–,निवर्तितुम् नि√वृत् द्र.

नि√वस्(निवासे), निवसते त्रिता ४,३१; निवसति वरा ५,२६; सार २२६ : १३; निवसन्ति सार २५५ : १४; २७९ : २३; निवसेत् नाप ७[l]; भ २,३०[l]; निवसेः नाप ४,३८[m]; १संन्या २,६?[n].

निवसिष्यसि गी १२,८.

नि-वसत्– -सताम् भ २,१७; -सन् महा ६,३४; सार २२७ : १६; -सन्तः सार २४३ : १६.

नि-वास– -सः सुबा ६; गी ९,१८.

नि-वात– -तम् १योत१४२; -ते मैत्रि ६,२२.

निवात-दीप–

निवातदीप-वत् अध्या ३५.

निवातदीप-सदृश– -शम् त्रिब्रा २,१५८.

निवात-स्थ– -स्थः गी ६,१९.

निवात-स्थित–दीप–

निवातस्थितदीप-वत् मं २,३,१; पै ३,१; सर ३,२९.

निवार्य नि√वृ (आच्छादने) द्र.

नि√विद्(ज्ञाने°),>वेदि,निवेदयामि जाबा ३; सि १,२; वउ ६,३१; निवेदय जाबा ७; न्यवेदयत रापू ४,२६; निवेदयेत् द १७; शि ६,५;७;१०;१८;१९;२४; ३१;३५;५३;८१;२४५;२४७; २५०; ७,२४;२५; रा ४२५ : १७; सुमु ९.

निवेदयीत शि ६,२२; २४; २३०.

नि-विद्[n]– -विदा,-विदि बृ३,९,१.

नि-वेदन– -नम् वउ ६,२७; -ने शि ६,३१;२६४; वउ ६,११.

नि-वेदयत्– -यन् त्रि १२.

*नि-वेदया–

*निवेदयाम(म्√अ)स्(भुवि), निवेदयामास जाबा ८.

नि-वेदयित्वा[p] शि ६,८९;९९; १०२;२०९.

नि-वेदित– -तम् शि ६,४६.

नि-वेदि(न्>)नी– -न्या वउ६,१२

नि-वेद्य बृजा ६,१; शि६,१७;२७; २८;३३;७१;८८;१००;१०१; २०२; २०४; २३७; २४८; २५१;२६३; सुमु ८;१६; १७; वउ ६,३;२१;२४;२६.

नि-वेद्य–

नैवेद्य[n]– -द्यम् मं २,२,५; भा ३७; भ२,३;२४; आपू ५; शि १,२७;६,१;४४;७,७७; सिशि ३८३ : ६; सुमु १६.

नैवेद्य-फल-ताम्बूल– -लेषु वउ ६,३१.

a) =आच्छादने इति MW.? लक्ष्याऽभावात्। b) °रणा इति अध्या.। c) 'निवर्तयेत्' इति अध्या.। d) 'निवर्तयन्' इति अध्या.। e) 'निर्वर्त्य' इति अध्या.। f) प्रास.। g) बस.। h) पा.? यनि. शोधः। i) °र्वी° इति सात.। j) धा. गतौ वृत्तिः द्र.। k) ऋ १०,८४,७। l) ऋ २,३३,११। m) 'निवसेत्' इति अध्या.। n) 'निवसेत्' इति मुपा. यनि. शोधः। o) धा. वृत्तिः पुनर्विमृश्या। p) पा ७,१,३८।

नैवेद्य-भूत[a]-
नैवेद्यभूत-बलिदानादि-
सुस्थ—षड्-अङ्ग[b]- -ङ्गानि तारा ८४ : १.

नि√विश्,>वेशि,निवेशय महा ५, १६६; गी १२, ८; निवेशयेत् नाप ६,१; यो २, ४१; शि ६, १६१;१७२.

नि-विशमा(न>)ना- -ना सार २७६ : १०.

नि-विश्य मना २,७०[५]§[c].

नि-विष्ट- -ष्टः मना २, ६९[१०]§[d]; मुद्र ३§[e]; हे १०; -ष्टम् स्व ६१: १२.

निवेश(न>)नी- -नी मना१,१०§[f]

नि-वेशयत्- -यन् व ४३७:६§[g].

नि-वेशयित्वा[h] मैत्रि ६,१९.

नि-वेशित- -तस्य मै ४,४,९;मैत्रि ६,३४; भव ३,३१.

नि-वेश्य त्रिब्रा २, ४१; ४५; महा १,१; अत्र ४; अध्या ९.

नि√वृ(आच्छादने[i]),>वारि,निवारय आरु ३§[j]; नाप ४, ३८§[k]; पप ४१८:३१§[j]; निवारय-निवारय दत्ता २[२]; व ४५६ : १३.

निवारय[l]
निवारय-पद-द्वय- -यम् रार २, ७८.

नि√वृत्,>वर्ति,निवर्तते मै ४, ३; मैत्रि ४, ३; मैत्रे १, ४,२; बृजा २,१३; ससा १,६; १अव १९; भव १,४२; सांका ५९; गी २, ५९;८,२५; निवर्तन्ते तै २,४, १;९,१; छां ५,१०,५; ८,४,१; ध्या १५; नाप ९,२०;श१७§[m]; ब्र ३,१६; बृजा ८, ६; नृपू ५, २०; ते १,२०;२१; शां२,१§[m]; महा ४, ५७; अन्न २, ३३; ५, १२; कठ ३१; कुं२२;सांका३९; गी ८,२१; ९,३; १५, ६; निवर्तन्ति गी १५, ४; निवर्तस्व व ४६२ : १८; निवर्तेत गौ १, १७; भव ४,१६.

निवर्तते के ३,६;१०.

निवर्तय मु १,१,२८; निवर्तयेत् गौ ३,४३; वरा ५,३४; इ १६: ६;७.

नि-वर्तक- -कम् मै ४,२; १आ ५.

नि-वर्तितुम् गी १,३९.

नि-वृत्त- -त्तः आबो १२; अन्न१, १६[५]; -त्तम् भव ५,६;७; -त्तस्य गौ ४,८०; महा ४,४०; -त्तानि गी १४,२२.

निवृत्त-प्रस(व>)वा- -वाम् सांका ६५.

नि-वृत्ति- -त्तिः अध्या २९; बृजा १,१; सांसू ३, ६९; -त्तिम् गी १६,७; १८, ३०; -त्तेः गौ १, १०; सांसू १,२; -त्तौ शां १,१; -त्त्या पाशु २,३६.

निवृत्ति-कारण- -णम् त्रिता२,६

निवेदन-, निवेदयत्, *निवेदया-, निवेदयित्वा, निवेदित-,निवेद्य, निवेद्य- नि√विद्(ज्ञाने) द्र.

नि√व्ये>वी[n]
नि-वीत[r]-
निवीतिन्- -तिना शि ५,५०; -ती शि ५,५१.

नि√शम्
नि-शम्य मं २,२,२.

निशा[r o]- -शा गी २,६९[२]; -शायाम् छां ४,१,२; यो १,५६; राधा४, १; कालि ४०३:१८; तारा ८४: १३.

निश्[r p]- निशा[q]सार२२४:७;निशि महा४,१८;५,७८; मुर२,२,४०; पा ९,८; सार २२४ : ६;२८६: ८; शि ५,१४; ब्रसू ४,२,१९.

निशा-कर[r r]- -रः मै ४, ४, १२; मैत्रि ५, १.

निशाकर-चतुर्मुख-दिग्-वाता-(त-अ)र्क-वरुणा(ण-अ)ग्न्य-(श्वि-अ)ग्नी((मि-इ)न्द्रो(न्द्र-उ)-पेन्द्र-प्रजापति-यम[r r]- -माः त्रिब्रा १, ८[s].

निशीथ[r o]- -थम् सार २२४ : ८; -थे बृजा ४,५; दे २२; सार २४१: १६.

नि√शुच्(दीप्तौ), निशोचति छां ७, ११,१.

निशुम्भ[r b]-
निशुम्भा(म्भ-अ)प(ह>)हा- -०हे व ४६६ : १.

नि√शृ>शीर्
नि-शीर्य नी २,६§[u].

नि√शो>शि[v]
नि-शित-
निशिता- -ता क १,३,१४.
निशित-धार- -रेण त्रिब्रा २, २२.
निशिता(त-अ)ङ्कुश- -शः नाद ४५.

a) पूप. उप. चौभे कर्तृपदे द्र. (तु. ऋ ८, २, ४०)। b) कस. >सस.>कस. °सुस्थ°>°मुख्य° इति मुपा. कोष्ठ्यः शोधः? । c) तैआ १०,३६,१[५]। d) तैआआ १०,६९[१०]। e) तैआ ३,१४,१ (तु. वैप २, ५६४ टि.; वैतु. सा. अन्यथा मन्वानः)। f) ऋ १, २२,१५। g) ऋ १,३५,२। h) पा ७,१,३८। i) धा. वृत्तिः पुनर्विमृश्या। j) आपमं २, ९, ५। k) बौध २, १०, १७, ३२। l) तु. गपू. २४६b। m) तैआ ८, ४, १। n) पा ६, १, १५। o) व्यु.? =रात्रि-। p) पा ६, १, ६३। q) तृ१ सत् क्रिवि. द्र.। r) =चन्द्रमस्-। s) °यमाद्या° इति अध्या. संटि.। t) व्यु.? =दानवविशेष-। u) मा १६,१३। v) पा ७,४,४१।

निशिता(त-अ)सि-शत—पातन- -नम् महा ४,२६.

नि(स्>)श्√चर्, निश्चरति गी ६, २६; निश्चरन्ति मैत्रि ६,३२.

निश्-चरत्- -रत् गौ ३,४५.

नि(स्>)श्-चल,ला- -लः गौ ३,२२; ४,८; ते ६,८८; ब्रवि ९७; योचू ८९; त्रिब्रा २,३७; अन्न ५,५४; जाद ७,१०; -लम् गौ ३, ४५; ते १,६; ६,९२; योशि ६, ५८; त्रिता ५,२०; वरा ५, ७४; सौ २, १८; अबि २१; -ला गौ ४, ८०[a]; १योत १३९; २योत २, १; गी २, ५३; -लाम् अक्षि १६; -ले योचू ८९; -लेन महा ४,७५; वरा २,५६.

निश्चल-ज्ञान- -नम् आपू २.

निश्चलज्ञान-संयुत- -तः २अव ३३८ : ५[b].

निश्चल-तारा[c]- -रया शां १,७,१५.

निश्चल-त्व- -त्वम् मं १, १, ३; २,२,५; आपू ५.

निश्चली√भू

निश्चली-भाव- -वः त्रिब्रा २, ३१.

निश्चलीभाव-धारणा- -णाम् २अव ३३७ : ८[d].

नि(स्>)श्√चि(ज्ञाने), निश्चिनुते ते ५,४१; निश्चिनु ते ३, २०; ५, १६; १७; ३१; ४२; ५०; ५२; ५४; ५५; ५८; ७४; १०५.

निश्चीयते ते ५,४६[2]; ८५.

निश्-चय- -यः बृजा ५,१२; १४; ते ४, ३; २९; ३८; ५, १४; ६, १००; महा २, ६९; ५, ९२; ६, ५४-५८; ६०; अन्न ५, १९[2]; सार २३१ : ७; २३६ : १५; गु ८३; भव २,६७; -यम् ते ४, ३८[2]; ३९; महा ६,७८; १संन्या २, १; अन्न २, ३४; सर ३,१०; यो १, १८; गी १८, ४; -यात् मं १, ४, ३; -येन मं ३, १,३; स्व ६२ : ४; गी ६, २३.

निश्चय-ज्ञान- -नम् मं २,२,५.

निश्चयज्ञान-संयुत- -तः त्रिब्रा २,१६४.

निश्चय-शून्य- -न्यः ते ४,४७.

निश्चया(य-आ)त्मक- -कम् ते १,५०.

निश्चयी√कृ

निश्चयी-कर्तुम् पै २,५३.

निश्-चित,ता- -तः गौ १,२२; महा २,३४; योशि १,१२०; शि ७, ३८; सिशि ३८३ : १०; -तम् गौ ३, २३; मैत्रे २, १५; ते ५, ५४; १योत ४६[e]; १४३; २योत २,६; योचू ८२; ८३; त्रिवि १, १; वा ३१; योरा १४; गी २; ७; १८, ६; -ता महा ४, ६८; अन्न १, ५०; वरा २,११; -ताः गौ १,१४; ३,१७; गी १६,११. -तायाम् गौ २,१८.

निश्-चितवत्- -वान् महा ४,१२७.

निश्-चित्य नि ५४; ते ६,१०४; १०७; नाप २; ५, १; त्रिवि ८, १३; अता ९; महा ६,३४; अन्न २,३५; ४,३५; ५,५७; पत्र २; रुह ४८; यो ३,२०; गी ३,२.

नि(स्>)श्-चित्त- -त्तः महा २,६१.

नि(स्>)श्-चिन्तन- -नम् आपू १.

नि(स्>)श्-चिन्ता- -न्ता मं २,२,५.

नि(स्>)श्-चे(ष्टा>)ष्ट- -ष्टः वरा २,८१.

१नि√श्वस्, निश्वसेत् अना १४[f].

१नि-श्वास- -सः अन्न ४,१२.

निश्वासो(स-उ)च्छ्वास- -सः ते ६,६.

निश्वासो(स-उ)च्छ्वास-कास- -सः(?सा:[g]) शां १,४.

२नि[h]√श्वस्

नि-श्वसित- -तः ब्रवि १९; -तम् बृ २, ४,१०; ४,५, ११[i]; मैत्रि ६, ३२[j]; सुबा २; नापू ५,४०; -तानि[k] बृ २,४,१०; ४,५,११.

२नि-श्वास-

निश्वास-भूत- -ताः मु १,१,९.

नि(स्>)श्-श(ङ्का>)ङ्क-

निश्शङ्का(ङ्क-आ)नन्द-मोक्ष-साम्राज्य-चिन्तामणि—फला-(ल-अ)नन्त[l]- -न्तैः सि ६,२१.

नि(स्>)श्-शेष-

निश्शेषी√कृ

निश्शेषीकृत-

निश्शेषीकृत-रक्तबीज-दनु-(ज>)जा- -०जे व ४६६ : १.

?निषङ्गथिः(?धिः[m]) नी २,१३.

नि√ष(<स)ञ्ज्

नि-षक्त- -क्तम् बृ ४,४,६.

नि√ष(<स)द्, नि···सत्सि २प्र ३६ : २२[n].

[o]निषसाद ह १५; सर २, ७; [p]निषेदुः श्वे ४, ८; मना १,१; नृपू ४,९; ५,९; बृजा ६, १२; राउ ५,२९; गु ५३.

नि-षण्ण- -ण्णः द ८; कृपु २४.

नि-षाद[2q]- -दाः सुबा २.

a) 'निश्चलम्' इति संटि. । b) °लं ज्ञा° इति संटि. । c) उप. =कनीनिका- । d) °वं धारणा इति संटि. । e) 'निश्चयम्' इति अध्या. संटि. । f) 'अनुच्छ्वसेत्' इति आन., °श्वा° इति अध्या. । g) पा.? यनि. शोधः द्र. । h) मूलतः निस इत्यस्य सतः विसर्गलोपः (पावा ८, ३, ३६) । i) निः° इति आन. संटि. । j) निः° इति JC. । k) निः° इति निसा. । l) कस. > षस. । m) पा.? यनि. शोधः द्र. (तु. मा १६, १०) । °तिः इति आन., JC. । n) ऋ ६,१६,१० । o) ऋ ८,१००,१० । p) ऋ १,१६४,३९ । q) व्यु.? =पञ्चमवर्णोपचरित- । वैप१ यद्र. ।

नि√षि(<सि)ञ्च्, निषिञ्चेत् बृ ६, ३,७-१२.

§[a]नि-षिक्त- -क्तम् मना २,२; व ४६१ : १८.

नि√षि(<सि)ध्

नि-षिद्ध- -द्धे १योत १४१[b]; २योत २,४;६; -द्धैः १योत १४२.

नि-षेध- -धः नाप ६,१५; योशि१, १८; पाशु २,२३.

नि-षेधन- -नम् ते १,३२.

नि√षे(<से)व्,निषेवेत जा १; राउ १,१; ता १,१.

निषेव्यन्ते मु २,२,१२.

निष्क[१३०]- -ष्कः छां ४,२,२;४; -ष्कम् छां ४,२,१;३.

नि(स्>)ष्-करु(णा>)ण-

नैष्कारुण्य- -ण्यम् मैत्रि ३,५[d].

नि(स्>)ष्-कर्मन्-

नैष्कर्म्य- -र्म्यम् अन्न २,५; गोपू १४;भव १,५२;गी ३,४; -र्म्येण मु २,२,२०.

नैष्कर्म्य-सिद्धि- -द्धिम् गी १८,४९.

निष्कर्म-ता- -ताम् सार २९२ : ५.

निष्कर्म-मार्ग-

निष्कर्ममार्गिन्- -र्गिणः सार २३६ : १७.

निष्कर्ममार्गीय- -यः सार २९० : ५.

नि(स्>)ष्-कल,ला- -लः ब्रवि ३३; ३७; ३८[२]; ३९; ९८; महा २, ६१; १संन्या२,२१;कुं२५; २आ ३; -लम् मुं २, २,९; ३,१,८; श्वे ६,१९; ब्रवि ८;२१; कै २,४; ब्र १; ध्या ३२; ब्रवि १७;२०; ५४; १योत ८;१७;२३;१३९; रार ५,४; शां ३,१[१]; योशि १, ५;१९; २०; ३, २१; अन्न ३, २४; त्रिता ५,८;२०; भ १,१; २,३; स ३७९ : १५; अबि ८; २१; -लस्य रापू १,७; -ला ध्या ८;ब्रवि ३७; -लाम् गु३७;७३; -लाय गोपू ४२; -ले ध्या ८; ब्रवि ३९; १आ ३०.

निष्कल-ता- -ताम् ब्रवि १९.

निष्कल-प्रवृत्ति- -त्तिः निर्वा२९७: ३१[n].

निष्कल-रूप-

निष्कलरूपि(न्>)णी- -णी महा ५,१०१.

निष्कला(ल-आ)त्मक- -कः अन्न ४, १९.

निष्कला(ल-आ)त्मन्- -त्मा ते ४, ६८.

नि(स्>)ष्-कलङ्क,ङ्का- -०ङ्क लां २१४ : १५; -ङ्कः ना २; त्रिवि १,११; -ङ्का अन्न ५,५५.

नि(स्>)ष्-कलङ्कमय[f]- -यःते३,४३

नि(स्>)ष्-कलष- -षः त्रिता १, ४६[g]; भव ४,१८.

नि(स्>)ष्-काम,मा- -मःबृ४,४,६; मैत्रि ६,३०; ब्र १; नृउ५,१-३; सुबा१३; रार४,३; गोउ२; भव ३,१६; -मम् भव ५,७; -मस्य नृपू ५, २१[२]; -मा महा ६, ७३; -मानाम् सौ१,३;-मेन गोउ३६.

निष्काम-त्व- -त्वम् मैत्रि ६,३०.

निष्काम-रूप-

निष्कामरूपिन्- -पी १आ ११.

नि(स्>)ष्-का(म्य>)म्या- -म्या गोउ २०; -म्याः गोउ १९.

नि(स्>)ष्-कीर्ति(त>)ता- -ता काम ८[h].

नि(स्>)ष्√कृ,निष्कुर्मः छाग २५ : १६.

निष्-कृति- -तिः मना २, ७९§[i]; -तेः शा २६; -तौ बि २७.

नैष्कृतिक- -कः गी १८,२८[j].

नि(स्>)ष्√कृन्त्(छेदने),

निष्-कृत्य कश्रु १,१[k]; २,२[l];३[l].

नि(स्>)ष्√कृष्

निष्-कृष्य करु १[३].

नि(स्>)ष्-केवल-

निष्केवल-ज्ञान- -नम् निर्वा२९७: ३.

नि(स्>)ष्√क्रम्,>क्राम्, निष्क्रामति बृ ४,४,२.

निष्-क्रम्य नाप ५,१५; इ १० : ५; कश्रु १,१[m]; २,२.

निष्-क्रान्त- -न्तः १संन्या २,६१; भव १,१५; -न्तम् मै ३,४;मैत्रि ३,४; मैत्रे १,३.

निष्-क्रान्ति- -न्तिः योचू ९०.

नि(स्>)ष्-क्रिय,या- -यः ब्रवि९७; अध्या ४९; कुं २५; १आ १; २आ ३; -यम् श्वे ६,१९; त्रिवि ७,५०; शां २,१; ३,१[३]; अध्या ६२; भ २, ३; -यस्य सांसू १, ४९;५,७६; -याणाम् श्वे ६,१२; ब्र ३,८[n]; गु ७०;-याम् गु ७३; -यायाम् १आ २७;-ये १आ३०.

निष्क्रिय-ता- -ता महा ६,२९.

निष्क्रिय-धामन्- -म आबो ५.

नि(स्>)ष्√ट(<त)क्ष्,निष्टक्षुः मना २,१२,३§[o].

a) तैआ १०, १, १६ । b) °द्धम् इति निसा. । c) वैप१ यद्र. । d) वैका° इति मै ३, ५ । e) °कुल° इति निसा. मुपा. यनि. शोधः (तु. अध्या.) । f) तस. । पूप. =५न°- । g) 'निष्कलः' इति अध्या. संटि. । h) =अकी°- । i) तैआ १०,६३,१ । j) 'नैकृतिकः' इति आन. संटि. । k) 'छित्वा' इति अध्या. संटि. । l) 'निष्कृष्य, निकृत्य' इति अध्या. संटि. । m) 'निश्रम्य' इति अध्या. संटि. । n) 'सर्वभूतान्तरात्मा' इति निसा., °यायाम्, °यणी इति अध्या. संटि. । o) ऋ ४, ५८, ४ ।

नि√ष्ठा(<स्था)
नि-ष्ठा- -ष्ठा छां ७,२०, १; द १; महा २,११; राधा १,२; गी ३, ३; १७, १; १८, ५०; -ष्ठाम् छां ७, २०, १; शा २६; ३०; ३३.
नैष्ठिक- -कः आश्र १; -कम् शा २६; शि ६,१९२.
नैष्ठिकी- -कीम् गी ५, १२.
नैष्ठिक-व्रत- -तम् शि ५, २७.
निष्ठा-वत्- -वान् महा ३,५१;
नि-ष्ठाय[a] बृ ६, ४,९-११;२१.
नि√ष्ठिव्>ष्ठीव्[b],निष्ठीवेत् छां २, १२, २.
निष्ठुर°-
निष्ठुर-ता- -ताम् २कौल ११.
नि√ष्णा(<स्ना)
नि-ष्णात- -तः मैत्रि ६,२२; ब्रबि १७; त्रिता ५, १७; अबि १७.
नि(स्>)ष्√पद्,>पादि,निष्पाद्यते भव ३,२९.
निष्-पत्ति- -त्तिः १योत २०; वरा ५,७२; -त्तौ सौ २,१०.
निष्पत्ति-भूमिका- -का वरा ५, ७५.
निष्-पन्न,न्ना- -न्नम् गौ ३, ४६; -न्नाः १योत १२९[d].
नि°-ष्पन्द- -न्दम् महा ६,१७.
निष्पन्द-भावो(व-उ)त्तर- -रम् शां १,७,१६[f].
नि(स्>)ष्-परिग्रह- -हः जा ६;नाप ३,७५;८६;६,२३;-हाः बृउ ६, ४; भि १२; या २, १[g]; सार २८३ : ११.

नि(स्>)ष्√पीड्
निष्-पीड्य १योत १३१; २योत १, ३.
नि(स्>)ष्-प्रपञ्च- -ञ्चाय नि १.
नि(स्>)ष्-फल- -लम् अध्या २९; जाद २, १६[h]; वरा ३, २३; इ १४ : १५;१७:१७; का ७; शि ६, ४१.
नैष्फल्य- -ल्यम् सांसू ५,१७[i].
निस्-तरङ्ग-
निस्तरङ्ग-समुद्र-
निस्तरङ्गसमुद्र-वत् मं २,३,१.
निस्तरङ्गा(ङ्ग-अ)द्वैता(त-अ)पार-निरतिशय-सच्-चिद्-आनन्द-समुद्र- -द्रः त्रिवि ८, ५.
निस्-तु(ला>)ल-
निस्तुल-दृशि-रूप-वस्तु-मात्र- -त्रः आबो १.
निस्-तृ(ष्णा>)ष्ण- -ष्णः सौ २,२.
निस्√तॄ>तीर्
निस्-तीर्य शा १८[j].
निस्-त्रैगुण्य- -ण्यः गी २,४५.
निस्त्रैगुण्य-पद- -दः आबो ५.
निस्त्रैगुण्य-स्वरूपा(प-अ)नुसंधान- -नम् निर्वा २९८ : १२.
नि°-स्पन्द- -न्दात् गौ ४,४९[k];५१.
निस्पन्द-ता- -ता भव १, ४५.
नि°-स्पृह- -हः ब्रवि ९८[l].
नि°-स्तुति- -तिः गौ २,३७.
निस्-सार- -रे सुबा ८.
निस्√सृ
निस्-सृ(त>)ता- -ता वपं ३१२ : १८.
नि(स्>):-स्तोत्र- -त्रःअन्न५,१००.
निस्√स्था>तिष्ठ्, निस्तिष्ठति छां ७,२०,१;२१,१[3]; निस्तिष्ठन्ति छां ६,९,१.
निस्-तिष्ठत्- -ष्ठन् छां ७,२०,१.
नि√हन्,निहन्ति योशि १, ९२; यो १,२५; ३१; निहन्मि महा ६, २७.
नि-हत- -ताः गी ११, ३३.
नि-हत्य बृ ४, ४,३;४; मैत्रि ६, २८; रापू ४,२४; वरा २, ६५; गी १,३६.
नि-हित- नि√धा द्र.
नि√हृ
नी[m]-हार[11n]- -रः छां ३,१९,२.
नीहार-धूमा(म-अ)र्का(र्क-अ)-नला(ल-अ)निल- -लानाम् श्वे २,११[o].
नीहार-वेला- -लायाम् शि ६, २१३.
नीहार-हार-घनसार-सुधाकरा-(र-आभ>)भा- -भाम् सर १, ४.
नि√हु,निह्नुते गौ ३, २६; निह्नुयात् मैत्रि ४,६.
नि√ह्वे,निह्वये व ४३७ : १२६[p].
नि-हव- -वः छां १,१३,२.
√नी,>नाय्,नेनीय्,नयते छां ६,८, ५; गौ १, २३; नयति प्र ३, ५;७;१०;४,४; छां ४,१५,३[2]; मै २,७; गर्भ २; ब्र १[2]; सुबा ११; महा ४, ६८; अक्षि १७; इ ११ : १;१५; १५: ८; सार २४१ : ९; २६८ : १८; २०; २६९ : ११; ब्रसू ४, ३,१५; नयन्ते छां ६, ८,३; नयन्ति मुं १,२,५; अन्न४,१३;सार २६८: १२;१३; २८७:१९;२९२:२;

a) 'निष्ठाप्य' इति आन. संटि. । b) पा ७,३,७५ । c) व्यु.? । d) °न्ना इति निसा. । e) पूप. निस् इत्यस्य सतः विसर्गलोपः (पावा ८, ३, ३६) । f) °व्य° इति अध्या. । g) °हः इति अध्या. । h) °लः इति अध्या. संटि. । i) नैःफ° इत्यपि पाभे. । j) तिती° इति निसा.? । k) °न्दन् इति संटि. । l) 'निस्स्पृहः' इति अध्या. । m) पा ६,३,१२२ । n) वैप१ यद्र. । o) °निलानला° इति आन. । p) ऋ १०,१०१,१ ।

नयसे व ४६०: १८§[a]; नयातै बा ५; नय ई १८§[b]; बृ ५,१५, १§[b]; नाद २१; अन्न ५,११७; वरा २, ४६; व ४३७: ५; ४६४: २०; नयेत् ध्या ३९; १संन्या २, ५९;७७; अन्न १, ३१; सर ३,३१; गी ६,२६.

नीयते १आ १८; १९; नीयेत त्रिता ५,१३; अबि १३°.

अनीनयत् मं ३,२,२.

§[a]नेनीयते १शिसं ६; २शिसं५.

नय[rr]– -यः ते ४,२७.

नय-कोवि(द>)दा– -दाः सार २३०: १३.

नयत्– -यन् शां १,७,१३; भव ३, १६.

नयन[rr]– -नम् १कौल ३:४; -नात् बृजा ७,८; रुजा ३,१; वउ ३, १८; -ने वउ ३, ३९; -नेभ्यः सिशि ३८१: २२.

नयनो(न–उ)ज्ज्वल-ज्वाला– सहस्र–परिवृ(त>)ता– -०ते व ४३१: ११.

नायक– -काः गौ४,९८; गी१,७°; -काय व ४३४: १३.

नीत,ता– -तः छां ८, ६,४; मै २, १०; -तम् अध्या ६५; -ताम् त्रिता २,४४.

नीति[rr]– -तिः सी ३१; गी १०, ३८; १८,७८[f].

नीति-मत्– -मान् अग्नि १७.

नीत्वा ते १,५०; योचू १०७; अता ९[g]; महा ४,९३; अन्न ४,१५; त्रिता २,३८; वरा २, ४८; शि ७,९६; भव १,५०.

नीयमान,ना– -नाः क १,२,५; मुं १, २,८; मैत्रि ७,९; -नासु क १,१,२; -ने त्रिता ५,१३[h]; अबि १३.

नेतृ– -ता मैत्रि ६,७; १आ १.

नेत्र[rr]– -त्रम् ते५,४७;पाशु २,४१[i]; सूता १, ३०; -त्रयोः बृजा ४, १३; रार २, ८४; भ १,६; व ४२६: ८; -त्राभ्याम् शां १,५; जाद ५,६; वरा ५,३३; -त्रे नाप ६,१; योचू ७४; सौ २,३; सार २६५: ४; -त्रेण ते ५,४६; -त्रैः सार २६०: १९.

नेत्र–कृपा-कटाक्ष– -क्षैः सार २४४: १४.

नेत्र-चपल– -लः या २,१८.

नेत्र-त्रय– -याय शु १,१८; लां २१३: १०; वपू २,२.

नेत्र-द्वन्द्व– -न्द्वे जाद ६,३०[j].

नेत्र-द्वय– -यम् योशि ५,२१.

नेत्र-रोग– -गाः जाद ६,३१.

नेत्र-श्रम– -मः ध्या ९३,१२.

नेत्र-स्थ– -स्थम् ब्र ३, १३[k]; नाप ५,१.

नेत्र–हाव-भाव-कटाक्ष–संवलित–काम–रस-भाव–भेद–-दानि सार २२८: १०.

नेत्रा(त्र-आ)दि–रहित– -तः मैत्रि ३,१४.

नेय– -यः महा ६,४४.

नी(नि√इ),न्येति बृ ४,३,३६;४,१.

१न्याय[l]– -यः लिं ३१०: ७[m]; १कौल ५:२[m]; २कौल६[m]; -येन भव ५, १३.

२न्याय[rr n]– -यः सुबा २; २आ २; अबि ५; -येन ते ५,८७.

न्याय-विस्तर– -रः नापू ५, ३६.

न्याय-पूर्वक– -कम् गौ २,३.

न्याया(य-अ)र्जित– -तस्य शां १, २°.

न्यायार्जित-धन– -नम् जाद २, ७.

न्याय्य[p]– -य्यम् ते ३,५३; गी १८, १५.

नीच[q]– -चः महा ३,२७; -चैः[r] यो ३, २१; जाद २,१६; २प्र ३६:१०.

नीच-ता– -ताम् महा ५,१२७.

नीच-यति– -तिः नाप ६,७.

नीच–शय्या(य्या-आ)सन– -नः शि ७,१४.

नीड[rr a]–

नीडा(ड–अ)भि-मुख– -खम् पै२,४३

नीर[rr s]– -रम् योशि ४, १५; -रैः १संन्या १,१[t]; कश्रु १,१[t].

नीर-द–

नीरदा(द-आभा>)भ– -भम् पं ३.

नी(<निर्)-रन्ध्र– -न्ध्रम् महा ४, ११३[n]; अन्न १,२२.

नी(<निर्)-रस,सा– -सः अग्नि ३; -सम् अन्न २,९; -साः योचू ६८; महा ३,४४; पा २,१०.

नी(<निर्)-राग– -गः ते३,४२[v];अन्न ५,९२; -गम् महा ५,६७;७०;

a) ऋ १०,८४,३ । b) ऋ १,१८९,१ । c) 'लीयेत' इति अध्या. । d) मा ३४, ६ । e) °कान् इति SCHR. पाभे. [वैतु. बे. (NIA २,२३१)] । f) 'मतिः' इति SCHR. पाभे. [वैतु. बे. (NIA २,२३१)] । g) 'तीर्त्वा' इति अध्या. संटि. । h) 'भिद्यमाने' इति अध्या. संटि. । i) 'नेत्र' इति अध्या. सुपा. यनि. शोधः द्र. (तु. निसा.) । j) °न्द्वम् इति अध्या. संटि. । k) °त्रे स्थम् इति अध्या. संटि. । l) =अश्रेष– (पा ३, ३, १२२) । m) सस्य. अ-न्याय– इति बस. इति कृत्वा गपू. (पृ ६८) निर्देशे विवेकः सुवचः । n) =न्यायशास्त्र– । o) °वधन° इति अध्या. । p) पा ४,४,९२ । q) वैप१ यद्र. । r) तु. टि. गपू. १७३c । s) व्यु.? =जल– । t) भूयसः पाठे कृते तु. अध्या. संटि. । u) °न्ध्रदुःख° इति अध्या. । v) 'निरागः' इति अध्या. संटि. ।

६,७३; मु २,२,२३.

नीराग-चेतस्- -तसः अन्न ५,२४.

नीराग-ता- -ताम् वरा २,४८.

नी(<नि)√राज्

नी-राजन[t]- -नैः पी ४२२ : १६.

नी(<निर्)-रुज्- -जः १संन्या २,९३.

नी(<निर्)-रोग-

नीरोग-ता- -ताम् जाद ६,२५.

१नील[a]- -लः छां ८, ६,१; श्वे ४,४; -लम् छां १, ६, ५;६;७,४[2]; बृ ४,४,९; ते ४, २५; -लस्य छां ८,६,१; बृ ४, ३,२०; सुबा ४.

नीली[cb]-

नीली-युक्त- -क्तम् त्रिता ३, २१.

नील-कण्ठ[1]- -ण्ठम् कै १,७; मं १, ४,१; श १४; -ण्ठाय बृजा ४, ३२; त्रिवि ७,४७; -ण्ठेन नी ३, ४[o].

नीलकण्ठ-त्र्यक्षरी-गरुड-पञ्चाक्षरी—मन्त्र- -न्त्रौ त्रिवि ७, ३८.

नीलकण्ठे(ण्ठ-ई)श्वर- -रः गोउ २३[d].

नील-ग्री(वा>)व[1]- -वः सूता १, १२§[o];नी३,१;३[f]; -वम् नी १, १;२; २,१§[e]; -वाय भ १,६.

नील-जीमूत-संकाश- -शम् नापू ४,२१.

नील-जीमूत-संनिभ- -भम् ध्या ९५.

नील-तोयद-मध्य—(स्थ>)स्था- -§[h]स्था मना २,१३,२?[i]; कालि ४०३ : ४; वा २२?[j].

नील-त्व- -त्वम् महा ५,५२; योशि ४,१५.

नील-द्युति- -ति मं १,२,८.

नील-मणि[k]- -णिना सार२३९:२.

नीलमणि-पुष्प-संवलित- -ताः सार २८१ : २१.

नील-लोहित- -तः भ २, ३०; स ३७८ : २; -तम् नृपू १,१२ स ३७८ : १.

नील-वर्ण- -र्णः व ४३९ : १९; ४४० : ६; ४४२ : २३; -र्णम् ध्या ९३,५; -र्णे वि ७.

नील-शिखण्ड[1]- -०ण्ड नी ३, ६[j]; -ण्डाय नी २,४§[k]; ३,९[2].

नीला(ल—अ)ग्र-नासिका-वक्त्र- -क्त्रम् गरु ५.

नीलि(मन्>)मा-

नीलिमा-सत्य- -त्ये ते ६, ७६.

नीलो(ल-उ)त्पल- -लैः रा ४२४:५.

नीलोत्पल-दल-श्या(म>)मा- -माः शि ४,२६.

२नील[l]-

नील-चेतस्- -तसम् योरा १७.

३नील[lm]-

नील-मुख्य- -ख्यैः रापू ५,७.

नीला(ल-आ)दि- -दि रार ३, १; -दिभिः रापू ४,३९.

४नील[n]- -लम् कौ ३,१§[o].

५नी(ल>)ला[lp]- -ला सी १८; कालि ४०१ : १०; श्या १२.

नीला(ल-आख्य>)ख्या- -ख्या तारा ८३ : ४.

नी-वार[cq]-

नीवार-शूक-

§[h]नीवारशूक-वत् मना २,१३, २; वा २२; नाउ १, १९; कालि ४०३ : ५.

नीहार- नि√हृ द्र.

नु[r] के २,१; क २,२,१४; प्र ४, १; मुं १,१,३; ऐ १,१; ३[2]; छां १,४, ३; ३, १९,३?[s]; बृ १, ३, ८; मना १, ३§[t]; कौ ४, १८; महा ४, १३२.

√नु, §[u]नोनुमः अशि ४, २०; वटु ३१६ : १३.

नुति- -तिभिः वपं ३१२ : २०.

√नुद्,>ननुत्स,ननुत्सते कौ३,९§[v].

नुदमान- -नाः मना २, ४१?§[w].

नुन्न[x]- -न्नेषु शौ ५१ : २.

नूतन,ना[q]- -नः सार २७७:१; -नाः सार २२३ : ९; -नानि सार २७० : १३; २८६:२२; -नाम् सार २७९ : ११.

नूतन-प्रतिमा- -मायाम् दे २२.

नूतन-स्वा(स्व-आ)विर्भाव-रतो(त—उ)द्भ(व>)वा- -वा सार २८६ : २०.

नूल,ला[q]- -लः सार २२८ : १३; -लम् सार २२८ : १२[2]; १३[2]; -ला सार २२८:१२; -लाः सार २३७:२२; -लानि सार २३७: १६.

नूनम्[r] के २, १; छां ४, १४, २;

a) =वर्णविशेष-। वैप१ यद्र.। b) पा ४, १, ४२। c) °लशिखण्डेन इति JC.। d) °ण्ठविश्वे° इति आन.। e) मा १६, ७। f) °लागलशीलाः इति आन., °लागलसाला इति JC.। g) 'नीलग्रीवः' इति मा १६,७। h) तैआ १०,११,२। i) °स्थात् इति मुपा. यनि. शोधः (तु. तैआ १०,११,२)। j) °ण्डेन इति आन.। k) 'नीलग्रीवाय' इति मा १६,८। l) व्यु.? =शुद्ध-। m) वैसं.। n) व्यु.? =बाधना-?। o) °ले इति शांआ ५,१। p) व्यु.? =देवीविशेष-। q) वैप१ यद्र.। r) अव्य.। वैप१ यद्र.। s) तु. गपू. ५७g। t) मा ३२, ९। u) ऋ ७, ३२, २२। v) 'अधो निनीषते' इति शांआ ५,८; आन.; 'नदत्सते' इति अव्या. संटि.। w) 'जुषमाणाः?' इति तैआ १०,३९,१ (तु. सा. प्रभृ.) मुपा. यनि. सु-शोधः। x) पा ८,२,५६।

अशि ३,४§[a]; नृपू २,१७§[b]; ते १,४६; शां १,७,२५; महा ३, ८; अन्न १,२४; अग्नि २६.

नूपुर[1,3c]– -राभ्याम् सार २६५:१४.

नृ[d]– नरः व ४६० : १४§[e]; ०नरा बृ २,५,१६§[f]; ना नृपू २,१३; नृणाम् मना २,७६§[g]; ध्या९३; नाप ५, २३; योचू ६६; ७०; पै २,५०; महा ४,१३२; योशि १, ३०; ३, २४; जाद २, ५; शि १,६; भव १,२८; ३०; २,६४; ३,१०; नृषु गी ७, ८; नृणाम् पं ९; गोच ६८: २४; भव १,३; ५, १.

नृ-केसरि[1]– -रिम् नृपू १,१०[h].

नृ-चक्षस्– -क्षसम् मना २,५१§[i]; -क्षाः बा ४; २५.

नृ-प[j]– -०प भव २, १;७;५९; ३, २९; ५,१६; -पः महा २, २८; शि ६, ९१;१३१; -पाः शि ७, १२२; -पाणाम् शि ६, १५६; भव ५,१३; -पेषु महा ४, ३४; -पैः शि ३,१.

नृप-नन्दन– -०न भव ३, ८.

नृप-श्रेष्ठ– -०ष्ठ भव १,७.

नृप-सत्तम– -०म भव २, १७; २०; ६०; ६२; ५,१४.

नृपे(प-इ)न्द्र– -०न्द्र भव२,२७.

नृपो(प-उ)त्तम– -०म त्रिवि ७, ४०; रार २,८१; रापू ४, १५; भव १,३२.

नृ-पति– -०ते मना २,७६§[g].

नृ-लोक[3]– -के गी ११, ४८.

नृ-शंस[k]– -साय श ३३.

नृ-शृङ्ग–

नृशृङ्ग-वत् सांसू१,११४;५,५२.

§[l]नृ-षद्– -षत् क२,२,२; मना २, १२,२; २,४०; नृपू ३,६; नाप ५,१; त्रिता ४,२७; वपू २,३.

नृ-सिंह[1m]– -०ह स्क१३; -हः नृपू २,१३; ४,१५,१-३२; नृउ २, ११;४,४[2];६; ५,१[2];२[2];३; ८, १; ९, २; शु २, ५; रापू ४, ५६; अव्य ७; नृष ८५ : ९; पा ७,२; -हम् बृजा६,१;नृपू२,६; १३[2]; §[1n]; नृउ ५, ३; ६, १; ७,२; त्रिवि ७,४०; श ४; अव्य २; वपं ३१२ : ११; व ४५७ : १३; -हाय नृपू ४, १३; पा ६, १०; -हे नृउ ५,१-३.

नृसिंह-गायत्री– -त्री नृपू ४, १३; -त्रीम् नृपू ४,२.

नृसिंह-त्व– -त्वात् नृउ ७,९[2].

नृसिंह-बीज[1r]– -जम्ऊ६३:१०

नृसिंह–मन्त्र-राज(ज–आ)-नुष्टुभ—मन्त्र– -न्त्रः रार३,१.

नृसिंह–माला-मन्त्र– -न्त्रः त्रिवि ७,३३.

नृसिंह-सुदर्शन-ब्रह्म–गायत्री—मन्त्र– -न्त्राः त्रिवि ७,३९.

नृसिंह-हयग्रीवा(व–आ)नुष्टुभ—मन्त्र– -न्त्रौ त्रिवि ७,४०.

नृसिंहा(ह-आद्य>)द्या– -द्याः सार २५८ : १.

नृसिंहा(ह-आ)नन्दिन्– -न्दी नृष ८५ : १२; १३.

नृसिंहा(ह-आ)नुष्टुभ्– -ष्टुभा नृउ ६,१;२.

नृसिंहा(ह-आ)वतार– -राय नापू ५,९.

नृसिंहै(ह–ए)का(क-आ)क्षर—युक्त– -क्तम् त्रिवि ७,३४.

√नृत्, नृत्यति ध्या ९३,११;योशि६, २८. नृत्यन्ति गोउ २२; नृत्यन्तु स्व ६१ : १८.

नर्त(क>)की– -की सांका ५९.

नर्तकी-वत् सांसू ३,६९.

नृत्त– -त्तम् नाप ६,३२[n].

नृत्त-शालिन्– -लिने गोपू ४०[o].

नृत्य– -त्यम् सार २२५:३; -त्यात् सांका ५९.

नृत्य-क–

नृत्यक-व(त्>)ती[1]– -त्या सार २३७ : २३.

नृत्य-कला(ला–आ)भि(ज्ञ>)-ज्ञा[1]– -ज्ञा सार २४२ : २२.

नृत्य-क्रीडा–प्रयोग– -गेण शि ६,१४२.

नृत्य-गीत[p]– -ते क १,१,२६.

नृत्य-प(र>)रा[1]– -रा सार २३४ : ८; २८४ : १४.

नृत्य-(स्थ>)स्था– -स्थाम् शि ६,११९.

नृत्यत्– -त्यन्तम् वरा २,३२.

नृत्यन्ती– -न्त्यः सार२३२:१९.

नेतृ–, नेत्र– √नी द्र.

नेदिष्ठ[d]– -ष्ठम् के ४, २; ३; -ष्ठस्य सांसू ५,१०१.

नेदीयस्[d]– -यः आर्षे ८ : ११.

नेदीयसी–

नेदीयसि-त(म>)मा[q]– -माः आर्षे ८ : २३; ९ : १.

नेमि[d]– -मिः कौ ३, ९; सु २९४ : २; -मिना सु २९४ : २.

नेय– √नी द्र.

नैक– ५न* द्र.

नैगम– नि√*गच्छ्,गम् द्र.

नैत्यक– नित्य– द्र.

a) ऋ ८, ४८, ३ । b) ऋ १, ४०, ५ । c) व्यु.? =पादभूषण-विशेष– । d) वैप१ यद्र. । e) ऋ १०, ८४,१ । f) ऋ १,११६,१२ । g) ऋ २, १, १ । h) °रिविग्रहम् इति निसा. । i) तैआ ३, १५, १ । j) उस. उप. <√पा रक्षणे । k) उस. उप.<√शंस् हिंसायाम् । l) ऋ ४, ४०, ५ । m) =अवतारविशेष– । n) 'नृत्यम्' इति अध्या. संटि. । o) नृत्य° इति आन. । p) नृत्त° इति निसा. । q) पा ६,३,४३ ।

नैध्रुवि– निध्रुव– द्र.
नैमित्तिक– निमित्त– द्र.
नैरन्तर्य– निरन्तर– द्र.
नैरपेक्ष्य– निरपेक्ष– द्र.
नैरात्म्य– निरात्मन्– द्र.
१-२नैर्ऋत– निर्ऋति– द्र.
नैवेद्य– नि√विद्(ज्ञाने) द्र.
नैःश्रेयसिक– निःश्रेयस्– द्र.
नैष्कर्म्य– निष्कर्मन्– द्र.
नैष्कारुण्य– निष्करुण– द्र.
नैष्कृतिक– निष्कृति– द्र.
नैष्ठिक– नि√ष्ठा द्र.
नैष्फल्य– निष्फल– द्र.
नो ५न– द्र.
नौ[23a]– नावम् बृ ४, २,१; नाप ६,१; १संन्या २, ९६[b]; गौ २, ६७; नावा मना २,१[2]; §[c]; त्रिता १, ७§[d]; व ४३० : ७§[c]; ४६१ : ७§[c]; १२§[d]; नौः महा ४,१०६.
नौ-(क>)का–
नौका–रस-कल्लोल– -काभ्याम् सार २४७ : २३.
नौका-व(त्>)ती[1]– -ती सार २६९ : ८.
नौ-कूल– -ले पा ८,९.
न्मेत[e] व ४२७ : १७.
न्यग्रोध[c a]–
न्यग्रोध-फल– -लम् छां ६,१२,१.
न्यग्रोधा(ध-अ)न्त-निवासिन्– -सिनम् द १४.
न्यर्बुद[11a]– -दम् २शिसं १३§[f]; १४.
न्य(नि√अ)स्(क्षेपणे), न्यासि, न्यसेत् द ७; रार २, ४०; ६१; ८३; रापू ४, ४; म १, ६; सौ १,१; शि २,३; ६, ७६; ७८[2]; ७९; ८४; १४७; गुषो ४२० : १; ३[2]; ४; ६; ७; १०; ११; ४२१ : २; ३[2]; ५; ७; चक्र ७; ८; षो ३; ४; ६; ९; ११; १३; १५; २२; हंषो ९; १०; १५; १७; भव ५,१०; वपू ३,१[3].
न्यासयेत् १संन्या २,२.
न्य(नि-अ)सन– -नम् नृष ८५:११; १४; गुषो ४२१ : ७; पी ४२२: १९; -नात् नृष ८५ : १२; -नेन रा ४२३ : १३; १४[3]; १६.
न्य(नि-अ)स्त– -स्तः शि ७,१०६; -स्तम् बि १६; वपू २,३.
न्यस्त-हृदय– -यः वा २१[2g].
न्य(नि-अ)स्य त्रिब्रा २,९३; रार २, ८३; यो २, ४६[h]; षो २३; हंषो १४.
न्य(नि-अ)स्य– -स्यानि नृष ८५ : ६; ११.
न्या(नि-आ)स– -सःमना २,७८[2]§[i]; ७९§[j]; द ४; ६; ९; ११; सर २, १-१०; सूता २, २; गुषो ४२१ : ७; पी ४२२ : २०; -सम् मना २,७९§[j]; नृपू २,५; गी १८,२; -सान् रार २,७१.
न्यास-ध्याना(न–आ)दिक– -कम् रार २,५१.
न्यासो(स-उ)पयोग– -गः सूता ३,११.
१-२न्याय–, न्याय्य– नी(नि√इ) द्र.
न्यु(नि√उ)ब्ज्
न्यु(नि-उ)ब्ज– -ब्जम् बि ३०.
न्यूङ्ख[11]–
√न्यूङ्ख्, न्यूङ्खयन्ति शौ ५२:२१.
न्यूङ्खयिष्यन्ति शौ ५२ : १९.
न्यूङ्खयत्– -यन्तः शौ ५२:२०.
न्यू(नि-ऊ)न[k]– -नम् बृ ६,४,२४; त्रिब्रा २,५५; शां १,४[1]; गोच ६८:१४.
न्ये(नि-आ √इ)
न्ये(न्या-इ)त्य बृ ४,४,१.

इति वैदिकपदानुक्रमकोष औपनिषदे तृतीये विभागे
प्रथमः खण्डः समाप्तः

a) वैप१ यद्र. । b) 'यानम्, भावम्' इति अध्या. संटि. । c) ऋ १,९९,१ । d) ऋ ५,४,९ । e) 'तन्मे' इत्यस्य गुह्यजपार्थो विपर्यासः । f) मा १७, २ । g) °यपुण्ड्° इति निसा. मुपा. यनि. शोधः द्र. (तु. अध्या.) । h) °स्तच° इति अध्या. । i) तैब्रा १०,६२,१[2] । j) तैब्रा १०,६३,१ । k) प्रास. । l) 'अन्यूनम्' इति निसा. संटि. ।